



អិលអូអិលស៊ី (ខេមបូឌា) ភីអិលស៊ី
LOLC (Cambodia) Plc.

របាយការណ៍ប្រចាំឆ្នាំ
២០១៩

◆ ទស្សនវិស័យ និងបេសកកម្ម



ទស្សនវិស័យ

ក្រុមគ្រួសារដែលស្ថិតនៅកម្រិតមូលដ្ឋានពីរ៉ាមីតនៃសេដ្ឋកិច្ចសង្គម ទទួលបានសក្តានុពលភាព ដើម្បីរស់នៅប្រកបដោយជីវភាពថ្លៃថ្នូរ សុវត្ថិភាពសេដ្ឋកិច្ច សុវត្ថិភាពសង្គម និងយុត្តិធម៌។



បេសកកម្ម

អិលអូអិលស៊ី (ខេមបូឌា) ភីអិលស៊ី គឺជាគ្រឹះស្ថានមីក្រូ ហិរញ្ញវត្ថុដែលមានទស្សនវិស័យសង្គម និងទិសដៅអាជីវកម្ម ដែលផ្តល់ឱ្យសហគ្រិន និងក្រុមគ្រួសារដែលស្ថិតនៅកម្រិតមូលដ្ឋានពីរ៉ាមីតនៃសេដ្ឋកិច្ចសង្គម នូវឱកាសសេដ្ឋកិច្ច ដើម្បីផ្លាស់ប្តូរជីវភាពរស់នៅ និងសហគមន៍របស់ពួកគេឱ្យប្រសើរឡើង តាមរយៈការផ្តល់ឱ្យអតិថិជននូវសេវាកម្មហិរញ្ញវត្ថុ ប្រកបដោយប្រសិទ្ធភាព និងនិរន្តរភាព។



សមិទ្ធផលហិរញ្ញវត្ថុជាក់ស្តែង និងការរំពឹងទុក

	សមិទ្ធផលសម្រេចបាន			ការរំពឹងទុក*
	២០១៧	២០១៨	២០១៩	២០២០/p
ទ្រព្យសកម្មសរុប (ដុល្លារ)	៣៧១,៤៣០,៧៥៤	៦១០,៣២៨,៣៦៩	១,០០៩,៣៥១,៥០៤	១,៤៥៥,៤៧៣,១២៩
ផលបំត្រឥណទានដុល (ដុល្លារ)	៣២២,៦៤៧,៦៩៨	៤៨៣,៨៤៥,៣០៧	៧៧២,២១៤,២៦៦	១,១៩៩,៩៩៣,៤២៣
មូលធនភាគទុនិក (ដុល្លារ)	៦០,៣៧៩,១៣០	៨១,១៧០,៦១៤	១៣៥,៨០៥,៤៤១	២២២,៧៤០,៩៥៨
ប្រាក់ចំណេញសុទ្ធ (ដុល្លារ)	១៥,៥៨៨,០៥៧	១៥,៦៣៧,៨១៣	៣៤,០២០,១១៨	៥១,៧១៧,៧០២
ចំនួនអតិថិជនឥណទាន	២១០,២២៧	២៣៥,៦១៣	២៩៤,១៥២	៤០៨,៣២៧
សមតុល្យប្រាក់បញ្ញើ (ដុល្លារ)	៩១,៨៣៤,៦៧៨	២៣៦,៩១០,៣៨៥	៤៥៧,៦៦១,៤៧០	៧២៤,៦៣៣,០៧៦
ចំនួនគណនីប្រាក់បញ្ញើ	៧២,៧០៥	១៩៨,៨៧៩	៣៨១,៦១៣	៤១៧,៣៧៧
ចំនួនអតិថិជនដាក់ប្រាក់បញ្ញើ	៦៥,៦៩៤	១៨០,៣០៥	៣៣៦,០០២	៣៦៧,៤៩១
ចំនួនសាខា (រួមបញ្ចូលការិយាល័យកណ្តាល)	៧៧	៧៨	៨០	៨២
ចំនួនបុគ្គលិក	២,០៦៥	២,៣២៧	២,៧៥៧	៣,២០៩
ចំណាយប្រតិបត្តិការ/ផលបំត្រឥណទាន	៨.០៨%	៧.៣៣%	៦.០៧%	៥.១៦%
ហានិភ័យឥណទានធំជាង ៣០ថ្ងៃ	១.៤០%	០.៩៦%	០.៦១%	១.២៥%
អនុបាតឥណទានលុបចេញពីបញ្ជី	០.៤០%	០.៤៤%	០.២៧%	០.៥០%
អនុបាតសាធារណ	២០.៦៨%	១៧.៩៣%	២០.០៥%	១៦.៧៧%
អនុបាតបំណុលធៀបមូលធនភាគទុនិក	៥.០x	៦.៤x	៦.០x	៥.៤x
អនុបាតចំណាយធៀបចំណូល (រួមបញ្ចូលសំវិធានធន)	៥៥.៩១%	៦១.២៨%	៥២.៥៣%	៥២.០០%
អត្រាចំណេញពីទ្រព្យសកម្ម	៤.៩៩%	៣.១៩%	៤.២០%	៤.២៨%
អត្រាចំណេញពីមូលធនភាគទុនិក	២៨.៦៣%	២២.៩៤%	៣២.១៣%	២៨.០៦%

* ផែនការឆ្នាំ ២០២០ ត្រូវបានរៀបចំមុនពេលជំរិតក្បាត កូវីដ-១៩ មកដល់។

ផលបំត្រឥណទានសរុប
(គិតជាលានដុល្លារ)

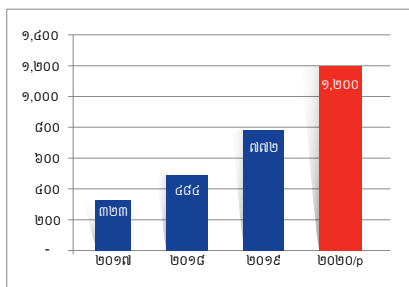

អតិថិជនឥណទានសកម្ម
(គិតជាពាន់នាក់)

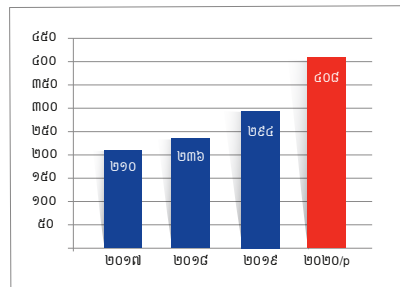

ប្រាក់ចំណេញសុទ្ធ
(គិតជាលានដុល្លារ)

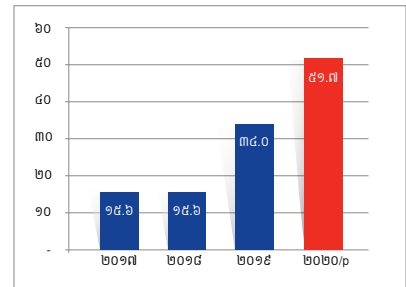

ហានិភ័យឥណទានធំជាង ៣០ថ្ងៃ

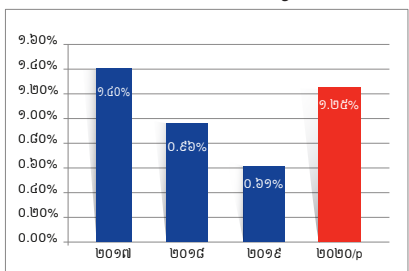

អត្រាចំណេញពីទ្រព្យសកម្ម

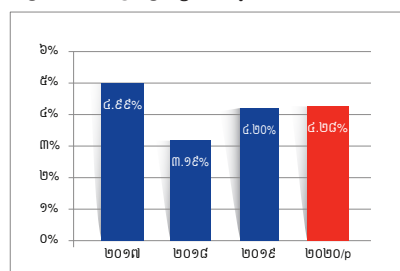

អត្រាចំណេញពីមូលធនភាគទុនិក

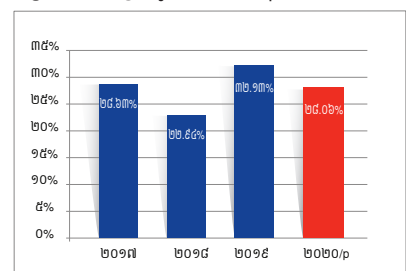

មាតិកា

	ទំព័រ
ចំណាប់អារម្មណ៍របស់ប្រធានក្រុមប្រឹក្សាភិបាល	៦-៧
របាយការណ៍របស់ប្រធាននាយកប្រតិបត្តិ	៨-១០
អំពី អិលអូអិលស៊ី	
ចក្ខុវិស័យប្រទេសកម្ពុជា	១២
អំពី អិលអូអិលស៊ី	១៣
ប្រវត្តិ អិលអូអិលស៊ី	១៣
ម្ចាស់កម្ចី និងដៃគូ	១៤
សកម្មភាពចម្បងរបស់ អិលអូអិលស៊ី	១៥
អំពី អាជីវកម្ម	
ការរីកចម្រើនប្រកបដោយការទទួលខុសត្រូវ	១៨
និន្នាការនៃផលិតផល	១៩
សមិទ្ធផលអាជីវកម្ម	២០-២៣
សេចក្តីសង្ខេបអំពីសមិទ្ធផលហិរញ្ញវត្ថុ	២៤-២៥
ទស្សនវិស័យអំពីអតិថិជន	២៦
ការអភិវឌ្ឍធនធានមនុស្ស	២៦
អំពី ការគ្រប់គ្រងសកម្មភាពសង្គម និងបរិស្ថាន	
តើយើងពន្យល់អត្ថន័យនៃសកម្មភាពរបស់យើងយ៉ាងដូចម្តេច?	២៨
ការវាស់វែងគោលដៅសង្គមរបស់ អិលអូអិលស៊ី	២៨
ការវាយតម្លៃផលប៉ះពាល់លើបរិស្ថាន និងសង្គម	២៩
ការវាស់វែងសកម្មភាពសង្គមតាមរយៈ PPI	៣០
Green Lending	៣០
កម្ចីទឹកស្អាត និងអនាម័យ (WASH Loan)	៣១
សកម្មភាពសង្គមផ្សេងៗទៀត	៣១-៣៣
អភិបាលកិច្ច	
រចនាសម្ព័ន្ធភាគទុនិក	៣៦
រចនាសម្ព័ន្ធនៃការគ្រប់គ្រង	៣៧
គោលនយោបាយ និងគោលការណ៍ណែនាំសម្រាប់អភិបាលកិច្ចសាជីវកម្ម	៣៨-៤១
តួនាទី និងទំនួលខុសត្រូវរបស់គណៈកម្មាធិការក្រុមប្រឹក្សាភិបាល	៤២-៤៤
របាយការណ៍ក្រុមប្រឹក្សាភិបាល	៤៥-៤៧
គណៈគ្រប់គ្រង	៤៨-៥៤
ការគ្រប់គ្រងហានិភ័យ និងការគ្រប់គ្រងផ្ទៃក្នុង	៥៥
របាយការណ៍បរិញ្ញាវត្ថុ និងរបាយការណ៍សវនករឯករាជ្យ	
របាយការណ៍របស់ក្រុមប្រឹក្សាភិបាល	៥៨-៦០
របាយការណ៍របស់សវនករឯករាជ្យ	៦១-៦២
តារាងតុល្យការ	៦៣-៦៤
របាយការណ៍លទ្ធផល	៦៥
របាយការណ៍ស្តីពីបម្រែបម្រួលមូលធន	៦៦
របាយការណ៍លំហូរទឹកប្រាក់	៦៧-៦៩
កំណត់សម្គាល់របាយការណ៍ហិរញ្ញវត្ថុ	៧០-១៤៥
បណ្តាញប្រតិបត្តិការ របស់ អិលអូអិលស៊ី	១៤៧-១៥០

ចំណាប់អារម្មណ៍របស់ប្រធានក្រុមប្រឹក្សាភិបាល



“

ខ្ញុំបាទមានសេចក្តីសោមនស្សក្នុងការបង្ហាញនូវ របាយការណ៍ប្រចាំឆ្នាំ និងរបាយការណ៍ហិរញ្ញវត្ថុរបស់ អិលអូអិលស៊ី សម្រាប់ឆ្នាំ២០១៩។ ២០១៩ គឺជាឆ្នាំដ៏ ពិសេសមួយដែល អិលអូអិលស៊ី បានបន្តកំណើនយ៉ាងល្អ ប្រសើរ ដែលបានជម្រុញដោយការច្នៃប្រឌិត គំនិតផ្តួចផ្តើមថ្មីៗ និងគំនិតឆ្ពោះទៅខ្ពស់ក្នុងភាព។

”

លោក ហ៊ីនហ្វី ដេ ហ៊ីលីវ៉ា
ប្រធានក្រុមប្រឹក្សាភិបាល
នៃ អិលអូអិលស៊ី (ខាមបូឌា) ភីអិលស៊ី

ថ្វីត្បិតតែមានបញ្ហាប្រឈមមួយចំនួនពីកត្តាខាងក្នុង និងខាងក្រៅ កម្ពុជាអាចសម្រេចបានកំណើនសេដ្ឋកិច្ចខ្ពស់ជាងឆ្នាំមុនទៅទៀត នៅ ក្នុងឆ្នាំ២០១៩ ដែលរាជរដ្ឋាភិបាលបានបង្ហាញរបាយការណ៍កំណើន សេដ្ឋកិច្ចចំនួន ៧,១% ដែលខ្ពស់ជាងគេនៅក្នុងតំបន់អាស៊ាន។ កំណើនសេដ្ឋកិច្ចត្រូវបានរំពឹងទុកថានឹងធ្លាក់ចុះមកត្រឹម ៦,៥% នៅក្នុង ឆ្នាំ២០២០ ភាគច្រើនដោយសារតែការធ្លាក់ចុះនៃសេដ្ឋកិច្ចពិភពលោក និងការថយចុះនៃតម្រូវការសកល ក៏ដូចជាហានិភ័យដែលបណ្តាល មកពីការធ្លាក់ចុះសេដ្ឋកិច្ចរបស់ប្រទេសចិន ការបាត់បង់មួយផ្នែកនៃការ អនុគ្រោះពន្ធលើការនាំចេញផលិតផលទៅកាន់ទីផ្សារសហភាពអឺរ៉ុប ក្រោមគម្រោងអនុគ្រោះពន្ធនាំចេញ Everything But Arms (EBA) និងភាពងាយរងគ្រោះផ្នែកហិរញ្ញវត្ថុនៅក្នុងប្រទេស។ វិស័យបន្ទាប់បន្សំ ផ្នែកលក់ដុំ និងរាយរួមមានសណ្ឋាគារ និងអាជីវកម្មធានា ត្រូវបានរំពឹង ថានឹងរក្សាបានកំណើនដូចឆ្នាំមុន។ វិស័យកសិកម្មក៏ត្រូវបានរំពឹងថា នឹងរក្សាបានអត្រាកំណើននៅដដែលចំនួន ១,៧% ដូចឆ្នាំ២០១៩។

ទាក់ទងនឹងបញ្ហាប្រឈមខាងក្រៅដែលអាចប៉ះពាល់ដល់កំណើន សេដ្ឋកិច្ចនៅឆ្នាំនេះ គួរកត់សម្គាល់ផងដែរថាការធ្លាក់ចុះនៃសេដ្ឋកិច្ច ពិភពលោកអាចនឹងមានការធ្លាក់ចុះខ្លាំងជាងការរំពឹងទុក ហើយយើង នៅមិនទាន់អាចព្យាករណ៍បានថាផលប៉ះពាល់នៃជម្លឺឆ្នង កូវីដ-១៩ ប៉ះពាល់កម្រិតណាទៅលើកំណើនសេដ្ឋកិច្ចនោះទេ។

ចំពោះហានិភ័យផ្ទៃក្នុង ការផ្តោតលើវិស័យអចលនទ្រព្យអាចបង្ក ឱ្យមានហានិភ័យដល់ស្ថេរភាពវិស័យហិរញ្ញវត្ថុ។ ហានិភ័យសំខាន់

មួយទៀតគឺគ្រោះរាំងស្ងួត និងគ្រោះទឹកជំនន់ដែលអាចនឹងកើតមាន ឡើងនៅក្នុងឆ្នាំនេះ។ ប្រទេសកម្ពុជា ក៏កំពុងប្រឈមនឹងបញ្ហាដ៏សំខាន់ មួយទៀត គឺគម្លាតជំនាញ ដែលបណ្តាលមកពីភាពខ្វះចន្លោះរវាង ជំនាញដែលផ្គត់ផ្គង់ដោយកម្លាំងពលកម្មដែលមានស្រាប់ និងតម្រូវការ របស់និយោជក។

អិលអូអិលស៊ី បានបញ្ចប់ឆ្នាំសារពើពន្ធ ២០១៩ ជាមួយនឹង សមិទ្ធផលហិរញ្ញវត្ថុ និងសង្គមគួរជាទីគាប់ចិត្ត។ តាមរយៈការអនុវត្ត គោលនយោបាយយុទ្ធសាស្ត្រ និងការគ្រប់គ្រងផ្ទៃក្នុងយ៉ាងមាន ប្រសិទ្ធភាព អិលអូអិលស៊ី (ខាមបូឌា) សម្រេចបាននូវកំណើនប្រកប ដោយគុណភាព និងការទទួលខុសត្រូវសង្គម។ ជាមួយនឹងការរីក ចម្រើនយ៉ាងឆាប់រហ័សនិងការជឿទុកចិត្តរបស់អតិថិជនមកលើ ផលិតផល និងសេវាកម្មរបស់ អិលអូអិលស៊ី ធ្វើឱ្យ អិលអូអិលស៊ី ក្លាយជាគ្រឹះស្ថានមីក្រូហិរញ្ញវត្ថុទទួលប្រាក់បញ្ញើធំជាងគេលំដាប់ទី៤ នៅក្នុងប្រទេសកម្ពុជា គិតលើសមតុល្យប្រាក់បញ្ញើ និងចំនួនផលប៉ុត តណាទាន និងជាគ្រឹះស្ថានមីក្រូហិរញ្ញវត្ថុទទួលប្រាក់បញ្ញើធំជាងគេ លំដាប់ទី៣ បើគិតលើចំនួនអតិថិជន។ អត្រាចំណេញពីទ្រព្យសកម្ម របស់ អិលអូអិលស៊ី ទទួលបានលទ្ធផលល្អឈានមុខគេ ក្នុងចំណោម គ្រឹះស្ថានមីក្រូហិរញ្ញវត្ថុទទួលប្រាក់បញ្ញើដែលធំជាងគេទាំង៧ ហើយ អត្រាចំណេញពីមូលធនភាគទុនិករបស់ អិលអូអិលស៊ី ជាប់លំដាប់ ថ្នាក់លេខ២ ពីរឆ្នាំជាប់គ្នានៅក្នុងឆ្នាំ២០១៧ និងឆ្នាំ២០១៨ និងឈាន មុខគេក្នុងឆ្នាំ២០១៩។

សម្រាប់ឆ្នាំ២០១៩ អិលអូអិលស៊ី បានពង្រីកអាជីវកម្មនិងសេវាកម្មរបស់ខ្លួនជាមួយនឹងការបង្កើតផលិតផល ដើម្បីឆ្លើយតបទៅនឹងតម្រូវការរបស់អតិថិជនដែលមានចំណូលកម្រិតមធ្យម ដែលមានការកើនឡើងយ៉ាងឆាប់រហ័ស។ ការរីកចម្រើនក្នុងវិស័យសហគ្រាសធុនមធ្យមធ្វើឱ្យមានតម្រូវការផលិតផលកាន់តែសម្បូរបែបជាងមុន។ ជាមួយនឹងការគាំទ្រផ្នែកបច្ចេកទេសពី អិលអូអិលស៊ី គ្រុបអិលអូអិលស៊ី (ខេមបូឌា) នឹងបន្តកែលម្អផលិតផល និងសេវាកម្មដែលមានស្រាប់ដើម្បីបំពេញតម្រូវការរបស់អតិថិជន។ បន្ថែមលើនេះ អិលអូអិលស៊ី នឹងបន្តពង្រឹងសេវាអតិថិជន និងផ្តល់ផលិតផលព្រមទាំងសេវាកម្មថ្មីសម្បូរបែបទៅតាមតម្រូវការទីផ្សារ រួមមានគណនីសន្សំសម្រាប់ប្រើប្រាស់ក្នុងគម្រោងពេលអនាគត និងសេវាទូទាត់វិក្កយបត្រ។ លើសពីនេះទៀត ក្នុងឆ្នាំ២០១៩ អិលអូអិលស៊ី បានផ្តោតសំខាន់លើសេវាហិរញ្ញវត្ថុ ខ្លីថ្មី ដែលជាលទ្ធផល អិលអូអិលស៊ី បានដាក់ឱ្យប្រើប្រាស់ជាផ្លូវការនូវកម្មវិធី iPay Mobile Banking Application ដែលអនុញ្ញាតឱ្យអតិថិជនអាចធ្វើប្រតិបត្តិការបានដោយខ្លួនឯងនៅក្នុងទូរស័ព្ទដៃ និងបានចូលជាសមាជិកប្រព័ន្ធ FAST ក្រោមគម្រោងរបស់ ធនាគារជាតិនៃកម្ពុជា។ លើសពីនេះទៀត អិលអូអិលស៊ី បានដាក់ឱ្យប្រើប្រាស់កាត ATM របស់ខ្លួន ដល់បុគ្គលិកទាំងអស់ ដែលអាចធ្វើប្រតិបត្តិការនៅតាមម៉ាស៊ីន ATM របស់គ្រឹះស្ថានជាច្រើនដែលជាសមាជិកប្រព័ន្ធ CSS ហើយ អិលអូអិលស៊ី គ្រោងនឹងដាក់ឱ្យប្រើប្រាស់កាត ATM របស់ខ្លួន ដល់អតិថិជនទាំងអស់នៅក្នុងឆ្នាំ២០២០។

គណៈគ្រប់គ្រង និងបុគ្គលិក អិលអូអិលស៊ី បានបង្ហាញនូវភាពរឹងមាំ និងសមត្ថភាព ក្នុងការសម្របខ្លួនទៅនឹងការផ្លាស់ប្តូរម៉ាក្រូសេដ្ឋកិច្ច នៅក្នុងប្រទេសកម្ពុជា ទន្ទឹមគ្នានឹងការធានាបាននូវអនុលោមភាពលើវាលច្បាប់ និងបទបញ្ញត្តិទាំងឡាយ។ អិលអូអិលស៊ី អនុលោមតាមបទបញ្ញត្តិ និងអនុបាតដ៏រឹងមាំ ដែលចេញដោយធនាគារជាតិនៃកម្ពុជា និងមានសមត្ថភាពអនុវត្តតាមបទបញ្ញត្តិថ្មីៗដែលបានចេញនៅក្នុងឆ្នាំ២០១៨ ដូចជាការកំណត់ទ្រទ្រង់ដើមទុន របស់គ្រឹះស្ថានធនាគារ និងហិរញ្ញវត្ថុ ការចូលជាសមាជិកប្រព័ន្ធទូទាត់ហ្វាស FAST និងប្រព័ន្ធ Cambodia Shared Switch (CSS) អនុបាតក្រុមខណ្ឌសន្ទនីយភាព និងចំណាត់ថ្នាក់ហានិភ័យឥណទាន និងសិរិធានធនលើអ៊ីម៉ែត្រែន។ ចាប់ពីឆ្នាំ២០១៩ អិលអូអិលស៊ី បានអនុវត្តស្តង់ដារគណនេយ្យ IFRS ដើម្បីបំពេញតាមតម្រូវការរបស់ក្រុមប្រឹក្សាជាតិគណនេយ្យ និងជាពិសេស IFRS 9 ដើម្បីអនុលោមពេញលេញតាមប្រកាសស្តីពីចំណាត់ថ្នាក់ហានិភ័យឥណទាន និងសិរិធានធន

លើអ៊ីម៉ែត្រែន។ បន្ថែមលើនេះ អិលអូអិលស៊ី ធ្វើប្រតិបត្តិការក្នុងក្រុមខណ្ឌអភិបាលកិច្ចមួយដែលរួមបញ្ចូលគ្នារវាងបទបញ្ញត្តិអភិបាលកិច្ចសាជីវកម្មដែលចេញដោយ ធនាគារជាតិនៃកម្ពុជា និងចំណុចល្អៗនៃអភិបាលកិច្ចសាជីវកម្មដទៃទៀត ដើម្បីធានាបាននូវអភិបាលកិច្ចដែលមានគុណភាពខ្ពស់ និងនិរន្តរភាពដ៏យូរអង្វែងរបស់ក្រុមហ៊ុន។

ជាចុងក្រោយ ខ្ញុំបាទសូមថ្លែងអំណរគុណដ៏ជ្រាលជ្រៅដល់អ្នកដែលពាក់ព័ន្ធទាំងអស់រួមមាន អតិថិជន វិនិយោគិន និងយុទ្ធសាស្ត្រ ធនាគារ និងដៃគូម្ចាស់កម្ចីទាំងក្នុង និងក្រៅប្រទេស សម្រាប់ការជឿជាក់ការទុកចិត្ត និងសហប្រតិបត្តិការ គាំទ្រ ចំពោះការរីកចម្រើនរបស់អិលអូអិលស៊ី ក្នុងរយៈពេលប៉ុន្មានឆ្នាំកន្លងទៅនេះ។ ខ្ញុំបាទក៏សូមកោតសរសើរចំពោះក្រុមប្រឹក្សាភិបាលទាំងអស់ សម្រាប់ការណែនាំ និងផ្តល់យោបល់ល្អៗ និងបុគ្គលិក អិលអូអិលស៊ី ទាំងអស់ដែលស្ថិតនៅក្រោមការដឹកនាំរបស់គណៈគ្រប់គ្រងដែលមានសមត្ថភាពសម្រាប់ការខិតខំប្រឹងប្រែងក្នុងការបំពេញការងារ។ អិលអូអិលស៊ី គឺជាគ្រឹះស្ថានមីក្រូហិរញ្ញវត្ថុទទួលបានប្រាក់បញ្ញើដែលឈានមុខគេមួយនៅក្នុងប្រទេសកម្ពុជា ហើយខ្ញុំប្តេជ្ញាចិត្តចូលរួមជាផ្នែកមួយដ៏សំខាន់ក្នុងការផ្តល់ឱកាសសេដ្ឋកិច្ចដល់អតិថិជន និងប្រជាជនកម្ពុជា។

យើងសូមបញ្ជាក់ពីការប្តេជ្ញាចិត្តរបស់យើងចំពោះអតិថិជន វិនិយោគិន និងភាគទុនិកទាំងអស់របស់យើងថា នៅឆ្នាំ២០២០ យើងនឹងបន្តផ្តោតសំខាន់លើវិស័យដែលផ្តល់នូវឱកាសដ៏ល្អបំផុតសម្រាប់អិលអូអិលស៊ី (ខេមបូឌា) ដើម្បីសម្រេចបាននូវអត្រាកំណើនដ៏រឹងមាំ និងមានស្ថេរភាព និងដើម្បីសម្រេចគោលដៅយុទ្ធសាស្ត្ររបស់យើងក្នុងការលើកកម្ពស់អត្រាចំណេញ ក៏ដូចជាពង្រឹងទីតាំងរបស់អិលអូអិលស៊ីនៅក្នុងព្រះរាជាណាចក្រកម្ពុជា។



ប៊ិនលី ដេ ហ៊ីងលុង
ប្រធានក្រុមប្រឹក្សាភិបាល

របាយការណ៍របស់ប្រធាននាយកប្រតិបត្តិ



“

វិស័យមីក្រូហិរញ្ញវត្ថុសម្រេចបាននូវកំណើនយ៉ាងរឹងមាំនៅក្នុងឆ្នាំ២០១៩ ជាមួយនឹងផលបំត្រឥណទានសរុបនៅក្នុងវិស័យមីក្រូហិរញ្ញវត្ថុទាំងមូលកើនឡើងដល់ ៧,៣បីលានដុល្លារអាមេរិក ដែលកើនឡើងចំនួន ៣៣% ខណៈដែលអត្រាឥណទានមិនដំណើរការមានត្រឹមតែ ០,៨១% ដែលមានភាពល្អប្រសើរជាងឆ្នាំមុន។ ចំនួនអតិថិជនសរុបកើនឡើងដល់ជាង ២,២ លាននាក់។ សមតុល្យប្រាក់បញ្ញើរបស់គ្រឹះស្ថានមីក្រូហិរញ្ញវត្ថុទទួលបានប្រាក់បញ្ញើកើនឡើងដល់ ៣,៨ បីលានដុល្លារអាមេរិក ដែលអតិថិជនប្រាក់បញ្ញើមានចំនួន ២,៨ លាននាក់ (ទិន្នន័យពីគ្រឹះស្ថានមីក្រូហិរញ្ញវត្ថុចំនួន ៧៣ គ្រឹះស្ថានភតិសន្យាហិរញ្ញវត្ថុចំនួន ៥ និងគ្រឹះស្ថានឥណទានជនបទចំនួន ៦)។

”

លោក សុខ រៀន
ប្រធាននាយកប្រតិបត្តិ
នៃ អិលអូអិលស៊ី (ខេមបូឌា) ភីអិលស៊ី

ប្រទេសកម្ពុជាសម្រេចបានកំណើនផលិតផលក្នុងស្រុកសរុបចំនួន ៧,១% នៅក្នុងឆ្នាំ២០១៩ ហើយត្រូវបានរំពឹងទុកថានឹងធ្លាក់ចុះមកត្រឹម ៦,៥% នៅក្នុងឆ្នាំ២០២០ ដោយសារតែការធ្លាក់ចុះនៃសេដ្ឋកិច្ចពិភពលោក និងការថយចុះនៃតម្រូវការសកល ក៏ដូចជាហានិភ័យដែលបណ្តាលមកពីការធ្លាក់ចុះនៃសេដ្ឋកិច្ចរបស់ប្រទេសចិន ការបាត់បង់មួយផ្នែកនៃការអនុគ្រោះពន្ធលើការនាំចេញផលិតផលទៅកាន់ទីផ្សារសហភាពអឺរ៉ុប ក្រោមគម្រោងអនុគ្រោះពន្ធនាំចេញ Everything But Arms (EBA) និងភាពងាយរងគ្រោះផ្នែកហិរញ្ញវត្ថុនៅក្នុងប្រទេស។

នៅរយៈពេល ៥ ឆ្នាំខាងមុខនេះ ប្រជាជនកម្ពុជា ត្រូវបានព្យាករណ៍ថានឹងកើនឡើងដល់ ១៧,៣ លាននាក់ នៅត្រឹមឆ្នាំ២០២៣ ដែលក្នុងនោះ ៥៤% ជាប្រជាជនសកម្ម មានអាយុចន្លោះពី ២០ ទៅ ៦០ឆ្នាំ។ ដូច្នេះ នេះគឺជាឱកាសដ៏ល្អសម្រាប់វិស័យមីក្រូហិរញ្ញវត្ថុ ក្នុងការបង្កើតផលិតផល និងសេវាកម្មរបស់ខ្លួនឱ្យសមស្របទៅតាមតម្រូវការរបស់អតិថិជន និងពង្រីកប្រតិបត្តិការរបស់ខ្លួនបន្ថែមទៀត ដើម្បីផ្តល់សេវាហិរញ្ញវត្ថុដល់ប្រជាជននៅទីប្រជុំជន និងជនបទជាច្រើនដែលមិនទាន់ទទួលបានសេវាហិរញ្ញវត្ថុ។

សមិទ្ធផលសំខាន់ៗក្នុងឆ្នាំ២០១៩

ខ្ញុំបាទនឹងលើកឡើងពីសមិទ្ធផលសំខាន់ៗដែល អិលអូអិលស៊ីសម្រេចបាននៅក្នុងឆ្នាំ២០១៩។

ផលបំត្រឥណទាន

អិលអូអិលស៊ី រក្សាបាននូវកំណើនប្រកបដោយគុណភាព នៅក្នុងឆ្នាំ២០១៩ ដែលផលបំត្រឥណទានកើនឡើងចំនួន ៦០% ដែលមានសមតុល្យសរុបប្រមាណ ៧៧២ លានដុល្លារអាមេរិក ខណៈដែលហានិភ័យផលបំត្រឥណទានមានត្រឹមតែ ០,៦១%។ ចំនួនអតិថិជនបានកើនឡើង ២៥% ដែលមានចំនួនសរុបប្រមាណ ២៩៤ ពាន់នាក់។ ចំនួនអតិថិជនរួមមានអតិថិជនក្រុម ៤២% និងអតិថិជនឯកត្តជន ៥៨%។ ផលបំត្រឥណទានភាគច្រើនគឺផ្តល់ដល់អតិថិជនក្រុម និងអតិថិជនឯកត្តជនដែលមានចំណូលទាប ដែលនេះឆ្លុះបញ្ចាំងពីបេសកកម្មរបស់អិលអូអិលស៊ី ក្នុងការផ្តល់កម្ចីដល់សហគ្រិន និងក្រុមគ្រួសារដែលស្ថិតនៅកម្រិតមូលដ្ឋានពីរ៉ាមីតនៃសេដ្ឋកិច្ចសង្គមនៅតាមតំបន់ជនបទ។

គុណភាពផលបំត្រឥណទាន

អិលអូអិលស៊ី នៅតែអាចរក្សាបាននូវកំណើនផលបំត្រឥណទានប្រកបដោយគុណភាពខ្ពស់ និងការត្រួតពិនិត្យផ្ទៃក្នុងដឹងមាំ ដែលធ្វើឱ្យ

អិលអូអិលស៊ី អាចសម្រេចបាននូវលទ្ធផលល្អប្រសើរជាងលទ្ធផលជាមធ្យមរបស់វិស័យមីក្រូហិរញ្ញវត្ថុទាំងមូល។ ក្រុមប្រឹក្សាភិបាល និងគណៈគ្រប់គ្រង អិលអូអិលស៊ី បានសហការគ្នាយ៉ាងជិតស្និទ្ធដើម្បីពង្រឹងលើការគ្រប់គ្រងហានិភ័យឥណទាន និងការត្រួតពិនិត្យផ្ទៃក្នុង ដែលរួមមាន៖

- បន្តពង្រឹងលើដំណើរការឥណទាន និងការត្រួតពិនិត្យផ្ទៃក្នុង
- បន្តពង្រឹងការត្រួតពិនិត្យឥណទានបន្ទាប់ពីទម្លាក់ទុនរួចតាមរយៈវិធីសាស្ត្រផ្សេងៗគ្នា
- ការបង្កើនប្រព័ន្ធគ្រប់គ្រងហានិភ័យនៅទូទាំង អិលអូអិលស៊ី
- បន្តពង្រឹងក្រុមការងារធានាគុណភាពឥណទាន ដើម្បីធានាបានប្រសិទ្ធភាពនៃការអនុវត្ត និងការត្រួតពិនិត្យផ្ទៃក្នុង
- នាយកដ្ឋានសវនកម្មផ្ទៃក្នុងបានដើរតួនាទីយ៉ាងសំខាន់ក្នុងការធានាឱ្យបាននូវប្រសិទ្ធភាពនៃការអនុវត្តការត្រួតពិនិត្យផ្ទៃក្នុង
- កែលម្អរចនាសម្ព័ន្ធនៃការលើកទឹកចិត្តមន្ត្រីឥណទាន និងបុគ្គលិកសហគមន៍ផ្សេងទៀត ដោយផ្អែកលើគុណភាពឥណទានជាចម្បង
- ការត្រួតពិនិត្យការិយាល័យឥណទាននៃកម្ពុជា ឱ្យបាន ១០០% ចំពោះអ្នកខ្ចី និងអ្នករួមខ្ចី មុនពេលទម្លាក់ទុន ដើម្បីវាយតម្លៃឥណទានរបស់អតិថិជនម្នាក់ៗឱ្យបានហ្មត់ចត់
- បន្តផ្តល់វគ្គបណ្តុះបណ្តាលដើម្បីពង្រឹងផលិតភាពរបស់បុគ្គលិក
- ការអនុវត្តគោលការណ៍ការពារអតិថិជន ដែលជាផ្នែកមួយដ៏សំខាន់ក្នុងការគ្រប់គ្រងហានិភ័យ
- ការអនុវត្តដ៏មានប្រសិទ្ធភាពក្នុងកម្មវិធីបណ្តុះបណ្តាលចំណេះដឹងផ្នែកហិរញ្ញវត្ថុ ដើម្បីផ្តល់ឱ្យអតិថិជន និស្សិតសាកលវិទ្យាល័យ និងប្រជាជនក្នុងសហគមន៍ នូវជំនាញក្នុងការគ្រប់គ្រងហិរញ្ញវត្ថុ។

ការប្រមូលប្រាក់បញ្ញើសន្សំ

សមតុល្យប្រាក់បញ្ញើសន្សំ កើនឡើងយ៉ាងឆាប់រហ័សដល់ជាង ៤៥៨ លានដុល្លារអាមេរិក ដែលមានកំណើន ៩៣% ធៀបនឹងដំណាច់ឆ្នាំ២០១៨។ ចំនួនអតិថិជនប្រាក់បញ្ញើកើនឡើងដល់ជាង ៣៣៦ ពាន់នាក់ ជាមួយនឹងកំណើន ៨៦%។ កំណើនយ៉ាងឆាប់រហ័សនៃសមតុល្យប្រាក់បញ្ញើសន្សំបង្ហាញឱ្យឃើញថា អិលអូអិលស៊ី គឺជាគ្រឹះស្ថានមីក្រូហិរញ្ញវត្ថុដែលគួរឱ្យទុកចិត្តខ្ពស់ដែលផ្តល់នូវសេវាហិរញ្ញវត្ថុដ៏ល្អប្រសើរដល់អតិថិជនការពារអតិថិជន និងផ្តល់នូវផលិតផលប្រាក់បញ្ញើ និងផលិតផលឥណទានថ្មីៗ ដែលមានលក្ខណៈប្រកួតប្រជែង។ អិលអូអិលស៊ី មានគោលដៅសម្រេចឱ្យបាននូវកំណើនសមតុល្យប្រាក់បញ្ញើទ្វេដង ដើម្បីតាមឱ្យទាន់ដៃគូនៅត្រឹមដំណាច់ឆ្នាំ ២០២០។

គម្រោងធនាគារឌីជីថល

ដើម្បីគាំទ្រអាជីវកម្ម និងការអភិវឌ្ឍផលិតផលថ្មីៗ អិលអូអិលស៊ី (ខេមបូឌា) បាននឹងកំពុងវិនិយោគលើគម្រោងធនាគារ ឌីជីថល ដែលនឹងជួយលើកកម្ពស់សេវាអតិថិជន និងបង្កើនប្រសិទ្ធភាពការងារដូចជា Tablet, ATM, Mobile Banking Application និង Third-Party Connection។

ជាលទ្ធផល អិលអូអិលស៊ី បានដាក់ឱ្យប្រើប្រាស់ជាផ្លូវការនូវកម្មវិធីធនាគារចល័តរបស់ខ្លួនគឺកម្មវិធី iPay Mobile Application ដែលអនុញ្ញាតឱ្យអតិថិជនអាចពិនិត្យមើលគណនីធនាគាររបស់ខ្លួន និងធ្វើប្រតិបត្តិការបានដោយខ្លួនឯងនៅក្នុងទូរស័ព្ទដៃ ដូចជាពិនិត្យមើលសមតុល្យគណនី របាយការណ៍សង្ខេប ផ្ទេរប្រាក់ ទូទាត់ការចំណាយបញ្ចូលទឹកប្រាក់ក្នុងទូរស័ព្ទដៃ បើកគណនីបញ្ញើមានកាលកំណត់ បញ្ជា

ការទូទាត់តាមកាលកំណត់ គណនាប្រាក់បញ្ញើ គណនាប្រាក់កម្ចីបង្ហាញទីតាំងការិយាល័យ និងព័ត៌មានផ្សេងៗជាដើម។

បន្ថែមលើនេះ អិលអូអិលស៊ី បានដាក់ឱ្យប្រើប្រាស់កាត ATM សម្រាប់បុគ្គលិករបស់ខ្លួននៅក្នុងត្រីមាសទី៤ ឆ្នាំ២០១៩ និងគ្រោងដាក់ឱ្យប្រើប្រាស់សម្រាប់អតិថិជនទាំងអស់នៅក្នុងត្រីមាសទី១ ឆ្នាំ២០២០ ដែលអនុញ្ញាតឱ្យអតិថិជនអាចប្រើប្រាស់កាតរបស់ខ្លួននៅគ្រប់ម៉ាស៊ីន ATM របស់គ្រឹះស្ថានដែលជាសមាជិកប្រព័ន្ធ Cambodia Share Switch - CSS។

លើសពីនេះទៀតនៅក្នុងឆ្នាំ២០២០ អិលអូអិលស៊ី នឹងដាក់ឱ្យប្រើប្រាស់ប្រព័ន្ធធនាគារ Tablet Banking ដែលអនុញ្ញាតឱ្យបុគ្គលិកឥណទានអនុវត្តការងារ (ដូចជាការវាយតម្លៃឥណទាន ការប្រមូលកម្ចីយឺតយ៉ាវ បើកគណនីបញ្ញើសន្សំ) ពីឧបករណ៍ Tablet Devices ដែលនឹងជួយបង្កើនផលិតភាព និងប្រសិទ្ធភាពការងារ។

អត្រាចំណេញពីទ្រព្យសកម្ម និងអត្រាចំណេញពីមូលធនរបស់ភាគទុនិក

អត្រាចំណេញពីទ្រព្យសកម្ម និងអត្រាចំណេញពីមូលធនភាគទុនិករបស់ អិលអូអិលស៊ី កើនឡើងដល់ ៤,២% និង ៣២,១៣% រៀងគ្នានៅក្នុងឆ្នាំ២០១៩។ បើធៀបជាមួយនឹងដៃគូប្រកួតប្រជែងអត្រាចំណេញពីទ្រព្យសកម្មរបស់អិលអូអិលស៊ី ទទួលបានលទ្ធផលល្អឈានមុខគេក្នុងចំណោមគ្រឹះស្ថានមីក្រូហិរញ្ញវត្ថុទទួលប្រាក់បញ្ញើដែលធំជាងគេទាំង ៧ ខណៈដែលអត្រាចំណេញពីមូលធនភាគទុនិករបស់ អិលអូអិលស៊ី ជាប់លំដាប់ថ្នាក់លេខ ២ ពីរឆ្នាំជាប់គ្នានៅក្នុងឆ្នាំ២០១៧ និងឆ្នាំ២០១៨ និងឈានមុខគេនៅក្នុងឆ្នាំ២០១៩។ ជាលទ្ធផល អិលអូអិលស៊ី គឺជាគ្រឹះស្ថានមីក្រូហិរញ្ញវត្ថុធំជាងគេលំដាប់ទី ៤ នៅក្នុងប្រទេសកម្ពុជា គិតទៅលើសមតុល្យប្រាក់បញ្ញើ និងផលប្រតិបត្តិឥណទាន និងជាប់លំដាប់ទី ៣ នៅក្នុងប្រទេសគិតទៅលើចំនួនអតិថិជន។

សកម្មភាពសង្គម

អិលអូអិលស៊ី បន្តផ្តល់សេវាហិរញ្ញវត្ថុដែលមានភាពសម្បូរបែបមានការទទួលខុសត្រូវសង្គម និងបរិស្ថាន ដល់ប្រជាជនកម្ពុជានៅជនបទ។ គិតត្រឹមខែធ្នូ ឆ្នាំ២០១៩ អតិថិជនឥណទានជាង ៩២% រស់នៅតំបន់ជនបទ ៧០% ជាអតិថិជនស្ត្រី ៣៩% នៃអតិថិជនមានមុខរបរក្នុងវិស័យកសិកម្ម ដែលមិនមានហានិភ័យប៉ះពាល់ទៅលើបរិស្ថានគួរឱ្យកត់សម្គាល់ឡើយ អតិថិជន ១១.០២៤នាក់ មានទីជម្រកសមរម្យ អតិថិជន ៩.៥៩៤នាក់ មានទឹកស្អាតសម្រាប់ប្រើប្រាស់អតិថិជន ៩.៩៥៧នាក់ មានថាមពលអគ្គិសនីដែលមិនប៉ះពាល់ដល់បរិស្ថានសម្រាប់ប្រើប្រាស់ អតិថិជន ៣៣៦.០០២នាក់ ទទួលបានសេវាប្រាក់បញ្ញើសន្សំ ហើយអតិថិជនប្រមាណ ៣០% រស់នៅក្រោមបន្ទាត់ភាពក្រីក្រ ១៥០% (ដោយប្រើប្រាស់សន្ទស្សន៍នៃការចាត់ផ្តុំភាពក្រីក្រ PPI ដើម្បីវាស់វែងកម្រិតនៃភាពក្រីក្រ)។

ដោយសារការខិតខំប្រឹងប្រែងក្នុងការអនុវត្តតាមស្តង់ដារជាសកលស្តីពីការគ្រប់គ្រងសកម្មភាពសង្គម (USSPM) អិលអូអិលស៊ី បានធ្វើការវាយតម្លៃពីការគ្រប់គ្រងសកម្មភាពសង្គមរបស់ខ្លួនម្តងទៀតនៅក្នុងឆ្នាំ២០១៩ ដែលវាយតម្លៃដោយស្ថាប័ន Microfinanza និងទទួលបានលទ្ធផលកម្រិត BB+ ដែលជាកម្រិតមួយល្អប្រសើរជាងការវាយតម្លៃកាលពីលើកមុន។ ការវាយតម្លៃនេះត្រូវបានពិនិត្យមើលលើលក្ខខណ្ឌដូចជា ប្រព័ន្ធគ្រប់គ្រងសកម្មភាពសង្គម ការការពារអតិថិជន និងការទទួលខុសត្រូវសង្គម បណ្តាញចែកចាយ និងគុណភាពនៃសេវាកម្ម។

ស្របតាមយុទ្ធសាស្ត្ររបស់ក្រុមហ៊ុន ស្តង់ដារនៃការគ្រប់គ្រង សកម្មភាពសង្គមត្រូវបានដាក់បញ្ចូលទៅក្នុងគោលនយោបាយ នីតិវិធី ការបណ្តុះបណ្តាល វិធីសាស្ត្រក្នុងការផ្តល់ផលិតផល និងសេវាកម្មជូន អតិថិជន និងឧបករណ៍ត្រួតពិនិត្យរបស់គ្រឹះស្ថាន។ ទាំងនេះដោយ សារតែគណៈគ្រប់គ្រង និងក្រុមប្រឹក្សាភិបាលយល់ច្បាស់អំពីទស្សនវិស័យ ដែលថា “ក្រុមហ៊ុនទទួលបានជោគជ័យ លុះត្រាតែអតិថិជនជោគជ័យ”។

បន្ថែមលើនេះផ្នែកគ្រប់គ្រងសកម្មភាពសង្គមរបស់ អិលអូអិលស៊ី បានផ្តល់វគ្គបណ្តុះបណ្តាលអំពីការយល់ដឹងផ្នែកហិរញ្ញវត្ថុលើប្រធានបទ “ការគ្រប់គ្រងហិរញ្ញវត្ថុ” ដល់និស្សិតសាកលវិទ្យាល័យ និងអ្នកទទួល អត្ថប្រយោជន៍នៃគម្រោង ភូមិមួយផលិតផលមួយ (One Village One Product)។ លើសពីនេះទៀត តាមរយៈកម្មវិធីវិទ្យុ “គំនិតរីកចម្រើន” អ្នកស្តាប់អាចទទួលបានចំណេះដឹងផ្នែកហិរញ្ញវត្ថុ ការការពារអតិថិជន ការលើកទឹកចិត្តខ្លួនឯង និងការគ្រប់គ្រងអាជីវកម្មខ្នាតតូច ពីវគ្គនី កិត្តិយស។ ក្នុងអំឡុងឆ្នាំ២០១៩ អិលអូអិលស៊ី ក៏បានបែងចែកថវិកា ដើម្បីរួមចំណែកក្នុងសកម្មភាពសង្គមផ្សេងៗទៀតដូចជា ការបរិច្ចាគ ដល់អតិថិជនដែលរងគ្រោះដោយសារទឹកជំនន់ គាំទ្រក្នុងកម្មវិធីផ្តល់ អាហារូបត្ថម្ភជាទឹកដោះគោស្រស់ដល់កុមាររបស់រាជបណ្ឌិតសាកម្ពុជា បោះពុម្ពខិត្តប័ណ្ណព័ត៌មានអប់រំពី បញ្ហាគ្រឿងញៀន និងគាំទ្រ យុទ្ធនាការប្រយុទ្ធប្រឆាំងនឹងគ្រឿងញៀន ចូលរួមឧបត្ថម្ភពិពណ៌ សៀវភៅលើកទី ៨ របស់ក្រសួងវប្បធម៌ និងវិចិត្រសិល្បៈ និងចូលរួម ឧបត្ថម្ភដល់កាកបាទក្រហមកម្ពុជា ដើម្បីជាការចូលរួមចំណែកសង្គម ក្នុងការងារសប្បុរសធម៌របស់កាកបាទក្រហមកម្ពុជា។

យុទ្ធសាស្ត្រអនិស្សិតសម្រាប់ឆ្នាំ២០២០

យើងមើលឃើញឆ្នាំ២០២០ ពោរពេញទៅដោយឱកាសថ្មីៗ និងការប្រកួតប្រជែងសម្រាប់ អិលអូអិលស៊ី។

ខាងផ្នែកឥណទាន យើងនឹងបន្តអនុវត្តតាមយុទ្ធសាស្ត្រដែលមានស្រាប់ និងបន្តផ្តោតការយកចិត្តទុកដាក់លើឥណទានខ្នាតតូច និងមធ្យម និង ឥណទានប្រើប្រាស់ផ្ទាល់ខ្លួនដែលទទួលយកទ្រព្យដែលទិញជា ទ្រព្យដាក់ធានា/ភតិសន្យាហិរញ្ញវត្ថុ ដែលជាអាជីវកម្មចម្បងរបស់ អិលអូអិលស៊ី។

ខាងផ្នែកប្រាក់បញ្ញើ យើងនឹងបន្តពង្រឹងសេវាអតិថិជន និងផ្តល់នូវ ផលិតផល និងសេវាកម្មថ្មីៗសម្រាប់បែបទៅតាមតម្រូវការរបស់អតិថិជន រួមមាន គណនីសន្សំសម្រាប់ប្រើប្រាស់ក្នុងគម្រោងពេលអនាគត គណនីសន្សំសម្រាប់បុត្រធីតា និងសេវាទូទាត់វិក្កយបត្រ។

ខាងផ្នែកឌីជីថល អិលអូអិលស៊ី និងដាក់ឱ្យប្រើប្រាស់ប្រព័ន្ធបច្ចេកវិទ្យា ដែលអាចលើកកម្ពស់សេវាអតិថិជនឱ្យកាន់តែប្រសើរឡើង និងបង្កើន ប្រសិទ្ធភាពការងារដូចជា Tablet, ATM និង Third-Party Connection ។

ខាងផ្នែកមូលនិធិ អិលអូអិលស៊ី និងស្វែងរកទុនពីប្រភពផ្សេងៗគ្នា ដើម្បីធានាភាពគ្រប់គ្រាន់នៃមូលនិធិសម្រាប់គាំទ្រកំណើនឥណទាន របស់ អិលអូអិលស៊ី។ បន្ថែមលើប្រភពទុនពីម្ចាស់ភាគទុនិក កម្ចីពី ម្ចាស់កម្ចី និងប្រាក់បញ្ញើរបស់អតិថិជន អិលអូអិលស៊ី បានបោះផ្សាយ លក់មូលបត្របណ្តាល ដើម្បីគាំទ្រនិរន្តរភាពនៃការរីកលូតលាស់របស់ អិលអូអិលស៊ី។

ខាងផ្នែកសកម្មភាពសង្គម អិលអូអិលស៊ី នឹងបន្តយកចិត្តទុកដាក់ លើសកម្មភាពសង្គម ដើម្បីសម្រេចឱ្យបានតាមគុណតម្លៃរបស់ អិលអូអិលស៊ី ដែលចែងថា “អិលអូអិលស៊ី ឱ្យតម្លៃលើទស្សនវិស័យ ក្នុងការធ្វើឱ្យតុល្យភាពរវាងកិច្ចការសង្គម និងផលចំណេញ”។ តាម រយៈនេះ អិលអូអិលស៊ី នឹងបន្តផ្តល់ផលិតផល និងសេវាហិរញ្ញវត្ថុ ប្រកបដោយការទទួលខុសត្រូវសង្គម និងបរិស្ថាន ដើម្បីលើកកម្ពស់ ជីវភាពរស់នៅរបស់អតិថិជន។ បន្ថែមលើនេះ អិលអូអិលស៊ី នឹង ត្រួតពិនិត្យការអនុវត្តក្នុងការលើកកម្ពស់សកម្មភាពសង្គមឱ្យកាន់តែ ប្រសើរឡើង តាមរយៈការបញ្ចូលសកម្មភាពសង្គមទៅក្នុងប្រតិបត្តិការ អាជីវកម្ម ដោយប្រើប្រាស់ USSPM, SPI4, ការវាយតម្លៃបរិស្ថាន និងសង្គមសម្រាប់ឥណទានខ្នាតតូច និងមធ្យម និងការការពារ អតិថិជន។ លើសពីនេះទៅទៀត អិលអូអិលស៊ី នឹងបន្តកម្មវិធីវិទ្យុ “គំនិតរីកចម្រើន” ដើម្បីលើកកម្ពស់ការយល់ដឹងរបស់ប្រជាជនកម្ពុជា លើចំណេះដឹងផ្នែកហិរញ្ញវត្ថុ សេដ្ឋកិច្ច និងវិស័យហិរញ្ញវត្ថុ។

សរុបជាមួយគ្នា យើងនឹងខិតខំប្រឹងប្រែងឱ្យអស់ពីលទ្ធភាពក្នុង ការចាប់យកឱកាសជោគជ័យ ហើយយើងជឿជាក់ថា អិលអូអិលស៊ី នឹងអាចនាំមកនូវតម្លៃបន្ថែមទៀតដល់អតិថិជន វិនិយោគិន និងម្ចាស់ ភាគទុនិក។

ជាចុងក្រោយ ខ្ញុំបាទសូមថ្លែងអំណរគុណដល់ភាគទុនិកក្រុម ប្រឹក្សាភិបាល និងសមាជិកគណៈកម្មាធិការទាំងអស់ សម្រាប់ការ ដឹកនាំ ការគាំទ្រ និងការផ្តល់ជំនួយនានាក្នុងមួយឆ្នាំកន្លងទៅនេះ។ ខ្ញុំបាទក៏សូមបង្ហាញនូវការដឹងគុណយ៉ាងស្មោះស្ម័គ្រចំពោះបុគ្គលិក អិលអូអិលស៊ី ទាំងអស់សម្រាប់ការខិតខំប្រឹងប្រែងបំពេញការងារអស់ ពីកម្លាំងកាយចិត្ត និងការប្តេជ្ញាចិត្តខ្ពស់ក្នុងការបំពេញការងារប្រកប ដោយសុចរិតភាព ក្រមសីលធម៌ វិជ្ជាជីវៈ និងការទទួលខុសត្រូវខ្ពស់។ ខ្ញុំបាទក៏សូមថ្លែងអំណរគុណចំពោះអតិថិជន វិនិយោគិន និងដៃគូ ពាក់ព័ន្ធដែលតែងតែគាំទ្រ អិលអូអិលស៊ី ដើម្បីភាពរីកចម្រើនទាំង អស់គ្នា។ បន្ថែមលើនេះ ខ្ញុំបាទក៏សូមថ្លែងអំណរគុណដល់រាជរដ្ឋាភិបាល និងធនាគារជាតិនៃកម្ពុជា សម្រាប់ការគាំទ្រនៅក្នុងឆ្នាំ២០១៩ និង ជោគជ័យដែលរំពឹងទុកនៅឆ្នាំបន្តបន្ទាប់ទៀត។



សុខ រឿន
ប្រធាននាយកប្រតិបត្តិ

អំពី អិលអូអិលស៊ី



- ចក្ខុវិស័យប្រទេសកម្ពុជា
- អំពី អិលអូអិលស៊ី
- ប្រវត្តិ អិលអូអិលស៊ី
- ម្ចាស់កម្ចី និងដៃគូ
- សកម្មភាពចម្បងរបស់ អិលអូអិលស៊ី

ចក្ខុវិស័យប្រទេសកម្ពុជា

ភូមិសាស្ត្រ និងប្រជាសាស្ត្រ

ព្រះរាជាណាចក្រកម្ពុជា គឺជាប្រទេសមួយនៅក្នុងតំបន់ត្រូពិច ជាសមាជិកនៃមហាអនុតំបន់ទន្លេមេគង្គ សមាជិកប្រទេសអាស៊ានចាប់តាំងពីឆ្នាំ ១៩៩៩ និងជាសមាជិកនៃអង្គការពាណិជ្ជកម្មពិភពលោក (WTO) ចាប់តាំងពីឆ្នាំ ២០០៤ ទទួលបានប្រព័ន្ធអនុគ្រោះពន្ធទូទៅរបស់សហរដ្ឋអាមេរិក (GSP) ចាប់តាំងពីឆ្នាំ ១៩៩៧ និងទទួលបានប្រព័ន្ធអនុគ្រោះពន្ធគ្រប់យ៉ាងលើកលែងតែអាវុធ (EBA) ពីសហភាពអឺរ៉ុបចាប់តាំងពីឆ្នាំ ២០០១។ ភូមិសាស្ត្រប្រទេសកម្ពុជា មានភាពអំណោយផល និងសម្បូរទៅដោយប្រភពទឹក ធនធានធម្មជាតិ ទេសចរណ៍ធម្មជាតិ (ភ្នំ ឆ្នេរខ្សាច់ ព្រៃព្រឹក្សា និងសត្វព្រៃ) និងទេសចរណ៍វប្បធម៌ ដូចជាប្រាង្គប្រាសាទជាដើម។ យោងទៅលើជំរឿននៅក្នុងឆ្នាំ ២០១៩ ប្រទេសកម្ពុជា មានប្រជាជនប្រមាណជាង ១៦,៥លាននាក់ (១៥,៣លាននាក់រស់នៅក្នុងប្រទេស និងប្រមាណជាង ១,២លាននាក់បានធ្វើចំណាកស្រុក) និងបន្តកើនឡើងជាមួយអត្រាកំណើន ១,២% ប៉ុន្តែអ្វីដែលសំខាន់គឺប្រទេសកម្ពុជា ជាប្រទេសដែលមានប្រជាជនវ័យក្មេងជាងគេនៅលើពិភពលោក ដែលជាងពាក់កណ្តាលនៃប្រជាជនមានអាយុក្រោម២៥ឆ្នាំ។

ម៉ាក្រូសេដ្ឋកិច្ច

ធនាគារជាតិនៃកម្ពុជា ព្រមទាំងក្រសួងសេដ្ឋកិច្ច និងហិរញ្ញវត្ថុ បានសរុបទិន្នន័យកំណើនផលិតផលក្នុងស្រុកសរុបចំនួន ៧,១% នៅក្នុងឆ្នាំ២០១៩ ខណៈដែលអត្រាអតិផរណាមានចំនួន ១,៩%។ ផលិតផលក្នុងស្រុកសរុបកម្ពុជារួមមាន៖ ១. វិស័យឧស្សាហកម្ម (៣៨,៣%) ក្នុងនោះរួមមានសំណង់ វាយណាកំណែ សម្លៀកបំពាក់ និងធនធានរ៉ែជាដើម ២. សេវាកម្ម (៣៨,១%) ក្នុងនោះរួមមានទេសចរណ៍ ពាណិជ្ជកម្ម និងហិរញ្ញវត្ថុជាដើម និង ៣. កសិកម្ម (១៦,១%)។

ផលិតផលក្នុងស្រុកសរុបសម្រាប់មនុស្សម្នាក់កើនឡើងដល់ប្រមាណ ១,៦៥០ដុល្លារអាមេរិក ដែលធ្វើអោយប្រទេសកម្ពុជាគ្លាយជាប្រទេសដែលមានប្រាក់ចំណូលមធ្យមកម្រិតទាបព្រោះជាតូលេខលើសកម្រិតកំណត់របស់ធនាគារពិភពលោកដែលមានចំនួនត្រឹមតែ ១,០៤៥ដុល្លារអាមេរិក។ ប្រទេសកម្ពុជា ត្រូវបានគេទទួលស្គាល់ថាជាសេដ្ឋកិច្ចដុល្លាររូបនីយកម្ម។ យ៉ាងណាមិញអត្រាប្តូររូបិយប័ណ្ណរវាងប្រាក់រៀល និងប្រាក់ដុល្លារនៅរក្សាស្ថេរភាពល្អក្នុងរយៈពេលជាងមួយទសវត្សរ៍ចុងក្រោយនេះ។ គិតត្រឹមដំណាច់ខែធ្នូ ឆ្នាំ២០១៩ អត្រាប្តូរប្រាក់មានចំនួន ៤,០៥៥រៀល ក្នុង ១ដុល្លារអាមេរិក ដោយផ្អែកលើរបាយការណ៍ប្រចាំឆ្នាំចេញផ្សាយដោយ ធនាគារជាតិនៃកម្ពុជា។ នៅក្នុងឆ្នាំ២០២០ ស្ថាប័នមូលនិធិរូបិយវត្ថុអន្តរជាតិ (IMF) បានព្យាករណ៍កំណើនផលិតផលក្នុងស្រុកសរុបចំនួន ៦,៥% ខណៈអត្រាអតិផរណាមានចំនួន ២,៥% ។

វិស័យមីក្រូហិរញ្ញវត្ថុ

ក្នុងវិស័យមីក្រូហិរញ្ញវត្ថុកម្ពុជា សម្រេចបានកំណើនផលប៉ុន្តែឥណទានចំនួន ៣៣,១៦% ដែលមានចំនួនកើនឡើងដល់ ៧,៥ ប៊ីលានដុល្លារអាមេរិក នៅក្នុងឆ្នាំ ២០១៩ និងអត្រាផលប៉ុន្តែឥណទានមានហានិភ័យ ០,៨១%។ ជាមធ្យមអតិថិជនម្នាក់មានប្រាក់កម្ចីចំនួន ៣,០០០ដុល្លារអាមេរិក ហើយអតិថិជនសរុបចំនួនរហូតដល់ជិត ២,២៥លាននាក់។ បច្ចុប្បន្នមានគ្រឹះស្ថានមីក្រូហិរញ្ញវត្ថុទទួលប្រាក់បញ្ញើដំបូងចំនួន ៧ (ប្រាំពីរ) ដែលទទួលបានអាជ្ញាប័ណ្ណទទួលប្រាក់បញ្ញើពីអតិថិជន។ គិតត្រឹមខែធ្នូ ឆ្នាំ២០១៩ អតិថិជនប្រាក់បញ្ញើមានចំនួនជិត ៣លាននាក់នៅក្នុងវិស័យមីក្រូហិរញ្ញវត្ថុ ជាមួយសមតុល្យប្រាក់បញ្ញើ ៣,៨ប៊ីលានដុល្លារអាមេរិក។ គ្រឹះស្ថានមីក្រូហិរញ្ញវត្ថុនៅក្នុងប្រទេសកម្ពុជា មានលក្ខណៈទូលំទូលាយដែលអាចផ្តល់សេវាដល់អតិថិជននៅទូទាំងប្រទេស និងមានផលិតផលប្រកបដោយភាពច្នៃប្រឌិតទាំងផ្នែក ឌីជីថល និងភាពសម្បូរបែបនៃផលិតផលដូចជាផលិតផលកម្ចីដែលមិនមានទ្រព្យដាក់ធានាភតិសន្យាហិរញ្ញវត្ថុផលិតផលកម្ចីសម្រាប់ប្រើប្រាស់ផ្ទាល់ខ្លួនដែលទទួលបានយកសម្ភារដែលទិញជាទ្រព្យដាក់ធានា ផលិតផលកម្ចីសហគ្រាសខ្នាតតូច និងមធ្យម និងផលិតផលកម្ចីសម្រាប់កសិកម្មជាដើម។ ខណៈដែលគ្រឹះស្ថានមីក្រូហិរញ្ញវត្ថុទទួលប្រាក់បញ្ញើទាំង៧បានចាប់យក ៨៥% នៃចំណែកទីផ្សារផលប៉ុន្តែឥណទាន។ លើសពីនេះទៅទៀត និន្នាការនៃបច្ចេកវិទ្យាទំនើប Fin-Tech ក៏មានប្រជាប្រិយភាពផងដែរនៅក្នុងវិស័យនេះដូចជា៖ សេវាធនាគារចល័តសេវាទូទាត់វិក្កយប័ត្រ និងសេវាប្រាក់កម្ចីតាមបែបឌីជីថល។

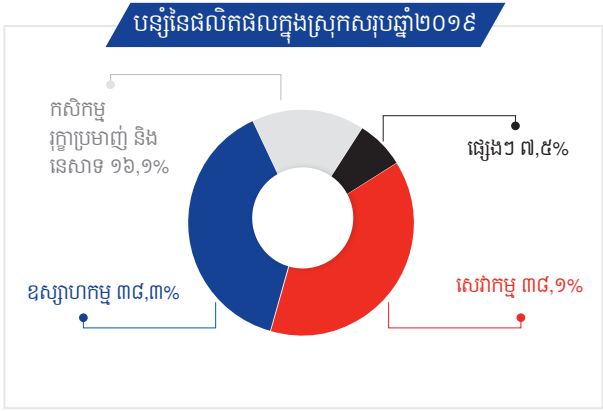

១៦ អំពី អិលអូអិលស៊ី

អិលអូអិលស៊ី (ខេមបូឌា) ក៏អិលស៊ី គឺជាគ្រឹះស្ថានមីក្រូហិរញ្ញវត្ថុ ទទួលប្រាក់បញ្ញើស្របច្បាប់ដែលទទួលបានអាជ្ញាប័ណ្ណពីធនាគារជាតិ នៃកម្ពុជា ដោយផ្ដោតសំខាន់ទៅលើការបម្រើសេវាដល់សហគ្រិន និង ក្រុមគ្រួសារដែលស្ថិតនៅកម្រិតមូលដ្ឋានពីរដំណាក់កាលនៃសេដ្ឋកិច្ចសង្គម នូវ ឱកាសសេដ្ឋកិច្ច ដើម្បីផ្លាស់ប្តូរជីវភាពរស់នៅរបស់ពួកគាត់។ បច្ចុប្បន្ន LOLC Private Limited កាន់កាប់ភាគហ៊ុនចំនួន ៩៦,៩៧% នៃចំនួន ហ៊ុនសរុបរបស់ អិលអូអិលស៊ី (ខេមបូឌា) ហើយភាគហ៊ុនដែលនៅសល់ ត្រូវបានកាន់កាប់ដោយក្រុមហ៊ុនបុគ្គលិក អិលអូអិលស៊ី ហៅកាត់ថា ជីកីស៊ី-អ៊ីសប៊ី Employee Stock Ownership Plan (TPC-ESOP)។

អិលអូអិលស៊ី ត្រូវបានបង្កើតឡើងដោយអង្គការ Catholic Relief Services ហៅកាត់ថា (“CRS”) ក្នុងឆ្នាំ១៩៩៤ និងត្រូវបានចុះបញ្ជី ក្រោមឈ្មោះ ធនាគារភូមិ (ខេមបូឌា) អិលធីឌី ក្នុងឆ្នាំ២០០២។ បន្ទាប់មកធនាគារភូមិ ទទួលបានអាជ្ញាប័ណ្ណ ពីធនាគារជាតិនៃកម្ពុជា ក្នុងការធ្វើប្រតិបត្តិការជាគ្រឹះស្ថានមីក្រូហិរញ្ញវត្ថុ នៅក្នុងឆ្នាំ២០០៣។ ជាមួយនឹងភាគទុនិកដ៏វែងមាំ រួមមាន Developing World Markets (“DWM”) និង LOLC Micro Investment Ltd. (“LOMI”) នៅក្នុង ឆ្នាំ២០១៥ ធនាគារភូមិ (ខេមបូឌា) អិលធីឌី បានប្តូរឈ្មោះមក ជាឈ្មោះអន្តរជាតិ អិលអូអិលស៊ី (ខេមបូឌា) ក៏អិលស៊ី និងទទួលបាន អាជ្ញាប័ណ្ណប្រកបអាជីវកម្មទទួលប្រាក់បញ្ញើ ពីធនាគារជាតិនៃកម្ពុជា ក្នុងពេលជាមួយគ្នា។ នៅក្នុងឆ្នាំ២០១៨ LOLC Private Limited បានទិញភាគហ៊ុនចំនួន ៣៦,៩៧% ពី Developing World Market (“DWM”) និង ៦០% ពី LOLC Micro Investment Ltd. (“LOMI”) ដែលជាលទ្ធផល LOLC Private Limited កាន់កាប់ភាគហ៊ុនចំនួន ៩៦,៩៧% នៃចំនួនហ៊ុនសរុបរបស់ អិលអូអិលស៊ី (ខេមបូឌា) ក៏អិលស៊ី។

បច្ចុប្បន្ន អិលអូអិលស៊ី គឺជាគ្រឹះស្ថានមីក្រូហិរញ្ញវត្ថុទទួលប្រាក់ បញ្ញើធំជាងគេលំដាប់ទី៤ នៅក្នុងប្រទេសកម្ពុជា គិតទៅលើសមតុល្យ

ប្រាក់បញ្ញើ និងផលប័ត្រឥណទាន និងជាប់លំដាប់ទី៣ បើគិតលើ ចំនួនអតិថិជន។ តាមរយៈ បណ្តាញការិយាល័យចំនួន ៧៩ នៅទូទាំង ប្រទេស អិលអូអិលស៊ី បាននឹងកំពុងបម្រើអតិថិជនជាង ២៩៤.០០០ នាក់ ជាមួយនឹងផលប័ត្រឥណទានប្រមាណ ៧៧២ លានដុល្លារអាមេរិក។ ចាប់តាំងពីទទួលបានអាជ្ញាប័ណ្ណប្រកបអាជីវកម្មទទួលប្រាក់បញ្ញើ នៅ ក្នុងឆ្នាំ២០១៥ អិលអូអិលស៊ី បានពង្រីកផលិតផល និងសេវាហិរញ្ញវត្ថុ របស់ខ្លួន ដោយបានបញ្ចូលផលិតផលប្រាក់បញ្ញើសន្សំ និងផលិតផល ប្រាក់បញ្ញើសន្សំមានកាលកំណត់។ ក្នុងឆ្នាំ២០១៦ អិលអូអិលស៊ី បានដាក់ឱ្យប្រើប្រាស់ ផលិតផលប្រាក់បញ្ញើសន្សំ ទៅគ្រប់សាខាទាំងអស់ ទូទាំងប្រទេស ដែលជាលទ្ធផលទទួលបានជោគជ័យគួរជាទីគាប់ចិត្ត និងសម្រេចបានសមតុល្យប្រាក់បញ្ញើជាង ៤៥៨លានដុល្លារអាមេរិក គិតត្រឹមដំណាច់ខែធ្នូ ឆ្នាំ២០១៩ ក្នុងរយៈពេលត្រឹមតែបួនឆ្នាំ ដែល កើនឡើងពីសមតុល្យជាង ១៩លានដុល្លារអាមេរិក នៅត្រឹមដំណាច់ ឆ្នាំ២០១៦។ កំណើនយ៉ាងឆាប់រហ័សនៃសមតុល្យប្រាក់បញ្ញើសន្សំ បង្ហាញឱ្យឃើញថា អិលអូអិលស៊ី គឺជាគ្រឹះស្ថានមីក្រូហិរញ្ញវត្ថុ ដែល គួរឱ្យទុកចិត្តខ្ពស់ ដែលផ្តល់នូវសេវាហិរញ្ញវត្ថុដ៏ល្អប្រសើរដល់អតិថិជន ការពារអតិថិជន និងផ្តល់នូវផលិតផលប្រាក់បញ្ញើ និងផលិតផល ឥណទានថ្មីដែលមានលក្ខណៈប្រកួតប្រជែង។

តទៅមុខទៀត អិលអូអិលស៊ី នឹងបន្តពង្រីកប្រតិបត្តិការរបស់ ខ្លួននៅជនបទ និងទីប្រជុំជន អភិវឌ្ឍផលិតផល និងសេវាហិរញ្ញវត្ថុថ្មីៗ សម្រាប់បំពេញតម្រូវការរបស់អតិថិជន ដាក់ឱ្យប្រើប្រាស់ប្រព័ន្ធបច្ចេក វិទ្យាថ្មីៗ ដែលនឹងជួយលើកកម្ពស់សេវាអតិថិជន បង្កើនប្រសិទ្ធភាព និងផលិតភាព។ ជាមួយនឹងគណៈគ្រប់គ្រងដែលមានបទពិសោធន៍ខ្ពស់ អភិបាលកិច្ចដ៏វែងមាំ និងការប្តេជ្ញាចិត្តក្នុងសកម្មភាពសង្គម អិលអូអិលស៊ី បានត្រៀមខ្លួនជាស្រេចក្នុងការបន្តពង្រីកប្រតិបត្តិការ និងឥទ្ធិពលរបស់ ខ្លួននៅទូទាំងប្រទេស។

១៧ ប្រវត្តិ អិលអូអិលស៊ី

កំណត់ត្រារយៈពេល ២៦ឆ្នាំ ក្នុងការផ្តល់សេវាកម្មមីក្រូហិរញ្ញវត្ថុ ដែលមានការទទួលខុសត្រូវផ្នែកសង្គមនៅក្នុងប្រទេសកម្ពុជា។

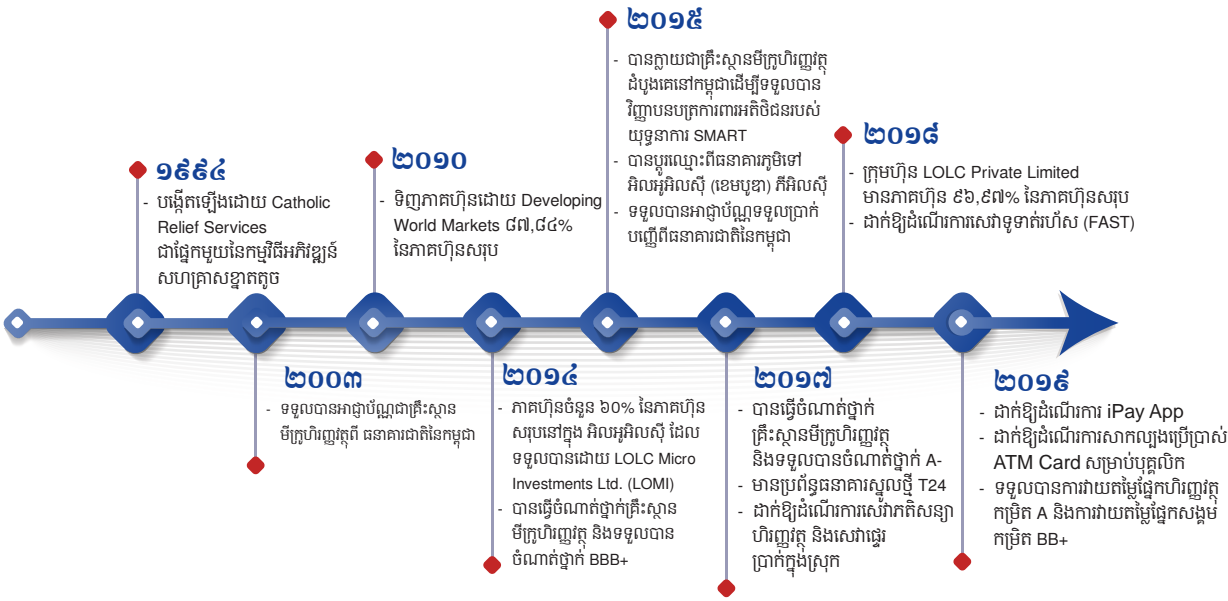

ម្ចាស់កម្ម និងដៃគូ

 Industrial and Commercial Bank of China Limited	 MicroVest Purposeful Investing
 ធនាគារ ស្ថាបនា SATHAPANA BANK ធនាគារ ស្ថាបនា ភីអិលស៊ី	 Fonds Desjardins
 ធនាគារវៀននា:អាស៊ី ចំកាត់	 KCD-Mikrofinanzfonds
 ធនាគារ ភ្នំពេញ ពាណិជ្ជ	 Developing World Markets
 ធនាគារ វៀននា:	 Grameen Crédit Agricole
 responsAbility	 Agence Française de Développement
 Oikocredit	 FMO
 Cyrano-Management	 MCE Social Capital
 Overseas Private Investment Corporation	 Triple Jump BV
 Symbiotics SA	 Hatton National Bank
 Incofin Invesment Management	 Alterfin c.v.b.a.
 Instituto de Crédito Oficial	 PG Impact
 BlueOrchard	 ធនាគារ សហពាណិជ្ជ ក.អ
 PPB (People's Bank)	 ធនាគារ ពាណិជ្ជកម្មក្រៅប្រទេស នៃកម្ពុជា
 ធនាគារពាណិជ្ជទីមួយ FIRST COMMERCIAL BANK	 Nordic Microfinance Initiative
 ធនាគារ ចិន (ហុងកុង) BANK OF CHINA	 ធនាគារឯកទេស ខេមបូឌី CAMBODIA COMMERCIAL BANK
 Deutsche Bank	 WaterEquity
 仲利國際租賃有限公司 Chailease International Finance Corp.	 J Trust Royal Bank
 上海商業儲蓄銀行 The Shanghai Commercial & Savings Bank. LTD,	 TAISHIN INTERNATIONAL BANK
 សមាគមមីក្រូហិរញ្ញវត្ថុកម្ពុជា	 Microcredit Summit Campaign
 ការិយាល័យឥណទានកម្ពុជា (ស៊ីប៊ីស៊ី)	 USAID
 The Smart Campaign	 ធនាគារឯកទេសរឹង (ខេមបូឌី) លីមីតធីត
 Agence Française de Développement	 MIX Market
 Water.org	

សកម្មភាពចម្បងរបស់ អិលអូអិលស៊ី

អិលអូអិលស៊ី ទទួលបានអាជ្ញាប័ណ្ណពី ធនាគារជាតិនៃកម្ពុជា ក្នុងការផ្តល់សេវាប្រាក់កម្ចី និងប្រាក់បញ្ញើ ដល់សាធារណជន។ បច្ចុប្បន្ន អិលអូអិលស៊ី កំពុងផ្តល់សេវាសម្បូរបែបជាច្រើនដូចជា ប្រាក់កម្ចីដែលមិនមានការធានា ប្រាក់កម្ចីដែលមានការធានា ភតិសន្យាហិរញ្ញវត្ថុ ប្រាក់កម្ចីសម្រាប់ប្រើប្រាស់ផ្ទាល់ខ្លួនដែលទទួលយកសម្ភារដែលទិញជាទ្រព្យដាក់ធានា គណនីប្រាក់បញ្ញើសន្សំ គណនីប្រាក់បញ្ញើមានកាលកំណត់ សេវាផ្ទេរប្រាក់ និងសេវាធនាគារចល័ត។

ខែធ្នូ ឆ្នាំ ២០១៩	ផលប័ក្រតិណទាន (ដុល្លារអាមេរិក)	ចំនួនអតិថិជនឥណទាន
ប្រាក់កម្ចីមិនមានការធានា	៨៧,៧២៨,៦៩៨	១៤២,៣៥៣
ប្រាក់កម្ចីមានការធានា	៥៨៧,៤៣៣,៧៨២	១៥៤,៤៩១
ភតិសន្យាហិរញ្ញវត្ថុ	៤២៧,១៩៨	៣៥៩
ប្រាក់កម្ចីប្រើប្រាស់ផ្ទាល់ខ្លួនដែលទទួលយកសម្ភារដែលទិញជាទ្រព្យដាក់ធានា	១០២,៩៦៧,៨០៩	៤១,៤៤២

ខែធ្នូ ឆ្នាំ ២០១៩	សមតុល្យប្រាក់បញ្ញើ (ដុល្លារអាមេរិក)	ចំនួនអតិថិជនដាក់ប្រាក់បញ្ញើ
គណនីប្រាក់បញ្ញើសន្សំ	៤០,៧៤៨,១០២	៣៣៥,៩៧១
គណនីប្រាក់បញ្ញើមានកាលកំណត់	៤០៧,៧៥៩,១០១	៤,៧៨១

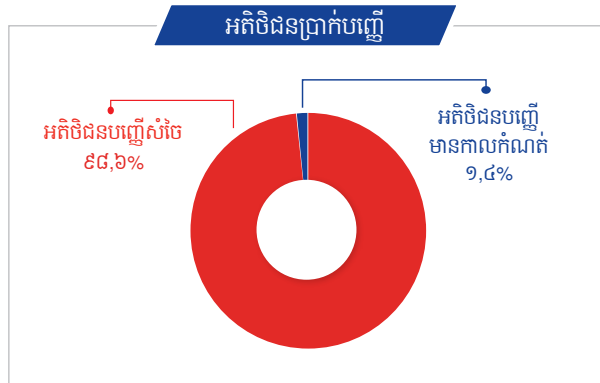
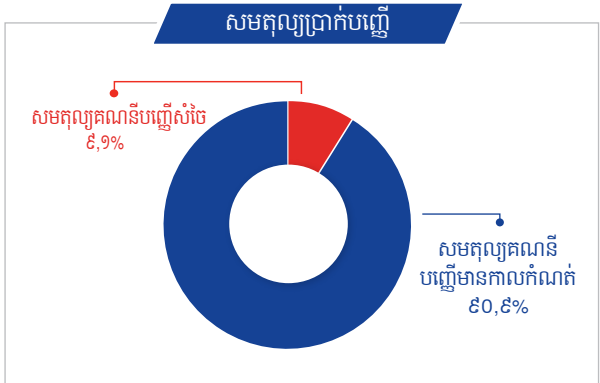
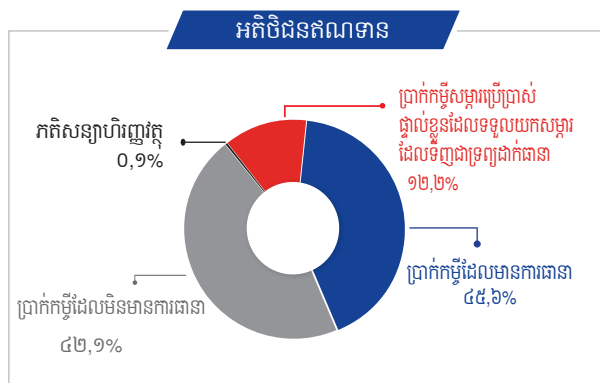
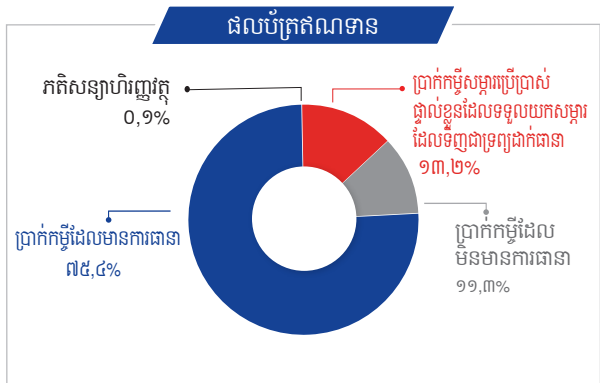



អំពី អាជីវកម្ម



- ការរីកចម្រើនប្រកបដោយការទទួលខុសត្រូវ
- និន្នាការនៃផលិតផល
- សមិទ្ធផលអាជីវកម្ម
- សេចក្តីសង្ខេបអំពីសមិទ្ធផលហិរញ្ញវត្ថុ
- ទស្សនវិស័យអំពីអតិថិជន
- ការអភិវឌ្ឍធនធានមនុស្ស

ការកែច្នៃប្រតិបត្តិការដោយការទទួលខុសត្រូវ

អិលអូអិលស៊ី (ខេមបូឌា) ក៏អិលស៊ី គឺជាគ្រឹះស្ថានមីក្រូហិរញ្ញវត្ថុដែលមានអាជ្ញាប័ណ្ណ និងមានការកែច្នៃយ៉ាងឆាប់រហ័ស ដោយសំខាន់លើការផ្តល់សេវាហិរញ្ញវត្ថុដល់សហគ្រិន និងក្រុមគ្រួសារនៅកម្រិតមូលដ្ឋានពីរម៉ែត្រនៃសេដ្ឋកិច្ចសង្គម នូវឱកាសសេដ្ឋកិច្ចដើម្បីផ្លាស់ប្តូរជីវភាពរស់នៅឱ្យកាន់តែប្រសើរឡើង។ ជាមួយនឹងសេវាហិរញ្ញវត្ថុរបស់ អិលអូអិលស៊ី ក្រុមគ្រួសារនៅកម្រិតមូលដ្ឋានពីរម៉ែត្រនៃសេដ្ឋកិច្ចសង្គម ទទួលបាននូវសក្តានុពលភាពដើម្បីរស់នៅប្រកបដោយសេចក្តីថ្លៃថ្នូរ សុវត្ថិភាពសេដ្ឋកិច្ច សុវត្ថិភាពសង្គម និងយុត្តិធម៌។ បច្ចុប្បន្ន អិលអូអិលស៊ី គឺជាគ្រឹះស្ថានមីក្រូហិរញ្ញវត្ថុដែលធំជាងគេបំផុតលំដាប់លេខ៣ នៅក្នុងព្រះរាជាណាចក្រកម្ពុជា បើគិតទៅលើចំនួនអតិថិជន និងជាគ្រឹះស្ថានមីក្រូហិរញ្ញវត្ថុដែលធំជាងគេបំផុតលំដាប់លេខ៤ បើគិតទៅលើផលប្រាក់ឥណទាន និងសមតុល្យប្រាក់បញ្ញើ។ អិលអូអិលស៊ី បន្តប្តេជ្ញាចិត្តក្នុងការបម្រើសេវាដល់អតិថិជន ប្រកបដោយការទទួលខុសត្រូវខ្ពស់ ដោយផ្តោតសំខាន់ទៅលើ សេវាអតិថិជន ការផ្តល់ជូននូវផលិតផលថ្មីៗ ការរក្សាតម្លៃសមរម្យ និងតម្លាភាព។ ដោយហេតុនេះហើយ ទើបធ្វើឱ្យ អិលអូអិលស៊ី ក្លាយជាគ្រឹះស្ថានមីក្រូហិរញ្ញវត្ថុដែលទទួលបានទំនុកចិត្តយ៉ាងខ្លាំងពីសំណាក់ប្រជាជនកម្ពុជា ក្នុងការផ្តល់សេវាហិរញ្ញវត្ថុ និងសេវាផ្សេងៗទៀត។ ការប្តេជ្ញាចិត្តរបស់ អិលអូអិលស៊ី បានបង្ហាញឱ្យឃើញយ៉ាងច្បាស់តាមរយៈការអភិវឌ្ឍផលិតផលថ្មីៗ ដើម្បីបំពេញតម្រូវការរបស់អតិថិជន ការបង្កើតនីតិវិធីត្រួតពិនិត្យផ្ទៃក្នុងដែលមានប្រសិទ្ធភាព និងកម្មវិធីបណ្តុះបណ្តាលចំណេះដឹងផ្នែកហិរញ្ញវត្ថុដែលមានគោលបំណងផ្តល់ចំណេះដឹង និងបទពិសោធន៍ផ្នែកហិរញ្ញវត្ថុដល់អតិថិជន។

ផលប្រាក់ឥណទានរបស់ អិលអូអិលស៊ី កើនឡើងចំនួន ៦០% ពីសមតុល្យឥណទានសរុបចំនួនជាង ៤៨៤លានដុល្លារអាមេរិក នៅដំណាច់ឆ្នាំ២០១៨ ទៅជាង ៧៧២លានដុល្លារអាមេរិក នៅដំណាច់ឆ្នាំ២០១៩។ អិលអូអិលស៊ី នៅតែអាចរក្សាកំណើនឥណទានប្រកបដោយគុណភាព និងកម្រិតហានិភាពទាប ដោយសម្រេចបាននូវលទ្ធផលល្អប្រសើរជាងអត្រាហានិភ័យជាមធ្យមរបស់វិស័យហិរញ្ញវត្ថុទាំងមូល។ ផលិតផលប្រាក់បញ្ញើរបស់ អិលអូអិលស៊ី ក៏សម្រេចបាននូវលទ្ធផលល្អប្រសើរផងដែរ ដោយសមតុល្យប្រាក់បញ្ញើ មានការកើនឡើងយ៉ាងឆាប់រហ័សដល់ចំនួនជាង ៤៥៨លានដុល្លារអាមេរិក ក្នុងរយៈពេលត្រឹមតែ ៤ឆ្នាំ គឺកើនឡើងជិត ២ដង នៃសមតុល្យប្រាក់បញ្ញើក្នុងឆ្នាំ២០១៨ ដែលមានចំនួនត្រឹមតែជាង ២៣៧លានដុល្លារអាមេរិក។ កំណើនដ៏ឆាប់រហ័សនៃសមតុល្យប្រាក់បញ្ញើ និងសមតុល្យឥណទាន បង្ហាញឱ្យឃើញថា អិលអូអិលស៊ី ជាគ្រឹះស្ថានមីក្រូហិរញ្ញវត្ថុដែលគួរឱ្យទុកចិត្តបំផុតពីសំណាក់អតិថិជនក្នុងការផ្តល់សេវាហិរញ្ញវត្ថុដ៏ល្អប្រសើរ ការការពារអតិថិជន តម្លាភាព ការទទួលខុសត្រូវខ្ពស់ និងការផ្តល់នូវផលិតផលប្រាក់បញ្ញើ និងផលិតផលឥណទានថ្មីៗដែលមានលក្ខណៈប្រកួតប្រជែង។

អត្រាចំណេញពីទ្រព្យសកម្ម (ROA) របស់ អិលអូអិលស៊ី មានការធ្លាក់ចុះបន្តិចពី ៣,១៩% ក្នុងឆ្នាំ២០១៨ ទៅ ៤,២០% ក្នុងឆ្នាំ២០១៩ ខណៈអត្រាចំណេញពីមូលធនភាគទុនិក (ROE) កើនឡើងបន្តិច ពី ២២,៩៤% ទៅ ៣២,១៣%។ យ៉ាងណាមិញបើធៀបទៅនឹងដៃគូប្រកួតប្រជែង អត្រាចំណេញពីទ្រព្យសកម្មរបស់ អិលអូអិលស៊ី ទទួលបានលទ្ធផលល្អជាងគេក្នុងចំណោមគ្រឹះស្ថានមីក្រូហិរញ្ញវត្ថុទទួលប្រាក់បញ្ញើធំៗទាំង៧ ខណៈដែលអត្រាចំណេញពីមូលធនភាគទុនិករបស់ អិលអូអិលស៊ី ជាប់លំដាប់លេខ២។ ជាលទ្ធផល អិលអូអិលស៊ី

គឺជាគ្រឹះស្ថានមីក្រូហិរញ្ញវត្ថុដែលធំជាងគេបំផុតលំដាប់លេខ៣ នៅក្នុងព្រះរាជាណាចក្រកម្ពុជា បើគិតទៅលើចំនួនអតិថិជន និងជាគ្រឹះស្ថានមីក្រូហិរញ្ញវត្ថុដែលធំជាងគេបំផុតលំដាប់លេខ៤ បើគិតទៅលើផលប្រាក់ឥណទាន និងសមតុល្យប្រាក់បញ្ញើ។

មិនតែប៉ុណ្ណោះ ការប្តេជ្ញាចិត្តដ៏យូរអង្វែងរបស់ អិលអូអិលស៊ី ក្នុងការការពារអតិថិជនពីការជំពាក់បំណុលវិបាក និងការបម្រើអតិថិជនដោយស្មើភាព ត្រូវបានបង្ហាញយ៉ាងច្បាស់តាមរយៈការអនុវត្តយ៉ាងហ្មត់ចត់នូវគោលនយោបាយឥណទាន និងគោលនយោបាយឥណទានត្រួតគ្នាដែលត្រូវបានជម្រុញ និងយកចិត្តទុកដាក់បំផុត តាមរយៈការអនុវត្តដ៏ខ្ជាប់ខ្ជួននូវគោលការណ៍ការពារអតិថិជននៅក្នុងប្រតិបត្តិការអាជីវកម្មប្រចាំថ្ងៃ។ អិលអូអិលស៊ី ក៏បានចាត់វិធានការមួយចំនួនផងដែរដើម្បីឆ្ពោះទៅការគ្រប់គ្រងសកម្មភាពសង្គម ឱ្យមានប្រសិទ្ធភាពដូចជា ការត្រួតពិនិត្យតាមដានផលប៉ះពាល់ទៅលើបរិស្ថាន ការវាយតម្លៃផលប៉ះពាល់សង្គម និងបរិស្ថានសម្រាប់ផលិតផលឥណទានសហគ្រាសខ្នាតតូច និងមធ្យម ការអនុវត្តស្តង់ដារជាសកលនៃការគ្រប់គ្រងសកម្មភាពសង្គម (USSPM) ការផ្តល់កម្ចី Green Lending កម្ចីទឹកស្អាត និងអនាម័យ (WASH Loan) និងការវាយតម្លៃផ្ទាល់ខ្លួន (SPI4) ដើម្បីកំណត់ជំហានបន្ទាប់នៃការអនុវត្តសកម្មភាពសង្គមឱ្យបានល្អប្រសើរក្នុងគ្រឹះស្ថាន។ ក្នុងរយៈពេលប៉ុន្មានឆ្នាំចុងក្រោយនេះ អិលអូអិលស៊ី សម្រេចបានជោគជ័យ និងទទួលបានវិញ្ញាបនបត្រទទួលស្គាល់ជាច្រើនលើការអនុវត្តសកម្មភាពសង្គមដូចជា វិញ្ញាបនបត្រសន្ទស្សន៍នៃការចាក់ផុតពីភាពក្រីក្រ វិញ្ញាបនបត្រ GIIRS វិញ្ញាបនបត្របញ្ជាក់ឡើងវិញពីកិច្ចការពារអតិថិជនពី SMART Campaign ដែលត្រូវបានវាយតម្លៃដោយ M-GRIL វិញ្ញាបនបត្រចំណាត់ថ្នាក់ផ្នែកសង្គម (Social Rating) ក្នុងលំដាប់ពិន្ទុ BB+ និងវិញ្ញាបនបត្រចំណាត់ថ្នាក់ ផ្នែកហិរញ្ញវត្ថុ (Financial Rating) ក្នុងលំដាប់ពិន្ទុ A ពី Microfinanza ដែលបានវាយតម្លៃ អិលអូអិលស៊ី ទៅលើផ្នែកជាច្រើនដូចជាទៅលើបរិយាកាសប្រកួតប្រជែងខាងក្រៅ អភិបាលកិច្ចនិងយុទ្ធសាស្ត្រ របាយការណ៍ហិរញ្ញវត្ថុ គុណភាពផលប្រាក់ឥណទាន ប្រព័ន្ធនិងត្រួតពិនិត្យ និងកិច្ចការពារអតិថិជន។ លើសពីនេះទៀត កម្មវិធីអប់រំចំណេះដឹងផ្នែកហិរញ្ញវត្ថុ ដែលត្រូវបានផ្តល់ជូនទាំងអតិថិជន ដៃគូ និងប្រជាពលរដ្ឋនៅតាមសហគមន៍ តាមរយៈការបណ្តុះបណ្តាលដោយផ្ទាល់ និងកម្មវិធីឡូ “គំនិតកែច្នៃ”។ គោលបំណងអប់រំរបស់កម្មវិធី គំនិតកែច្នៃ គឺធ្វើសារចំណេះដឹងហិរញ្ញវត្ថុ ការការពារអតិថិជន និងការគ្រប់គ្រងអាជីវកម្មខ្នាតតូចទៅដល់អតិថិជននៅតាមជនបទ។ ការផ្តួចផ្តើមឱ្យមានអប់រំចំណេះដឹងផ្នែកហិរញ្ញវត្ថុនេះ គឺជាការចូលរួមចំណែកក្នុងការកាត់បន្ថយហានិភ័យរបស់អតិថិជន និងធានាថា អិលអូអិលស៊ី បានបម្រើអតិថិជនប្រកបដោយតម្លាភាព និងយុត្តិធម៌។

សរុបសេចក្តីមក ប្រតិបត្តិការអាជីវកម្ម និងគម្រោងផែនការរបស់ អិលអូអិលស៊ី ត្រូវបានគាំទ្រតាមរយៈការបង្កើនចំនួនបុគ្គលិកពី ២.៣២៧នាក់ ក្នុងឆ្នាំ២០១៨ ទៅ ២.៧៥៧នាក់ ក្នុងឆ្នាំ២០១៩ ហើយ អិលអូអិលស៊ី មានបណ្តាញប្រតិបត្តិការចំនួន ៧៩សាលា ក្នុងឆ្នាំ២០១៩ ដែលកំពុងធ្វើប្រតិបត្តិការនៅ ២៥រាជធានី-ខេត្ត ទូទាំងប្រទេស។ បុគ្គលិក អិលអូអិលស៊ី សុទ្ធតែទទួលបាននូវការបណ្តុះបណ្តាលពីគោលនយោបាយឥណទាន និងគោលនយោបាយត្រួតពិនិត្យផ្ទៃក្នុងដើម្បីឱ្យ អិលអូអិលស៊ី បន្តការកែច្នៃទាំងកំណើនផលប្រាក់ឥណទាន សមតុល្យប្រាក់បញ្ញើ សេវាហិរញ្ញវត្ថុផ្សេងៗ ប្រកបដោយគុណភាព និងការទទួលខុសត្រូវ។

១៦ និទ្ទាភារនៃផលិតផល

ក្នុងរយៈពេលប៉ុន្មានឆ្នាំចុងក្រោយនេះ អិលអូអិលស៊ី បានពង្រឹង និងបង្កើតផលិតផលផ្សេងៗជាច្រើន ដើម្បីបំពេញតម្រូវការរបស់អតិថិជន ឱ្យបានកាន់តែទូលំទូលាយ។ បេសកកម្មរបស់ អិលអូអិលស៊ី ក្នុងការ ផ្តល់សក្តានុពលភាពដល់ប្រជាជនដែលស្ថិតនៅ មូលដ្ឋានពីរ៉ាមីតនៃ សេដ្ឋកិច្ចសង្គម គឺជាចំណុចដ៏ចម្បងមួយដែលត្រូវបានយកមកអនុវត្ត ក្នុងការបង្កើត និងអភិវឌ្ឍផលិតផល។ លើសពីនេះទៅទៀត អិលអូអិលស៊ី នឹងព្យាយាមផ្តល់សេវាហិរញ្ញវត្ថុដល់អតិថិជនប្រកបដោយ ការបត់បែន និងល្អបំបាត់ឧបសគ្គនានាដែលរាំងស្ទះដល់ការផ្តល់ សេវាកម្មនេះសំដៅពង្រីកការផ្តល់ឥណទាន ការប្រមូលប្រាក់បញ្ញើ និង អភិវឌ្ឍផលិតផលផ្សេងៗទៀត ដើម្បីបំពេញតម្រូវការរបស់ អតិថិជន។

ផលិតផលប្រាក់កម្ចីក្រុមរបស់ អិលអូអិលស៊ី នៅតែជាផលិតផល កម្ចីស្នូលដែលត្រូវបានបង្កើតឡើងយ៉ាងល្អបំផុត និងមានលក្ខខណ្ឌ ងាយស្រួលសម្រាប់បំពេញតម្រូវការរបស់អតិថិជនដែលភាគច្រើនស្ថិត នៅជនបទ។ បច្ចុប្បន្ន ផលិតផលប្រាក់កម្ចីក្រុម មានផលប្រាក់ឥណទាន ចំនួន ១១% នៃផលប្រាក់ឥណទានសរុប និងមានអតិថិជនចំនួន ៤២% នៃអតិថិជនសរុបរបស់ អិលអូអិលស៊ី។ ថ្វីត្បិតតែផលិតផលកម្ចីនេះ បានបំពេញមុខងារយ៉ាងល្អ និងធ្វើឱ្យអតិថិជនជាច្រើនមានការពេញចិត្ត ខ្លាំងយ៉ាងណាក៏ដោយក៏យើងនៅតែបន្តរកវិធីសាស្ត្រ ដើម្បីបង្កើន គុណភាពផលិតផលនេះឱ្យកាន់តែល្អប្រសើរជាលំដាប់។ នៅក្នុងឆ្នាំ ២០១៩នេះ អិលអូអិលស៊ី ក៏បានបង្កើនទំហំឥណទានសម្រាប់ ផលិតផលកម្ចីនេះផងដែរ ដើម្បីបំពេញតម្រូវការរបស់ប្រជាជននៅក្នុង សហគមន៍។

ក្រៅពីផលិតផលប្រាក់កម្ចីក្រុម អិលអូអិលស៊ី ក៏នៅមានផលិតផល ប្រាក់កម្ចីឯកត្តជនជាច្រើនប្រភេទផងដែរ ដែលផលិតផលប្រាក់កម្ចី ឯកត្តជនមានគោលដៅ និងលក្ខខណ្ឌផ្សេងគ្នាពីផលិតផលប្រាក់កម្ចី ក្រុម។ ផលិតផលប្រាក់កម្ចីឯកត្តជនទាំងអស់មានផលប្រាក់ឥណទាន សរុបចំនួន ៨៩% នៃផលប្រាក់ឥណទានសរុប និងមានអតិថិជនចំនួន ៥៨% នៃចំនួនអតិថិជនសរុប។ ជាមួយនឹងទំហំឥណទានធំជាងមុន ផលិតផលប្រាក់កម្ចីឯកត្តជន មានគោលបំណងផ្តល់ប្រភពហិរញ្ញវត្ថុ កាន់តែរឹងមាំដល់អតិថិជនទូទៅដូចជា កសិករ កម្មករ បុគ្គលិកអង្គការ ស្ថាប័ន ពាណិជ្ជករ និងសហគ្រិន ដើម្បីបង្កើត និងពង្រីកអាជីវកម្ម បន្ថែម។ ផលិតផលប្រាក់កម្ចីតាមរដូវកាល មានគោលបំណងផ្តល់ លទ្ធភាពឱ្យអតិថិជនដែលមានសកម្មភាពអាជីវកម្មពាក់ព័ន្ធនឹងវិស័យ កសិកម្មសម្រាប់ទិញវត្ថុធាតុដើមក្នុងការដាំដុះ និងត្រូវបង់សងនៅពេល ប្រមូលផល។ ផលិតផលប្រាក់កម្ចីសហគ្រាសខ្នាតតូច និងមធ្យម មានទំហំឥណទានអតិបរមារហូតដល់ ៧០.០០០ដុល្លារអាមេរិក ដែល អាចផ្តល់ដើមទុនដល់អ្នកធ្វើអាជីវកម្មខ្នាតតូច និងមធ្យម ដើម្បីពង្រីក អាជីវកម្មរបស់ខ្លួន។

អិលអូអិលស៊ី ក៏បានផ្តល់ផលិតផលប្រាក់កម្ចីកែលម្អគេហដ្ឋាន ដែលមានទំហំរហូតដល់ ២០.០០០ដុល្លារអាមេរិក និងផលិតផល ប្រាក់កម្ចីគេហដ្ឋាន ដែលមានទំហំឥណទានរហូតដល់ ១០០.០០០ ដុល្លារអាមេរិក ផងដែរ ដែលផ្តល់ឱកាសដល់អតិថិជនក្នុងការកែលម្អ គេហដ្ឋានពួកគេឱ្យបានល្អប្រសើរ សាងសង់គេហដ្ឋានថ្មី ឬទិញផ្ទះថ្មី

ដើម្បីបំពេញតម្រូវការរបស់អតិថិជនដែលមានការកើនឡើង ដោយ ពុំចាំបាច់ប្រើប្រាស់សាច់ប្រាក់សម្រាប់អាជីវកម្ម។

ស្រដៀងគ្នានេះផងដែរ ផលិតផលប្រាក់កម្ចីប្រើប្រាស់ផ្ទាល់ខ្លួន ត្រូវបានផ្តល់ជូនអតិថិជនដែលមានប្រភពចំណូលទៀតទាក់ទងនឹងឱកាស ក្នុងការទិញសម្ភារប្រើប្រាស់ផ្ទាល់ខ្លួន ជាមួយអត្រាការប្រាក់ និងរយៈពេល កម្ចីសមរម្យ។ ផលិតផលប្រាក់កម្ចីប្រើប្រាស់ផ្ទាល់ខ្លួន ដែលទទួលយក សម្ភារដែលទិញជាទ្រព្យដាក់ធានា និងផលិតផលភតសន្យាហិរញ្ញវត្ថុ ផ្តល់ ឱ្យអតិថិជនដែលមានបំណងទិញសម្ភារថ្មី ឬសម្ភារដែលប្រើរួចដូចជា ម៉ូតូ រ៉ឺម៉ក ឡាន និងគ្រឿងចក្រកសិកម្ម ដើម្បីប្រើប្រាស់ក្នុងសកម្មភាព អាជីវកម្ម ឬប្រើប្រាស់ជាមធ្យោបាយផ្ទាល់ខ្លួន។ ថ្មីៗនេះ អិលអូអិលស៊ី បានបង្កើតនូវផលិតផលប្រាក់កម្ចីថ្មីមួយផ្សេងទៀត ដែលកំពុងតែពេញ និយមសម្រាប់អ្នកប្រកបអាជីវកម្ម អ្នកជំនួញ ដែលមានទំហំឥណទានដល់ ១០០.០០០ដុល្លារអាមេរិក ដោយមិនចាំបាច់មានទ្រព្យដាក់ធានាជាដី ឬជាផ្ទះឡើយ គឺផលិតផលឥណទានធានាដោយសន្និធិ។

ក្រៅពីផលិតផលប្រាក់កម្ចីខាងលើ អិលអូអិលស៊ី ក៏មាន ផលិតផលគ្រឿងចក្រកសិកម្ម ដែលមានទំហំឥណទានដល់ ៣៥.០០០ ដុល្លារអាមេរិក និងមានរបៀបសងប្រាក់សមស្របតាមចំណូល។ ផលិតផលប្រាក់កម្ចីគ្រឿងចក្រកសិកម្ម ត្រូវបានបង្កើតឡើងដើម្បីផ្តល់ ជូនដល់កសិករ និងអ្នកផ្តល់សេវា (អ្នកជួលគ្រឿងចក្រ) សម្រាប់ទិញ គ្រឿងចក្រកសិកម្ម ក្នុងគោលបំណងបង្កើនផលិតភាព ទិន្នផល និង ប្រាក់ចំណូលបន្ថែម។

បន្ថែមលើផលិតផលប្រាក់កម្ចីស្នូលរបស់ខ្លួនដូចបានរៀបរាប់ ខាងលើ អិលអូអិលស៊ី ក៏នៅមានផលិតផលប្រាក់កម្ចីផ្សេងៗដូចជា ផលិតផលប្រាក់កម្ចីទឹកស្អាត និងអនាម័យ និងផលិតផលប្រាក់កម្ចី សម្រាប់ទិញសម្ភារប្រើប្រាស់ក្នុងផ្ទះ។ ផលិតផលប្រាក់កម្ចីទាំងពីរនេះ ត្រូវបានផ្តល់ជូនអតិថិជនដែលត្រូវការសាច់ប្រាក់បន្ថែមពី អិលអូអិលស៊ី ដើម្បីលើកកម្ពស់ជីវភាពរស់នៅ ក៏ដូចជាអនាម័យ និងសម្ភារប្រើប្រាស់ ផ្សេងៗទៀត។ ដើម្បីកាត់បន្ថយហានិភ័យនៃបំណុលវិណ្ណករ អិលអូអិលស៊ី ផ្តល់ប្រាក់កម្ចីបន្ថែមនេះដល់អតិថិជនណាដែលមានវិន័យល្អក្នុងការបង់ សង និងមានសមត្ថភាពគ្រប់គ្រាន់ក្នុងការបង់សងបន្ថែមទៀតបុណ្ណោះ។

អិលអូអិលស៊ី ទទួលបានអាជ្ញាប័ណ្ណប្រកបអាជីវកម្មទទួលប្រាក់ បញ្ញើពី ធនាគារជាតិនៃកម្ពុជា និងដាក់ឱ្យប្រើប្រាស់សាកល្បងនូវ ផលិតផលប្រាក់បញ្ញើនៅសាខាមួយចំនួន ក្នុងខែតុលា ឆ្នាំ២០១៥។ នៅក្នុងឆ្នាំ២០១៦ ផលិតផលប្រាក់បញ្ញើ ត្រូវបានដាក់ឱ្យប្រើប្រាស់នៅ គ្រប់សាខាទាំងអស់ទូទាំងប្រទេស ដោយទទួលបានលទ្ធផលជោគជ័យ គួរជាទីពេញចិត្តបំផុត និងសម្រេចបានសមតុល្យប្រាក់បញ្ញើ ជាង ៤៥៨លានដុល្លារអាមេរិក ដែលកើនពីសមតុល្យជាង ២៣៧ លានដុល្លារអាមេរិក គិតត្រឹមដំណាច់ឆ្នាំ២០១៨។ អិលអូអិលស៊ី ផ្តល់ជូនអតិថិជននូវផលិតផលប្រាក់បញ្ញើពីប្រភេទ គឺប្រាក់បញ្ញើសំចៃ និងប្រាក់បញ្ញើមានកាលកំណត់។ ក្រៅពីទទួលបាននូវសុវត្ថិភាពខ្ពស់ អតិថិជនប្រាក់បញ្ញើ ទទួលបាននូវសេវាល្អ និងអត្រាការប្រាក់ខ្ពស់គួរ ជាទីពេញចិត្ត។

សមិទ្ធផលអាជីវកម្ម

សមិទ្ធផលឥណទានតាមវិស័យ

ចំនួនគណនី

ល.រ	វិស័យ	២០១៧	២០១៨	២០១៩
១	កសិកម្ម	១២០,៦៧៩	១១៥,៩០៣	១៥០,៣៦៧
២	ផលិតកម្ម	១,៤៧៩	៨,៦៥០	១,៤១៧
៣	ជំនួញ និងពាណិជ្ជកម្ម	២៦,៤៥៤	២៨,៣២៦	៣៤,២៩៥
៤	សេវាកម្ម	១៩,៣២៤	២៣,៩០០	៦១,៦២២
៥	ប្រាក់បៀវត្ស និងប្រាក់ឈ្នួល	៤៨,៦៧៨	៧២,៦១០	៨៩,៨៤២
៦	ផ្សេងៗ	១,៤០៦	៣៦២	១,១០២
សរុប		២១៨,០២០	២៤៩,៧៥១	៣៣៨,៦៤៥

ផលប្រតិបត្តិឥណទាន (ដុល្លារអាមេរិក)

ល.រ	វិស័យ	២០១៧	២០១៨	២០១៩
១	កសិកម្ម	១៤៣,៦២៤,៨១៨	១៨៣,៨១៥,៨៦៦	២៦៣,៨២៩,០៦៤
២	ផលិតកម្ម	៥,៥៦៥,៥៨៧	៤,០៣៧,០៥៥	៤,០១៣,១៥៤
៣	ជំនួញ និងពាណិជ្ជកម្ម	៥២,៦៣០,៧៧២	៧១,៤៩២,១១២	១២១,០៣៩,២៣៥
៤	សេវាកម្ម	៦២,៦៣៤,០៦៨	១០៩,៩២៥,៦៩១	១៨៥,១២៦,៣៤២
៥	ប្រាក់បៀវត្ស និងប្រាក់ឈ្នួល	៥៤,២៥២,១៣៦	១១១,៩៨៧,០៤៣	១៩៥,៩១៦,៤១៤
៦	ផ្សេងៗ	១,៩៤០,៣១៧	២,៥៨៧,៥៤០	២,២៩០,០៥៧
សរុប		៣២២,៦៤៧,៦៩៨	៤៨៣,៨៤៥,៣០៧	៧៧២,២១៤,២៦៦

ផលប្រតិបត្តិឥណទានរបស់ អិលអូអិលស៊ី កើនឡើងចំនួន ៦០% ធៀបទៅនឹង ឆ្នាំ២០១៨ ដែលកើនឡើងដល់ចំនួនជាង ៧៧២លានដុល្លារអាមេរិក ក្នុងឆ្នាំ២០១៩។

បើគិតទៅតាមវិស័យនីមួយៗឃើញថា ប្រាក់កម្ចីក្នុងវិស័យកសិកម្ម មានទំហំធំជាងគេបង្អស់ ដែលមានចំនួនប្រមាណជា ៣៤% នៃ ផលប្រតិបត្តិឥណទានសរុប ហើយវិស័យដែលមានផលប្រតិបត្តិឥណទានធំបន្តបន្ទាប់មានដូចជា វិស័យប្រាក់បៀវត្សនិងប្រាក់ឈ្នួល ២៥% សេវាកម្ម ២៤% ជំនួញនិងពាណិជ្ជកម្ម ១៦% និងផលិតកម្ម ០,៥% ។

សមិទ្ធផលឥណទានតាមផលិតផល

ចំនួនគណនី

ល.រ	ផលិតផល	២០១៧	២០១៨	២០១៩
១	ប្រាក់កម្ចីក្រុម	១០៧,៥០០	៩៨,៩៤០	១៤២,៣៥៣
២	ប្រាក់កម្ចីឯកត្តជន	៦២,៩៤៧	៧៨,៣២៩	៩៤,៨៣៥
៣	ប្រាក់កម្ចីសហគ្រាសខ្នាតតូច និងមធ្យម	២,៦៦១	៤,៥៥៤	១២,២៧៨
៤	ប្រាក់កម្ចីតាមរដូវកាល	១៨,៩៣១	១៨,៩៦៣	២០,៤០៤
៥	ប្រាក់កម្ចីកែលម្អគេហដ្ឋាន	៧,១៥៦	១០,០៦០	១០,៩១២
៦	ប្រាក់កម្ចីប្រើប្រាស់ផ្ទាល់ខ្លួន	១០,៨២៥	២៩,៧៤២	៤៧,៨៦៦
៧	ប្រាក់កម្ចីទឹកស្អាត និងអនាម័យ	៧,៧៩៥	៨,៥៥៨	៩,៥៩៤
៨	ប្រាក់កម្ចីធានាដោយសន្និធិ	-	-	៤៤
៩	ភតិសន្យាហិរញ្ញវត្ថុ	២០៥	៦០៥	៣៥៩
សរុប		២១៨,០២០	២៤៩,៧៥១	៣៣៨,៦៤៥

អិលអូអិលស៊ី រក្សាបាននូវចំនួនអតិថិជនយ៉ាងច្រើនក្នុង ឆ្នាំ២០១៩ ដែលមានចំនួនជាង ៣៣៨.០០០នាក់ ដែលអតិថិជនរបស់ អិលអូអិលស៊ី ភាគច្រើនជាអតិថិជន ប្រាក់កម្ចីក្រុម ប្រាក់កម្ចីឯកត្តជន ប្រាក់កម្ចីប្រើប្រាស់ផ្ទាល់ខ្លួន និងប្រាក់កម្ចីតាមរដូវកាល។

ផលបំត្រឥណទាន (ដុល្លារអាមេរិក)

ល.រ	ផលិតផល	២០១៧	២០១៨	២០១៩
១	ប្រាក់កម្ចីក្រុម	៤៥,២៧៥,០៩៨	៤៦,២៣៩,២៦១	៤៥,២៦៧,៤២៧
២	ប្រាក់កម្ចីឯកត្តជន	១៥០,៤២៧,៤៣២	២១៣,៨២៣,៧៨២	២៨២,៨៦៩,៣៦៧
៣	ប្រាក់កម្ចីសហគ្រាសខ្នាតតូច និងមធ្យម	៣៩,៨៨៤,៧៣៨	៦៧,១០៩,៤០២	១៦៤,៦៣៧,៦១៩
៤	ប្រាក់កម្ចីតាមរដូវកាល	៤៤,៣៨៧,៩៤៨	៥២,៤៧០,២៨១	៧០,៣១៦,១៨៣
៥	ប្រាក់កម្ចីកែលម្អគេហដ្ឋាន	២៣,៥០៧,៩២៥	៣៧,៥២៧,៤៧៧	៤៨,៥៤៤,៥០៥
៦	ប្រាក់កម្ចីប្រើប្រាស់ផ្ទាល់ខ្លួន	១៥,០៧០,១៤៣	៦១,៧២៩,៧៩០	១១៤,៣៣០,២៧៤
៧	ប្រាក់កម្ចីទឹកស្អាត និងអនាម័យ	៤,០១៤,២៩៦	៣,៨០៧,៦២៤	៤,២៧៤,១៨៥
៨	ប្រាក់កម្ចីធានាដោយសន្និធិ	-	-	១,៥៦១,១១៩
៩	ភតិសន្យាហិរញ្ញវត្ថុ	៨០,១១៨	១,១៣៧,៦៩០	៤១៣,៥៨៧
	សរុប	៣២២,៦៤៧,៦៩៨	៤៨៣,៨៤៥,៣០៧	៧៧២,២១៤,២៦៦

អិលអូអិលស៊ី រក្សាបាននូវចំនួនកំណើនផលបំត្រឥណទានយ៉ាងច្រើនក្នុងឆ្នាំ២០១៩ ដែលមានចំនួនជាង ៧៧២លានដុល្លារអាមេរិក ដែលផលបំត្រឥណទានរបស់ អិលអូអិលស៊ី ភាគច្រើនជា ប្រាក់កម្ចីឯកត្តជន ប្រាក់កម្ចីសហគ្រាសខ្នាតតូចនិងមធ្យម ប្រាក់កម្ចីប្រើប្រាស់ផ្ទាល់ខ្លួន ប្រាក់កម្ចីក្រុម និងប្រាក់កម្ចីតាមរដូវកាល។

សង្ខេបលទ្ធផលសម្រេចបានសម្រាប់ផលិតផលប្រាក់បញ្ញើ សេវាប័ណ្ណ ATM អិលអូអិលស៊ី និងសេវា iPay Cambodia គិតត្រឹមថ្ងៃទី៣១ ខែធ្នូ ២០១៩

- **សមតុល្យប្រាក់បញ្ញើ** សរុបចំនួន ៤៥៨លានដុល្លារអាមេរិក ដែលមានគណនីចំនួន ៣៨១.៦១៣។ សមតុល្យប្រាក់បញ្ញើមានការកើនឡើង ៩៣% និងចំនួនគណនីមានកំណើន ៩២% ធៀបនឹងឆ្នាំ២០១៨។

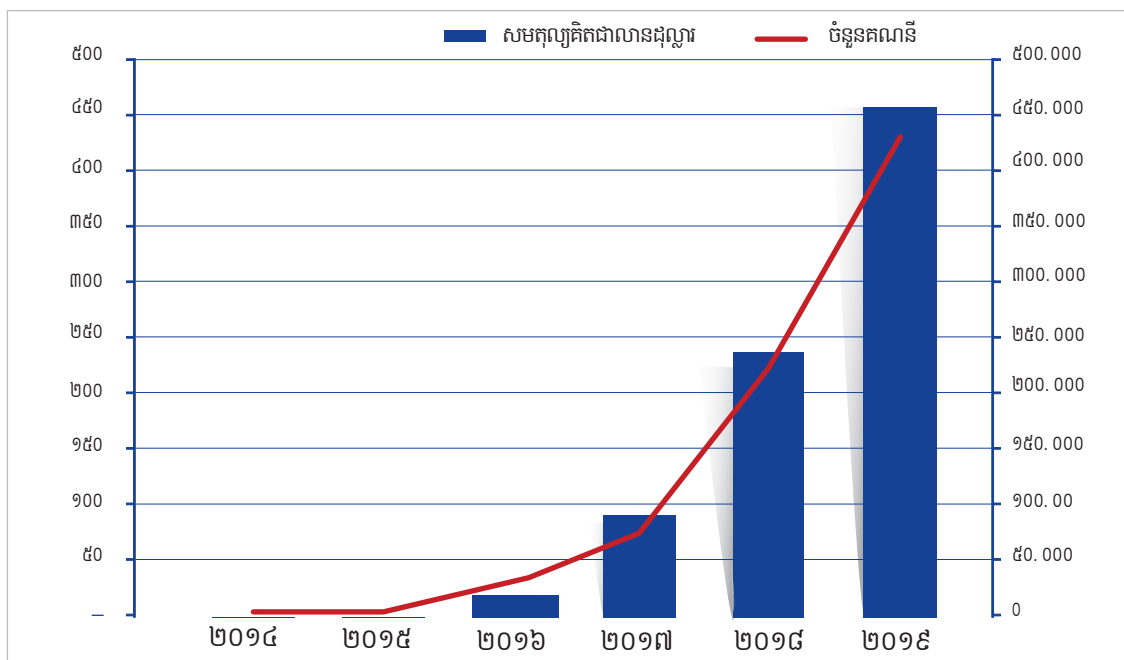

- **សេវា iPay Cambodia:** ទទួលបានការចុះឈ្មោះប្រើប្រាស់ពីអតិថិជនសរុបចំនួន ៣.៧៨៨នាក់ ដែលមានប្រតិបត្តិការសរុបចំនួន ៣៦.១២៥ និងទឹកប្រាក់ចំនួន ៩៥៥.២៩៤ដុល្លារអាមេរិក។

ខែ	ចំនួនអ្នកចុះឈ្មោះប្រើប្រាស់	ចំនួនប្រតិបត្តិការ	ប្រតិបត្តិការគិតជា ដុល្លារ
ខែតុលា ឆ្នាំ២០១៩	២,៨៤៣	២២,៦៦៧	៤៥៥,៧៨៧
ខែវិច្ឆិកា ឆ្នាំ២០១៩	៣,២៧៤	២៦,៩៩០	៦២៦,៩១៩
ខែធ្នូ ឆ្នាំ២០១៩	៣,៧៨៨	៣៦,១២៥	៩៥៥,២៩៤

- **សេវាប័ណ្ណ ATM អិលអូអិលស៊ី:** បោះពុម្ពប័ណ្ណ ATM ជូនបុគ្គលិកបានចំនួន ២១៣ ប័ណ្ណ ដើម្បីធ្វើការសាកល្បងជាមួយសមាជិកនៃប្រព័ន្ធ CSS ដែលមានប្រតិបត្តិការសរុបចំនួន ៦៥៦ គិតជាទឹកប្រាក់ចំនួន ១១.៧២៣ដុល្លារអាមេរិក។

ខែ	ចំនួនអ្នកចុះឈ្មោះប្រើប្រាស់	ចំនួនប្រតិបត្តិការ	ប្រតិបត្តិការគិតជា ដុល្លារ
ខែតុលា ឆ្នាំ២០១៩	១២	៣៣៩	១.១៥៣
ខែវិច្ឆិកា ឆ្នាំ២០១៩	៣៨	៣៨៦	១.៦២២
ខែធ្នូ ឆ្នាំ២០១៩	២១៣	៦៥៦	១១.៧២៣

គណនីបញ្ជីសំចៃ

គឺជាប្រភេទគណនីដែលផ្តល់ជូនអតិថិជននូវភាពងាយស្រួលក្នុងការដាក់ ឬដកប្រាក់បានគ្រប់ពេលវេលា និងគ្រប់សាខានៅរៀងរាល់ម៉ោង ធ្វើការដោយមិនមានកំណត់ចំនួនទឹកប្រាក់។

គណនីបញ្ជីសំចៃ

រូបិយប័ណ្ណ	ប្រាក់រៀល/ដុល្លារ/បាត
សមតុល្យអប្បបរមា	សូន្យ
រយៈពេល	មិនកំណត់
អត្រាការប្រាក់ប្រចាំឆ្នាំ	៥%
សៀវភៅប្រាក់បញ្ញើ	មិនគិតថ្លៃពេលបើកគណនី និងប្រើប្រាស់អស់

គណនីបញ្ជីមានការកំណត់

គឺជាប្រភេទគណនីដែលផ្តល់ជូនអតិថិជនក្នុងគោលបំណង សន្សំប្រាក់ទៅតាមពេលវេលាជាក់លាក់ណាមួយ ដើម្បីបង្កើនប្រាក់ចំណូលរបស់ខ្លួន ដោយទទួលបានអត្រាការប្រាក់ខ្ពស់ និងអាចដកការប្រាក់ប្រចាំខែ ឬនៅចុងការិយបរិច្ឆេទ។

តារាងសង្ខេបគណនីបញ្ជីមានការកំណត់

រូបិយប័ណ្ណ	ប្រាក់រៀល/ដុល្លារ/បាត
សមតុល្យអប្បបរមា	២០០.០០០ រៀល / ៥០ ដុល្លារ / ២.០០០ បាត
រយៈពេល	១ ៣ ៦ ៩ ១២ ២៤ និង ៣៦ខែ
អត្រាការប្រាក់ប្រចាំឆ្នាំស្តង់ដារ	៨,៥០%

សេវាផ្ទេរប្រាក់ក្នុងស្រុក

អតិថិជនអាចផ្ទេរប្រាក់ក្នុងស្រុកទៅឱ្យបងប្អូន មិត្តភក្តិ និងដៃគូអាជីវកម្មដែលមានគណនីសំចៃជាមួយ អិលអូអិលស៊ី លឿនរហ័សទាន់ចិត្ត និងមានភាពងាយស្រួល។

តារាងសង្ខេបសេវាផ្ទេរប្រាក់ក្នុងស្រុក

បរិយាយ	កម្រៃសេវា		សម្គាល់
	រៀល	ដុល្លារ	
ផ្ទេរប្រាក់ក្នុងសាខាតែមួយ	មិនគិតកម្រៃ		ផ្ទេររវាងគណនី ឬ ដក ដាក់ប្រាក់ឆ្លងសាខា
សងប្រាក់កម្ចីឆ្លងសាខា			
ផ្ទេរប្រាក់រវាងសាខា			

សេវាទូទាត់ហ៊ុនតាមប្រព័ន្ធ FAST (ផ្ទេរប្រាក់ឆ្លងធនាគារ)

អតិថិជនអាចផ្ទេរប្រាក់ជាប្រយោជន៍ប្រាក់រៀល ចេញ ចូលឆ្លងធនាគារ ឬគ្រឹះស្ថានមីក្រូហិរញ្ញវត្ថុទទួលប្រាក់បញ្ញើដែលជា សមាជិក FAST បានយ៉ាងរហ័សទាន់ចិត្ត និងមានភាពងាយស្រួល។

តារាងសង្ខេបទូទាត់ហ៊ុនតាមប្រព័ន្ធ FAST

លក្ខខណ្ឌតម្រូវការ	បរិយាយ
រូបិយប័ណ្ណ	ប្រាក់រៀល
ទឹកប្រាក់ផ្ទេរអតិបរមាក្នុង១ប្រតិបត្តិការ	៤០.០០០.០០០ រៀល
កម្រៃសេវាផ្ទេរប្រាក់	≤ ៤លានរៀល: ៤.០០០រៀល > ៤លានរៀល ដល់ ២០លានរៀល: ៨.០០០រៀល > ២០លានរៀល ដល់ ៤០ លានរៀល: ១២.០០០រៀល
គិតកម្រៃសេវា	អ្នកផ្ទេរប្រាក់ទទួលបន្ទុកបង់កម្រៃសេវា

សេវា iPay Cambodia

អិលអូអិលស៊ី បានដាក់ឱ្យដំណើរការសេវាធនាគារចល័ត iPay Cambodia ទៅសាធារណជន ដើម្បីឱ្យអតិថិជនងាយស្រួលចាត់ចែងគ្រប់គ្រងលំហូរសាច់ប្រាក់បានគ្រប់ពេលវេលា និងទីកន្លែង ដែលមានប្រព័ន្ធ Internet។ ជាមួយសេវា iPay Cambodia អតិថិជនអាចពិនិត្យសមតុល្យគណនីរបស់លោកអ្នកភ្លាមៗ ទូទាត់ថ្លៃវិក្កយបត្រ ផ្ទេរប្រាក់ បើកគណនីបញ្ញើមានកាលកំណត់ បញ្ជូលទឹកប្រាក់ក្នុងទូរស័ព្ទ និងមានលក្ខណៈពិសេសក្នុងការប្រើប្រាស់ផ្សេងៗជាច្រើនទៀត។ កម្មវិធី iPay Cambodia លោកអ្នកអាចទាញយកតាមរយៈទូរស័ព្ទដៃដោយឥតគិតថ្លៃ (iOS & Android) រហ័សទាន់ចិត្ត មានសុវត្ថិភាព និងងាយស្រួលប្រើប្រាស់។

ទំហំប្រតិបត្តិការសេវា iPay Cambodia

ប្រតិបត្តិការ	ទឹកប្រាក់អតិបរមា
ក្នុង ១ ប្រតិបត្តិការ	៤.០០០.០០០រៀល ឬ ១.០០០ដុល្លារ ឬ ៤០.០០០ បាត
ប្រតិបត្តិការក្នុង ១ ថ្ងៃ	១០.០០០.០០០រៀល ឬ ២.៥០០ដុល្លារ ឬ ១០០.០០០ បាត

សេវាប័ណ្ណ ATM អិលអូអិលស៊ី

តាមរយៈការចូលជាសមាជិកនៃប្រព័ន្ធ ស៊ីអេសអេស (CSS) ដែលបង្កើតឡើងដោយ ធនាគារជាតិនៃកម្ពុជា អិលអូអិលស៊ី នឹងដាក់ឱ្យសាធារណៈជនប្រើប្រាស់ប័ណ្ណឥណពន្ធ ATM អិលអូអិលស៊ី។ តាមរយៈប័ណ្ណ ATM អតិថិជនអាចធ្វើប្រតិបត្តិការ ដកសាច់ប្រាក់ ឬផ្ទេរប្រាក់តាមរយៈម៉ាស៊ីន ATM របស់ធនាគារ និងគ្រឹះស្ថានមីក្រូហិរញ្ញវត្ថុទទួលប្រាក់បញ្ញើដែលជាសមាជិកប្រព័ន្ធ CSS ទូទាំង២៥ រាជធានី-ខេត្ត ក្រោយការដាក់ឱ្យសាកល្បងជាមួយបុគ្គលិកទទួលបានជោគជ័យ។

ប្រតិបត្តិការលើម៉ាស៊ីន ATM

- ដកសាច់ប្រាក់/ដកសាច់ប្រាក់រហ័ស
- ផ្ទេរប្រាក់អន្តរធនាគារ (FAST)
- ពិនិត្យសមតុល្យគណនី
- ស្នើរសុំរបាយការណ៍សង្ខេបគណនី
- ប្តូរលេខកូដសម្ងាត់ PIN

ប្រតិបត្តិការលើម៉ាស៊ីន POS

- ទិញ (Purchase)
- ដកសាច់ប្រាក់ (Cash Withdrawal)
- បញ្ជូនមូលនិធិត្រឡប់វិញ (Refund)
- បង្វែរមូលនិធិលើប្រតិបត្តិការទិញ (Purchase Reversal)
- ពិនិត្យសមតុល្យ (Balance Inquiry)

ទំហំប្រតិបត្តិការតាមរយៈម៉ាស៊ីន ATM

ប្រតិបត្តិការប័ណ្ណ ATM ក្នុង ១ប្រតិបត្តិការ/ថ្ងៃ	ចំនួនទឹកប្រាក់	ចំនួនប្រតិបត្តិការ
ប្រតិបត្តិការដកប្រាក់	៤.០០០.០០០ រៀល	មិនកំណត់
ប្រតិបត្តិការផ្ទេរប្រាក់ចេញអន្តរធនាគារ	ឬ	
ប្រតិបត្តិការផ្ទេរប្រាក់ក្នុងរង្វង់ អិលអូអិលស៊ី	១.០០០ ដុល្លារ	

ទំហំប្រតិបត្តិការតាមរយៈម៉ាស៊ីន POS

ប្រតិបត្តិការតាមរយៈ POS ក្នុង ១ប្រតិបត្តិការ/ថ្ងៃ	ចំនួនទឹកប្រាក់	ចំនួនប្រតិបត្តិការ
ប្រតិបត្តិការប័ណ្ណ ATM តាមរយៈម៉ាស៊ីន POS	៤.០០០.០០០ រៀល ឬ ១.០០០ ដុល្លារ	មិនកំណត់

សេចក្តីសង្ខេបអំពីសមិទ្ធផលហិរញ្ញវត្ថុ

តារាងសង្ខេបប្រាក់ចំណេញ និងខាត

តារាងសង្ខេបប្រាក់ចំណេញ និងខាត (គិតជាពាន់ដុល្លារ)	ឆ្នាំ២០១៧ បានធ្វើសវនកម្ម	ឆ្នាំ២០១៨ បានធ្វើសវនកម្ម	ឆ្នាំ២០១៩ បានធ្វើសវនកម្ម	ប្រែប្រួល (%)
ចំណូលការប្រាក់សុទ្ធ	៤១.៥០៣	៤៣.៥៨៣	៦៣.១៨០	៤៥,០%
ចំណូលផ្សេងៗ	២.៦២៩	១០.០៤៥	១៧.៤៥៧	៧៣,៨%
ចំណូលសុទ្ធពីប្រតិបត្តិការ	៤៤.១៣២	៥៣.៦២៨	៨០.៦៣៧	៥០,៤%
ចំណាយប្រតិបត្តិការ	(២១.៨៩៦)	(២៩.៥៤៦)	(៣៨.១០៣)	២៩,០%
សំវិធានធនឥណទានអាក្រក់ និងសង្ស័យ				
ឧបករណ៍ហិរញ្ញវត្ថុ	(២.៧៨០)	(៣.៣១៤)	(៤.២៥៤)	២៨,៣%
ប្រាក់ចំណេញមុនពន្ធដកពន្ធ	១៩.៥៥៦	២០.៧៦៧	៣៨.២៨០	៨៨,៣%
ចំណាយពន្ធលើប្រាក់ចំណេញ	(៣.៨៧០)	(៥.១២៩)	(៤.២៦១)	-១៦,៩%
ប្រាក់ចំណេញសុទ្ធសម្រាប់ការិយបរិច្ឆេទ	១៥.៦៨៦	១៥.៦៣៨	៣៤.០១៩	១១៧,៦%

អិលអូអិលស៊ី សម្រេចបានកំណើនប្រាក់ចំណេញសុទ្ធចំនួន ១១៧,៦% ដែលមានចំនួន ៣៤,០២លានដុល្លារអាមេរិក (កើនឡើងពី ១៥,៦៣លានដុល្លារអាមេរិក ក្នុងឆ្នាំ២០១៨) ថ្វីត្បិតតែមានការប្រកួតប្រជែងលើបរិយាកាសប្រតិបត្តិការ។ ជាលទ្ធផល អិលអូអិលស៊ី សម្រេចបានអត្រាចំណេញពីមូលនិធិជាមធ្យមចំនួន ៣២,១៣% និងអត្រាចំណេញពីទ្រព្យសកម្មចំនួន ៤,២០%។

តារាងតុល្យការសង្ខេប

តារាងតុល្យការសង្ខេប (គិតជាពាន់ដុល្លារ)	ឆ្នាំ២០១៧ បានធ្វើសវនកម្ម	ឆ្នាំ២០១៨ បានធ្វើសវនកម្ម	ឆ្នាំ២០១៩ បានធ្វើសវនកម្ម	ប្រែប្រួល (%)
ទ្រព្យសកម្ម	៣៧១.៤៣១	៦១០.៣២៨	១.០០៩.៣៥២	៦៥,៤%
ផលបំប្រែឥណទានដុល	៣២២.៦៤៨	៤៨៣.៨៤៥	៧៧២.២១៤	៥៩,៦%
បំណុល	៣១១.០៥២	៥២៩.១៥៨	៨៧៣.៥៤៦	៦៥,១%
សមតុល្យប្រាក់បញ្ញើ	៩១.៨៣៥	២៣៦.៩១០	៤៥៧.៦៦១	៩៣,២%
សមតុល្យប្រាក់កម្ចី	២០៦.៣៤៦	២៧២.៩៩៧	៣៧៩.៦៤៣	៣៩,១%
មូលធនភាគទុនិក	៦០.៣៧៩	៨១.១៧១	១៣៥.៨០៥	៦៧,៣%

ទ្រព្យសកម្មសរុបរបស់ អិលអូអិលស៊ី កើនឡើងចំនួន ៦៥,៤% ដែលមានចំនួន ១.០០៩.៣៥លានដុល្លារអាមេរិក គិតត្រឹមដំណាច់ខែធ្នូ ឆ្នាំ២០១៩ ដែលភាគច្រើនបានមកពីកំណើនផលបំប្រែឥណទាន ដែលមានអត្រាកំណើន៥៩,៦% ធៀបនឹងឆ្នាំមុន និងចំនួនផលបំប្រែឥណទានចំនួន ៧៧២,២១លានដុល្លារអាមេរិក។

ផលិតផលប្រាក់បញ្ញើកើនឡើងយ៉ាងខ្លាំងចំនួន ៩៣,២% ដល់សមតុល្យជាង ៤៥៧,៦៦លានដុល្លារអាមេរិក ដោយសារ អិលអូអិលស៊ី នៅតែបន្តទទួលបានការជឿទុកចិត្តខ្ពស់ពីសំណាក់អតិថិជនប្រាក់បញ្ញើ។

សមាមាត្រនៃសមតុល្យប្រាក់បញ្ញើ ក្នុងចំណោមផលិតផលប្រាក់បញ្ញើទាំងពីរប្រភេទ គឺគណនីបញ្ញើសន្សំមានចំនួន ៨,៩% និងគណនីបញ្ញើមានកាលកំណត់មានចំនួន ៩១,១%។ ប្រាក់កម្ចីពីម្ចាស់កម្ចី មានការកើនឡើងចំនួន ៣៩,១% ដែលមានចំនួន ៣៧៩,៦៤លានដុល្លារអាមេរិក ក្នុងនោះប្រាក់កម្ចីពីធនាគារក្នុងស្រុកកើនឡើងចំនួន ៨៣,៩% ស្មើនឹង ៩៩,៣៣លានដុល្លារអាមេរិក (ឆ្នាំ២០១៨ មានត្រឹម ៥៤,០២លានដុល្លារអាមេរិក) និងប្រាក់កម្ចីពីធនាគារក្រៅប្រទេសកើនឡើងចំនួន ២៨% ស្មើនឹង ២៨០,៣១លានដុល្លារអាមេរិក (ឆ្នាំ២០១៨ មានត្រឹម ២១៨,៩៨លានដុល្លារអាមេរិក)។

ស្ថិតិសំខាន់ៗ	ឆ្នាំ២០១៧ បានធ្វើសវនកម្ម	ឆ្នាំ២០១៨ បានធ្វើសវនកម្ម	ឆ្នាំ២០១៩ បានធ្វើសវនកម្ម
អត្រាចំណេញមូលធនភាគទុនិក	២៨,៦៣%	២២,៩៤%	៣២,១៣%
អត្រាចំណេញពីទ្រព្យសកម្ម	៤,៩៩%	៣,១៩%	៤,២០%
ចំណាយប្រតិបត្តិការធៀបនឹងផលបំប្រែឥណទានជាមធ្យម	៨,០៨%	៧,៣៣%	៦,០៧%
អនុបាតចំណាយធៀបចំណូល (រួមបញ្ចូលសំវិធានធន)	៥៥,៩១%	៦១,២៨%	៥២,៥៣%
ប្រាក់បញ្ញើធៀបឥណទាន	២៨,៤៦%	៤៨,៩៦%	៥៩,២៧%
អនុបាតក្របខណ្ឌសន្ទនីយភាព	២៦២,៨៨%	២៣៤,០០%	២៨១,៩០%
អនុបាតសោធនភាព	២០,៦៨%	១៧,៩៣%	២០,០៥%
អនុបាតឥណទានមិនដំណើរការ	១,២៣%	០,៨៣%	០,៦០%

អិលអូអិលស៊ី រក្សាបាននូវលទ្ធផលយ៉ាងល្អប្រសើរ ដោយធ្វើឱ្យប្រសើរឡើងនូវអនុបាតចំណាយប្រតិបត្តិការធៀបនឹងផលបំត្រឥណទានជាមធ្យម មកត្រឹមតែ ៦,០៧% (ដែលឆ្នាំ២០១៨ មានចំនួន ៧,៣៣%) ខណៈដែលអនុបាតចំណាយធៀបនឹងប្រាក់ចំណូល (រួមបញ្ចូលសំវិធានធន) មានភាពល្អប្រសើរជាងមុនមកត្រឹម ៥២,៥៣% (ដែលឆ្នាំ២០១៨ មានចំនួន ៦១,២៨%)។

បន្ថែមលើនេះ អិលអូអិលស៊ី រក្សាបាននូវអនុបាតក្របខណ្ឌសន្ទនីយភាពខ្ពស់ ដែលមានអត្រា ២៨១,៩% ខណៈដែលតម្រូវការរបស់ធនាគារជាតិនៃកម្ពុជាមានចំនួន ៩០% ចាប់ពីថ្ងៃទី០១ ខែមិថុនា ឆ្នាំ២០១៩ (ចាប់ពីថ្ងៃទី០១ ខែមករា ឆ្នាំ២០២០ តម្រូវឱ្យមានអត្រា ១០០%)។ លើសពីនេះទៅទៀត អនុបាតសាធនភាពក៏ត្រូវបានគ្រប់គ្រងយ៉ាងល្អដែលមានចំនួន ២០,០៥% ខណៈដែលតម្រូវការអប្បបរមារបស់ធនាគារជាតិនៃកម្ពុជាគឺមិនត្រូវតិចជាង ១៥%។

គុណភាពទ្រព្យសកម្មគឺជាចំណុចចម្បងដែលគណៈគ្រប់គ្រងនិងក្រុមប្រឹក្សាភិបាលផ្តោតការយកចិត្តទុកដាក់ផងដែរ។ គុណភាពទ្រព្យសកម្មមានភាពល្អប្រសើរជាងមុន ដែលមានអត្រា ០,៦០% (ដែលឆ្នាំ២០១៨ មានអត្រា ០,៨៣%)។

ទស្សនវិស័យឆ្នាំ២០២០

អិលអូអិលស៊ី នឹងបង្កើនប្រាក់ចំណូលរបស់ខ្លួនពីកំណើនទ្រព្យសកម្មដែលមានការប្រាក់ដូចជាឥណទានសម្រាប់ប្រើប្រាស់ផ្ទាល់ខ្លួនដោយ

ទទួលយកសម្ភារដែលទិញជាទ្រព្យដាក់ធានា/ភតិសន្យាហិរញ្ញវត្ថុឥណទានអាជីវកម្មខ្នាតតូច និងឥណទានសហគ្រាសខ្នាតតូចនិងមធ្យមដែលរួមបញ្ចូលផលិតផលកម្ចីដែលមិនប៉ះពាល់ដល់ហិរស្ថាន។

ដើម្បីគាំទ្រកំណើនទ្រព្យសកម្ម គណៈគ្រប់គ្រងត្រូវបន្តពង្រីកសេវាប្រាក់បញ្ញើសន្សំ ពង្រឹងភាពជាដៃគូជាមួយម្ចាស់កម្ចីបច្ចុប្បន្ន និងម្ចាស់កម្ចីថ្មីៗ និងចូលខ្លួនក្នុងទីផ្សារមូលបត្រកម្ពុជាដើម្បីបោះផ្សាយមូលបត្រសាជីវកម្ម។

បន្ថែមលើនេះ គណៈគ្រប់គ្រងនឹងបង្កើនផលិតភាព និងប្រសិទ្ធភាពការងាររបស់បុគ្គលិក តាមរយៈការប្រើប្រាស់ប្រព័ន្ធបច្ចេកវិទ្យាដូចជាប្រព័ន្ធធនាគារដែលប្រើប្រាស់តាម Tablet ដែលអនុញ្ញាតឱ្យមន្ត្រីឥណទានធ្វើប្រតិបត្តិការធនាគារពីក្រៅការិយាល័យ និងភ្ជាប់ព័ត៌មានដោយផ្ទាល់ទៅប្រព័ន្ធធនាគារស្នូលរបស់គ្រឹះស្ថាន។ លើសពីនេះទៅទៀត គណៈគ្រប់គ្រងនឹងបន្តរក្សាឱ្យបាននូវភាពរឹងមាំក្នុងការគ្រប់គ្រងគុណភាពទ្រព្យសកម្មដើម្បីកាត់បន្ថយឥណទានមិនដំណើរការ។

ទន្ទឹមនឹងនេះផងដែរ អិលអូអិលស៊ី នឹងបន្តផ្តោតការយកចិត្តទុកដាក់លើការរក្សាកម្រិតសន្ទនីយភាពឱ្យមានសុខភាពល្អ តាមរយៈការវាស់វែងអនុបាតក្របខណ្ឌសន្ទនីយភាព និងអនុបាតសាធនភាពដើម្បីរក្សាអនុលោមភាពជាមួយតម្រូវការពី និយ័តករ ក៏ដូចជាគាំទ្រកំណើនប្រកបដោយសុខភាពល្អ។



◆ ទស្សនវិស័យអំពីអតិថិជន

អិលអូអិលស៊ី (ខេមបូឌា) ក៏អិលស៊ី ជាស្ថាប័នហិរញ្ញវត្ថុដ៏ធំមួយក្នុងចំណោមស្ថាប័នហិរញ្ញវត្ថុធំៗនៅក្នុងប្រទេសកម្ពុជា ដែលតែងតែយកចិត្តទុកដាក់យ៉ាងខ្លាំងទៅលើគុណភាពនៃការផ្តល់សេវាកម្មសំដៅធ្វើឱ្យមានភាពងាយស្រួលសម្រាប់អតិថិជនទូទៅ ក្នុងការប្រើប្រាស់នូវផលិតផល និងសេវាកម្ម។ តាមបទពិសោធន៍នាពេលកន្លងមកនេះ អិលអូអិលស៊ី ទទួលបាននូវការគាំទ្រយ៉ាងខ្លាំងពីសំណាក់អតិថិជនប្រាក់កម្ចី អតិថិជនភតិសន្យាហិរញ្ញវត្ថុ និងអតិថិជនប្រាក់បញ្ញើដែលធ្វើឱ្យយើងមានការរីកចម្រើនយ៉ាងខ្លាំង និងឆាប់រហ័ស ក្នុងរយៈពេលដ៏ខ្លីបង្កើតក្រោយនេះ។

ការរីកចម្រើនដ៏ខ្លាំងក្លានេះគឺដោយសារតែ អិលអូអិលស៊ី តែងតែទទួលយកនូវការរិះគន់ ការត្អូញត្អែរ គំនិតកែលម្អ និងការផ្តល់យោបល់ផ្សេងៗពីអតិថិជនដ៏មានតម្លៃរបស់ខ្លួន ដើម្បីអភិវឌ្ឍផលិតផល និងសេវាកម្មរបស់ខ្លួនឱ្យកាន់តែមានភាពល្អប្រសើរឡើងទៀត និងសមស្របទៅតាមការចង់បាន ពេលវេលា ចំណូល និងតម្រូវការរបស់អតិថិជន។

តារាងសង្ខេបការត្អូញត្អែររបស់អតិថិជនសម្រាប់ឆ្នាំ២០១៩

ខែ	មករា	កុម្ភៈ	មីនា	មេសា	ឧសភា	មិថុនា	កក្កដា	សីហា	កញ្ញា	តុលា	វិច្ឆិកា	ធ្នូ
ចំនួនដងនៃការត្អូញត្អែរ	៣	៦	៨	១១	៥	៤	៦	២	១	៣	៣	៥

◆ ការអភិវឌ្ឍផលធានមនុស្ស

នៅឆ្នាំ២០១៩ នាយកដ្ឋានធនធានមនុស្សមានមោទនភាពដែលសម្រេចបានសមិទ្ធផលដ៏ធំធេង ក្រោមភារកិច្ចសហប្រតិបត្តិការល្អពីគណៈគ្រប់គ្រងនៅក្នុងនាយកដ្ឋាននីមួយៗ និងមានការចូលរួមយ៉ាងសកម្មពីបុគ្គលិកគ្រប់លំដាប់ថ្នាក់។ ចំនួនបុគ្គលិកសរុបគិតត្រឹមខែធ្នូ ឆ្នាំ២០១៩ មានចំនួន ២.៧៥៧ នាក់។

បុគ្គលិកត្រូវបានបំពាក់បំប៉នដោយការបណ្តុះបណ្តាលផ្សេងៗគ្នាដែលអាចឱ្យពួកគេបង្កើននូវជំនាញ និងសមត្ថភាពក្នុងការអនុវត្តន៍ការងាររបស់ពួកគេ។ មន្ត្រីគណនេយ្យ ក៏ទទួលបានការបង្ហាត់បង្ហាញនៅការិយាល័យកណ្តាលដែលពួកគេត្រូវបានបណ្តុះបណ្តាលអំពីចក្ខុវិស័យបេសកកម្ម គុណតម្លៃ និងគោលនយោបាយ និងការអនុវត្តផ្សេងៗ ហើយបន្ទាប់មកពួកគេក៏ទទួលបាននូវការបណ្តុះបណ្តាលការងារនៅការិយាល័យសាខា ដែលពួកគេត្រូវបំពេញការងារជាមួយមន្ត្រីគណនេយ្យដែលមានស្រាប់ ព្រមទាំងទទួលបានការណែនាំពីថ្នាក់គ្រប់គ្រងផ្ទាល់ និងទទួលបានការអនុវត្តន៍ជាក់ស្តែងពីការងារ។ ក្រៅពីនេះ បុគ្គលិកសាខាក៏ទទួលបានការបណ្តុះបណ្តាល និងពង្រឹងសមត្ថភាពជាប្រចាំនៅការិយាល័យសាខារបស់ខ្លួនអំពីគោលការណ៍ នីតិវិធី ជំនាញបច្ចេកទេស និងជំនាញទន់។

ក្រៅពីការបណ្តុះបណ្តាលផ្ទៃក្នុង អិលអូអិលស៊ី (ខេមបូឌា) ក៏ទាក់ទងជាមួយគ្រូបណ្តុះបណ្តាលខាងក្រៅផងដែរ ដើម្បីផ្តល់វគ្គបណ្តុះបណ្តាលទៅតាមតម្រូវការដល់បុគ្គលិក។ យើងក៏បញ្ជូនបុគ្គលិកទៅចូលរួម

អិលអូអិលស៊ី និងបុគ្គលិកទាំងអស់ក៏យកចិត្តទុកដាក់យ៉ាងខ្លាំងផងដែរចំពោះការរក្សាទំនាក់ទំនងល្អជាមួយអតិថិជនដៃគូសហការណ៍អាជ្ញាធរ និងភាគីពាក់ព័ន្ធផ្សេងៗទៀត សំដៅទទួលបាននូវព័ត៌មានគ្រប់គ្រងជ្រោយ សម្រាប់ប្រតិបត្តិការអាជីវកម្មរបស់ខ្លួន ប្រកបដោយប្រសិទ្ធភាព និងប្រសិទ្ធផល។ លើសពីនេះទៅទៀត ទោះបីជាអតិថិជនដែលបានចាកចេញពី អិលអូអិលស៊ី ទៅហើយក៏ដោយក៏ អិលអូអិលស៊ី មិនបោះបង់ចោលពួកគាត់ឡើយ ហើយផ្ទុយទៅវិញបានជម្រុញឱ្យបុគ្គលិកទាំងអស់ចុះជួបពួកគាត់ជាប្រចាំ ដើម្បីទទួលបាននូវព័ត៌មានត្រឡប់ និងបន្តជូនដំណឹងដល់ពួកគាត់បន្ថែមពីផលិតផលនិងសេវាកម្មថ្មីៗដែលមាន។

ទោះបីជាមានការគាំទ្រខ្លាំងពីសំណាក់អតិថិជនយ៉ាងណាក៏ដោយក៏ អិលអូអិលស៊ី មិននៅស្ងៀមនោះដែរ ហើយផ្ទុយទៅវិញបាន និងកំពុងតែរកវិធីផ្សេងៗទៀតដើម្បីកែលម្អផលិតផល និងសេវាកម្មដែលមានស្រាប់ ព្រមទាំងអភិវឌ្ឍផលិតផល និងសេវាកម្មថ្មីទៀត ដើម្បីបំពេញសេចក្តីត្រូវការរបស់អតិថិជនទូទៅ និងចែករួមអតិថិជនដែលមានស្រាប់តាមរយៈការទទួលយកនូវគំនិតយោបល់ និងការត្អូញត្អែរពីអតិថិជនគ្រប់មជ្ឈដ្ឋាន។

រួមការបណ្តុះបណ្តាលខាងក្រៅ ទាំងក្នុងនិងក្រៅប្រទេស ក៏ដូចជាការចុះទៅជួបផ្ទាល់ ដើម្បីរៀនពីការអនុវត្តន៍ការងារល្អៗ ពីក្រុមហ៊ុនមេក្នុងប្រទេសស្រីលង្កា។

លើសពីនេះ ការបណ្តុះបណ្តាលក្នុងថ្នាក់រៀន អិលអូអិលស៊ី (ខេមបូឌា) ក៏ផ្តល់នូវជម្រើសរៀនតាមបែបឪពុកម្តាយដល់បុគ្គលិកដូចជាការបណ្តុះបណ្តាលតាមរយៈវីឌីអូ និងធ្វើសន្និសីទវីឌីអូ ដែលអ្នកបណ្តុះបណ្តាលនៅកន្លែងតែមួយប៉ុន្តែអាចភ្ជាប់ទំនាក់ទំនងទៅអ្នកចូលរួម នៅទីតាំងផ្សេងៗគ្នាបាន។

មធ្យោបាយមួយទៀតនៃការអភិវឌ្ឍន៍បុគ្គលិកដែល អិលអូអិលស៊ី (ខេមបូឌា) បានធ្វើ គឺកម្មវិធីផ្លាស់ប្តូរវេនការងារ។ កម្មវិធីនេះ ត្រូវបានរចនាឡើងសម្រាប់បុគ្គលិកដើម្បីផ្លាស់ប្តូរវេនការងារទៅធ្វើការនៅមុខតំណែងផ្សេងទៀតក្នុងរយៈពេលជាក់លាក់ណាមួយ។ កម្មវិធីនេះ មានគោលបំណងបណ្តុះបណ្តាលបុគ្គលិកសក្តានុពលសម្រាប់ការធ្វើផែនការស្នងមុខតំណែង។

បន្ថែមពីនេះទៀត អិលអូអិលស៊ី (ខេមបូឌា) ក៏ផ្តល់ឱកាសកម្មសិក្សាដល់និស្សិតផងដែរ ដើម្បីជួយដល់ពួកគេឱ្យទទួលបាននូវចំណេះដឹង និងបទពិសោធន៍ការងារតាមរយៈការរៀន ដើម្បីក្លាយជាអ្នកអាជីពការងារម្នាក់ ហើយពួកគេអាចទទួលបានឱកាសការងារជាមួយអិលអូអិលស៊ី (ខេមបូឌា) ប្រសិនបើពួកគេអាចបង្ហាញថាពួកគេមានសមត្ថភាព។

ការគ្រប់គ្រងសកម្មភាពសង្គម និងបរិស្ថាន



- តើយើងពន្យល់អត្ថន័យនៃបេសកកម្មរបស់យើងយ៉ាងដូចម្តេចនៅត្រឹមដំណាច់ខែធ្នូ ឆ្នាំ២០១៩?
- ការវាស់វែងគោលដៅសង្គមរបស់ អិលអូអិលស៊ី
- ការវាយតម្លៃផលប៉ះពាល់ទៅលើបរិស្ថាន និងសង្គម
- ការវាស់វែងសកម្មភាពសង្គមតាមរយៈ: **PPI**
- **Green Lending**
- កម្ចីទឹកស្អាត និងអនាម័យ
- សកម្មភាពសង្គម

តើយើងពន្យល់អត្ថន័យនៃមេសកកម្មរបស់យើងយ៉ាងដូចម្តេច នៅត្រឹមដំណាច់ខែធ្នូ ឆ្នាំ២០១៩?

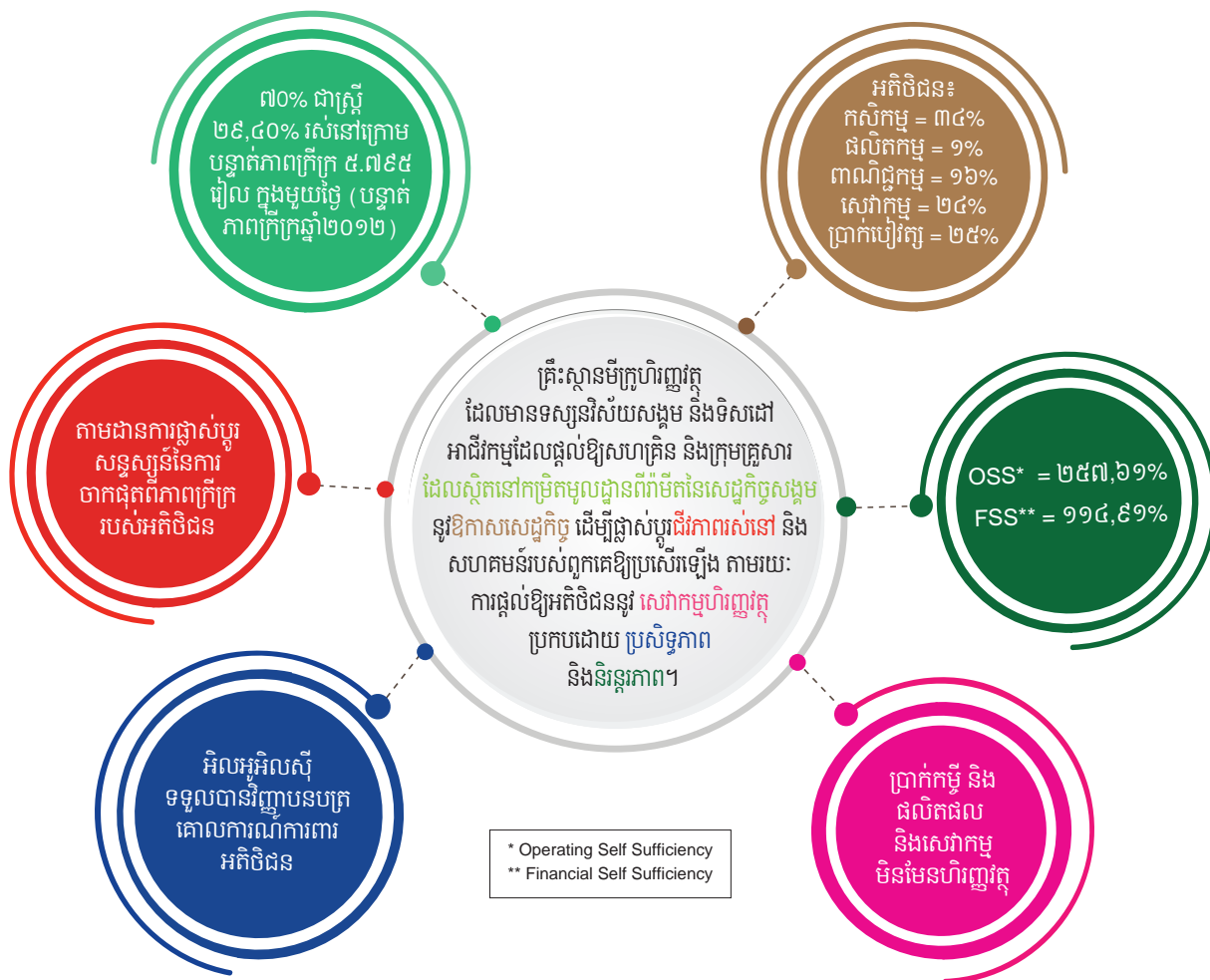

ការវាស់វែងគោលដៅសង្គមរបស់ អិលអូអិលស៊ី

គោលដៅសង្គម	ការវាស់វែង KPIs ប្រចាំឆ្នាំ ឱ្យស្របទៅនឹង USSPM	គោលដៅប្រចាំឆ្នាំ	២០១៧	២០១៨	២០១៩
ការបង្កើនការផ្តល់សេវាហិរញ្ញវត្ថុដល់អតិថិជន	ចំនួនអតិថិជននៅតាមតំបន់ជនបទ	>= ៨៥%	៩៤%	៩៣%	៩២%
	ចំនួនអតិថិជនក្នុងវិស័យកសិកម្ម	>= ៤០%	៥៥%	៤៦%	៣៩%
	ភាគរយនៃអតិថិជនជាស្ត្រី	>= ៦៧%	៧៨%	៧២%	៧០%
ការកាត់បន្ថយភាពក្រីក្រ	ភាគរយនៃអតិថិជនថ្មីដែលរស់នៅក្រោមបន្ទាត់នៃភាពក្រីក្រថ្នាក់ជាតិ ១៥០%	>= ២០%	៣៣%	២៩,៦២%	២៩,៤០%
និរន្តរភាពបរិស្ថាន	លទ្ធផលនៃការវាយតម្លៃបរិស្ថានក្នុងការត្រួតពិនិត្យ	ការត្រួតពិនិត្យ	ការត្រួតពិនិត្យ "មានផលប៉ះពាល់មធ្យម"	ការត្រួតពិនិត្យ "មានផលប៉ះពាល់មធ្យម"	ការត្រួតពិនិត្យ "មានផលប៉ះពាល់មធ្យម"

ការវាយតម្លៃផលប៉ះពាល់ទៅលើបរិស្ថាន និងសង្គម

ការវាយតម្លៃសង្គម និងបរិស្ថានថ្មីៗនេះត្រូវបានបញ្ចូលយ៉ាងពេញលេញទៅក្នុងដំណើរការផ្តល់ប្រាក់កម្ចី សហគ្រាសខ្នាតតូចនិងមធ្យម។ ជាលទ្ធផលចាប់ពីខែមករា ដល់ ខែធ្នូ ឆ្នាំ២០១៩ កម្ចីសហគ្រាសខ្នាតតូចនិងមធ្យមចំនួន ២៧៦ នៃទំហំទឹកប្រាក់ចំនួន ៣០.០០០ដុល្លារ ត្រូវបានវាយតម្លៃ។

ការវាយតម្លៃបរិស្ថាន និងសង្គម	ចំនួននៃគណនី	សម្គាល់
ទាប	១៣៦	- គុណភាពនៃការគ្រប់គ្រងហានិភ័យរបស់អតិថិជនមានកម្រិតខ្ពស់ - កម្រិតហានិភ័យអតិថិជនមានកម្រិតទាប ដូច្នោះ ពុំចាំបាច់មានវិធានការអ្វីនោះទេ។
មធ្យម	១៤០	- គុណភាពនៃការគ្រប់គ្រងហានិភ័យរបស់អតិថិជនមានកម្រិតពីមធ្យម ទៅខ្ពស់ - កម្រិតហានិភ័យអតិថិជនមានកម្រិតពីទាបទៅមធ្យម ដូច្នោះ ការត្រួតពិនិត្យធ្វើឡើងដើម្បីតាមដានការវិវឌ្ឍនៃហានិភ័យនេះ។
សរុប	២៧៦	

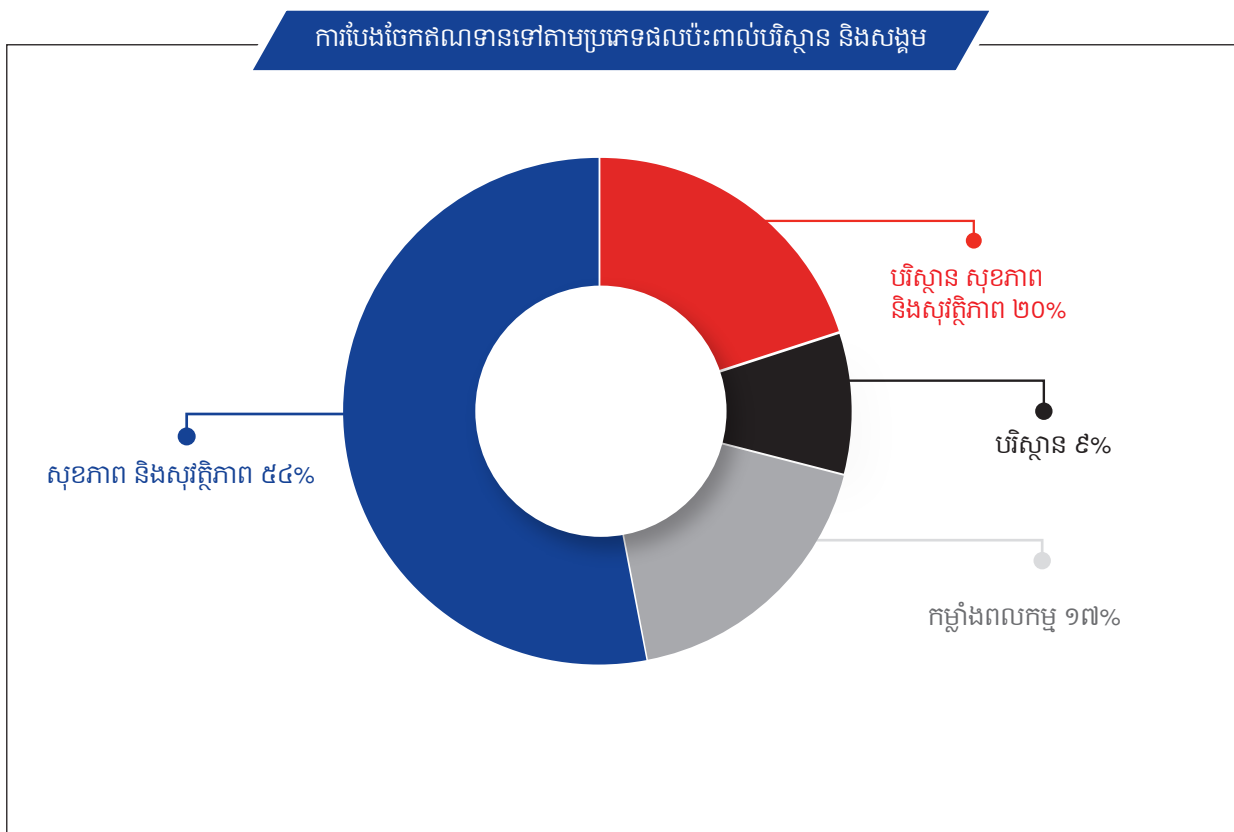

ការវាស់វែងសកម្មភាពសង្គមតាមរយៈ PPI

ឧបករណ៍វាស់សន្ទស្សន៍នៃការចាកផុតពីភាពក្រីក្រ (PPI) ត្រូវបានប្រើប្រាស់សម្រាប់វាស់វែងសកម្មភាពសង្គមរបស់ អិលអូអិលស៊ី លើអតិថិជនក្រីក្រ និងលទ្ធភាពក្នុងការផ្លាស់ប្តូរកម្រិតជីវភាពរស់នៅរបស់អតិថិជនថែមទាំងធានាថាផលិតផលសមស្របត្រូវបានផ្តល់ជូនដល់ អតិថិជនគោលដៅ។

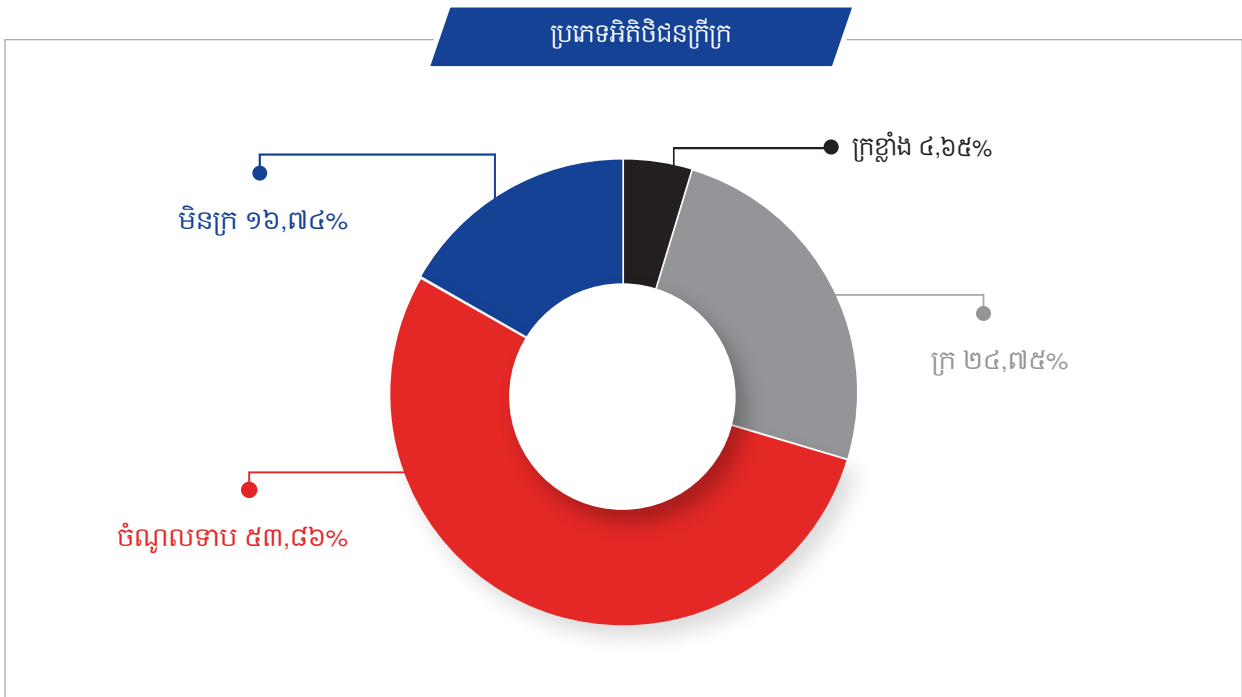

Green Lending

បច្ចុប្បន្ន អិលអូអិលស៊ី កំពុងផ្តល់ Green Lending ទាំងការផ្តល់ភតិសន្យាហិរញ្ញវត្ថុ និងប្រាក់កម្ចីតាមរយៈផលិតផលដែលមានស្រាប់ដូចជា ប្រាក់កម្ចីប្រើប្រាស់ផ្ទាល់ខ្លួន (LIL) និងប្រាក់កម្ចីប្រើប្រាស់ផ្ទាល់ខ្លួនដោយយកទ្រព្យឬសម្ភារនោះដាក់ជាទ្រព្យធានា (LILAB)។ អិលអូអិលស៊ី បានទទួលជំនួយបច្ចេកទេសពី ResponAbility រួមទាំងឧបករណ៍សម្រាប់វាស់វែងស្តង់ដារនៃការផ្តល់ Green Lending ទៅលើការបំបាយខ្សែស្មើ កាបូនិក និងថាមពលដែលត្រូវបានសន្សំទុក។ គិតត្រឹមខែធ្នូ ឆ្នាំ២០១៩ អិលអូអិលស៊ី កំពុងផ្តល់ Green Lending ដល់អតិថិជន ៩.៩០០ នាក់ ដែលមានផលប៉ុន្តែឥណទានសរុបចំនួន ៣៤,៥លានដុល្លារអាមេរិក។ ក្រាបខាងក្រោមបានបង្ហាញអំពីការកាត់បន្ថយការបំបាយខ្សែស្មើកាបូនិក (តោន) និងការសន្សំថាមពល (មេហ្គាវ៉ាត់ម៉ោង) តាមរយៈ Green Lending។



កម្មវិធីកសិកម្ម និងអនាម័យ

អិលអូអិលស៊ី បានចាប់ផ្តើមបម្រើអតិថិជនជាមួយនឹងផលិតផលប្រាក់កម្ចីទឹកស្អាត និងអនាម័យ (Wash Loan) ចាប់តាំងពី ឆ្នាំ២០១៦។ ការប្រើប្រាស់កម្មវិធីនេះ បានជួយទៅលើអនាម័យ និងទឹកស្អាតនៅក្នុងសហគមន៍ពួកគាត់។ អតិថិជនគោលដៅរបស់យើងគឺអតិថិជនដែលមានជំហររាងជាមួយ អិលអូអិលស៊ី ហើយចង់សាងសង់ ឬជួសជុលបង្គន់ អណ្តូងទឹក ដឹកស្រះស្តុកទឹក ឬទិញម៉ាស៊ីនចម្រោះទឹកជាដើម។ គិតត្រឹមខែធ្នូ ឆ្នាំ២០១៩ អិលអូអិលស៊ី បានកំពុងផ្តល់ជូន ផលិតផលឥណទានទឹកស្អាត និងអនាម័យ ដល់អតិថិជនចំនួន ៩.៦០០នាក់ ដោយមានផលប្រាក់ឥណទានសរុបចំនួន ៤,៤លានដុល្លារអាមេរិក។

សកម្មភាពសង្គមផ្សេងៗទៀត

វគ្គបណ្តុះបណ្តាលស្តីពីចំណេះដឹងហិរញ្ញវត្ថុ

ចាប់តាំងពីខែមករា ដល់ខែធ្នូ ឆ្នាំ២០១៩ នេះមានអ្នកចូលរួមចំនួន ៥៣២នាក់ ក្នុងព្រឹត្តិការណ៍ ភូមិមួយផលិតផលមួយ មកពីខេត្តទាំង៨ (កំពង់ចាម ព្រៃវែង សៀមរាប កំពង់ធំ ពោធិសាត់ កំពង់ឆ្នាំង កំពត និងតាកែវ) និងមាននិស្សិតចំនួន ២៩៤នាក់ មកពីសកលវិទ្យាល័យព្រះសីហមុនីរាជា ដែលត្រូវបានបណ្តុះបណ្តាលអំពីការគ្រប់គ្រងហិរញ្ញវត្ថុ។



កម្មវិធីវិទ្យុ

អិលអូអិលស៊ី បានដឹកនាំកម្មវិធីផ្សាយតាមវិទ្យុដោយប្រើបុគ្គលិករបស់ខ្លួនផ្ទាល់ ដែលកម្មវិធីនេះមានឈ្មោះថា (គំនិតរីកចម្រើន) និងធ្វើការផ្សាយរៀងរាល់ថ្ងៃសុក្រ វេលាម៉ោង ១០:០០ព្រឹក ដល់ម៉ោង ១១:៥០ព្រឹក តាមរយៈវិទ្យុស្ត្រី ១០៣.៥ ដែលមានវិសាលភាពផ្សាយរហូតដល់ ១៨រាជធានី-ខេត្ត។ កាលពីខែមិនា ឆ្នាំ២០១៨ ដល់ខែកុម្ភៈ ឆ្នាំ២០១៩ កម្មវិធីវិទ្យុនេះត្រូវបានសហការផលិតដោយ សមាគមមីក្រូហិរញ្ញវត្ថុកម្ពុជា អិលអូអិលស៊ី និងការិយាល័យឥណទានកម្ពុជា ជាមួយនឹងការចូលរួមឧបត្ថម្ភដោយ BlueOrchard Finance។ គោលបំណងអប់រំរបស់កម្មវិធីគំនិតរីកចម្រើន គឺផ្ញើសារចំណេះដឹងហិរញ្ញវត្ថុ ការការពារអតិថិជន ការជម្រុញទឹកចិត្តខ្លួនឯង និងការគ្រប់គ្រងអាជីវកម្មខ្នាតតូច ទៅដល់អតិថិជននៅតាមជនបទ។ វាក៏នឹងត្រូវបានអញ្ជើញចូលរួមសុទ្ធតែមានបទពិសោធន៍យ៉ាងទូលំទូលាយទាក់ទងនឹងវិស័យហិរញ្ញវត្ថុ។

សម្តីផ្សព្វផ្សាយដោយ: សហការផលិតកម្មផ្សព្វផ្សាយ:

ស្ត្រី WOMEN
ផ្សាយផ្ទាល់រៀងរាល់ថ្ងៃច័ន្ទ FM103.5
ម៉ោង 11:00 → 11:50 ព្រឹក

BlueOrchard Microfinance Women's Managers
LOLC
ACBC

● ព្រឹត្តិការណ៍សហគមន៍

ព្រឹត្តិការណ៍សហគមន៍គឺជាកិច្ចសហប្រតិបត្តិការមួយរវាង អិលអូអិលស៊ី ជាមួយនឹងសង្គម។ យើងមានសកម្មភាពជាច្រើនដូចជាការជួសជុលផ្លូវ ការដាក់បង់អង្គុយតាមសួនសាធារណៈ កម្មវិធីនៅតាមសាលា ការដាំដើមឈើ ការផ្តល់សៀវភៅជូនបណ្ណាល័យ ផ្តល់អណ្តូងទឹក ការសម្អាតទីធ្លាសាធារណៈ។ល។



● មហោស្រពកន្ត្រី និងចម្រៀងកុមារ

ដើម្បីលើកទឹកចិត្តឱ្យកុមារមានការចូលរួមក្នុងវិស័យសិល្បៈ អិលអូអិលស៊ី បានឧបត្ថម្ភជាថវិកាជូនដល់មហោស្រពកន្ត្រីប្រចាំឆ្នាំ និងជាពានរង្វាន់របស់ក្រសួងព័ត៌មាន ដែលប្រារព្ធឡើងនៅសាលាចតុមុខ។



● បោះពុម្ពខិត្តប័ណ្ណផ្សព្វផ្សាយប្រឆាំងគ្រឿងញៀន

គ្រឹះស្ថានមីក្រូហិរញ្ញវត្ថុ អិលអូអិលស៊ី ក៏តែងតែឧបត្ថម្ភក្នុងការបោះពុម្ពខិត្តប័ណ្ណផ្សព្វផ្សាយប្រឆាំងគ្រឿងញៀនចំនួន ១០០.០០០សន្លឹក ជាដំបូងរាល់ឆ្នាំ ហើយ អិលអូអិលស៊ី នៅតែបន្តរសហការឧបត្ថម្ភ និងប្រគល់ជូន លោក លីម តុងហួត ប្រធាននាយកដ្ឋាន នីតិកម្ម អប់រំ និងស្តារនីតិសម្បទានៃអគ្គលេខាធិការដ្ឋាន អាជ្ញាធរជាតិប្រយុទ្ធប្រឆាំងគ្រឿងញៀន។ អិលអូអិលស៊ី សង្ឃឹមថាខិត្តប័ណ្ណដែលបានបោះពុម្ពផ្សាយនេះនឹងចូលរួមចំណែកក្នុងការទប់ស្កាត់ការជួញដូរ ការចរាចរ និងការប្រើប្រាស់គ្រឿងញៀននៅក្នុងសង្គម។



● **ការចែកអំណោយដល់អភិវឌ្ឍន៍ និងប្រជាពលរដ្ឋដែលរងគ្រោះដោយទឹកជំនន់**

អិលអូអិលស៊ី មានទស្សនៈវិស័យក្នុងការជួយឱ្យប្រជាពលរដ្ឋរស់នៅក្នុងភាពថ្លៃថ្នូរ មានសុវត្ថិភាពសង្គម ស្ថេរភាពសេដ្ឋកិច្ច និងយុត្តិធម៌។ ក្នុងឆ្នាំនេះ បុគ្គលិកនៅតាមសាខារបស់ អិលអូអិលស៊ី បានចុះទៅជួប និងនាំយកទៅជាមួយនូវ អង្ករ ទឹកត្រី មីកញ្ចប់ និងគ្រឿងឧបភោគ និងបរិភោគផ្សេងៗទៀតជូនដល់ប្រជាពលរដ្ឋរងគ្រោះទាំងនោះ។



● **ពិព័រណ៍សៀវភៅកម្ពុជា**

ក្នុងឆ្នាំនេះផងដែរ អិលអូអិលស៊ី បានចូលរួមឧបត្ថម្ភជា (Gold Sponsor) ដល់កម្មវិធី “ពិព័រណ៍សៀវភៅកម្ពុជា” ថ្នាក់ជាតិលើកទី៨ ដែលប្រព្រឹត្តទៅចំនួន ៣ថ្ងៃ ក្នុងគោលបំណងលើកទឹកចិត្តដល់អ្នកនិពន្ធ វិទ្យាស្ថាន អង្គការ គ្រឹះស្ថានផ្សព្វផ្សាយ គ្រឹះស្ថានបោះពុម្ពនានា ធ្វើការប្រកួតប្រជែង ដាក់បង្ហាញស្នាដៃរបស់ខ្លួនដល់ សិស្ស និស្សិត មន្ត្រីរាជការ ដើម្បីទស្សនា និងទិញនូវស្នាដៃទាំងនោះ ក៏ដូចជាដើម្បីលើកទឹកចិត្តដល់កុមារកុមារី សិស្ស និស្សិត យុវវ័យ មន្ត្រីរាជការ ឱ្យប្រមូលចាប់អារម្មណ៍ការអាន។ ក្នុងនោះដែរ អិលអូអិលស៊ី ក៏បានចូលរួមចំណែកយ៉ាងសកម្មក្នុងកម្មវិធីនេះ ដោយបានបង្កើតការស្នាក់មួយថ្ងៃ “អានដើម្បីជីវិតកាន់តែប្រសើរ” រួមនឹងសកម្មភាពមួយចំនួនដូចជា ការចែកជូននូវខិត្តប័ណ្ណផ្សព្វផ្សាយផ្សេងៗរបស់ អិលអូអិលស៊ី ប្រតិទិនឆ្នាំថ្មី សៀវភៅអប់រំនានា ព្រឹត្តិបត្រសំខាន់ៗរបស់ ធនាគារជាតិនៃកម្ពុជា ហើយទន្ទឹមគ្នានោះដែរយើងក៏បានរៀបចំការប្រកួតប្រជែងគួររូបគំនូរដល់ប្អូនៗកុមារ កុមារី ការឆ្លើយសំណួរល្អៗប្រាជ្ញា និងការប្រកួតប្រជែងក្រុមផ្នែកលើប្រធានបទទាក់ទងនឹងការអប់រំចំណេះដឹងហិរញ្ញវត្ថុ ដើម្បីទទួលយកវត្ថុអនុស្សាវរីយ៍ពី អិលអូអិលស៊ី។



● **កាកបាទក្រហមកម្ពុជា**

គ្រឹះស្ថានមីក្រូហិរញ្ញវត្ថុ អិលអូអិលស៊ី ក៏បានចូលរួមឧបត្ថម្ភថវិកាដល់កាកបាទក្រហមកម្ពុជាជាមួយរាល់ឆ្នាំផងដែរ ដើម្បីជាការរួមចំណែកជាមួយសង្គមក្នុងការងារសប្បុរសធម៌ដ៏សកម្ម ដែលកាកបាទក្រហមកម្ពុជាតែងតែចុះអនុវត្តជាក់ស្តែងដល់មូលដ្ឋានផ្ទាល់ៗកន្លងមក។ ក្នុងឆ្នាំនេះ អិលអូអិលស៊ី បានឧបត្ថម្ភទឹកប្រាក់ចំនួន ៣.០០០ដុល្លារ ដើម្បីជួយដល់សកម្មភាពរបស់កាកបាទក្រហមកម្ពុជា។

● **កម្មវិធីផ្តល់អាហារូបត្ថម្ភជាទឹកដោះគោស្រស់ដល់កុមារ**

គ្រឹះស្ថានមីក្រូហិរញ្ញវត្ថុ អិលអូអិលស៊ី បានចូលរួមឧបត្ថម្ភថវិកាចំនួន ១០.០០០ដុល្លារ ជូនដល់រាជបណ្ឌិតសភាកម្ពុជាក្នុង “កម្មវិធីផ្តល់អាហារូបត្ថម្ភជាទឹកដោះគោស្រស់ដល់កុមារ”។ កម្មវិធីនេះបានធ្វើការចែកជូនដល់មណ្ឌលកុមារកំព្រាជាច្រើនកន្លែងដូចជា អង្គការមូលនិធិកុមារកម្ពុជា សមាគមនិរតិវិទ្យា គ្រួសារពលីនិងកុមារកំព្រា អង្គការឧបត្ថម្ភកុមារកំព្រា អង្គការខេអឹមអឹមកម្ពុជា មណ្ឌលកុមារកំព្រាខេត្តកំពង់ស្ពឺ បុរីទារកនិងកុមារជាតិ។ល។ ការចូលរួមក្នុងកម្មវិធីនេះពិតជាសំខាន់សម្រាប់សង្គមព្រោះទឹកដោះគោស្រស់នេះបានផ្តល់អត្ថប្រយោជន៍យ៉ាងច្រើនដល់ការលូតលាស់របស់កុមារ កុមារី របស់យើង។





អភិបាលកិច្ច



- រចនាសម្ព័ន្ធភាគទុនិក
- រចនាសម្ព័ន្ធនៃការគ្រប់គ្រង
- គោលនយោបាយ និងគោលការណ៍ណែនាំសម្រាប់អភិបាលកិច្ចសាជីវកម្ម
- តួនាទី និងទំនួលខុសត្រូវរបស់គណៈកម្មាធិការក្រុមប្រឹក្សាភិបាល
- របាយការណ៍ក្រុមប្រឹក្សាភិបាល
- គណៈគ្រប់គ្រង
- ការគ្រប់គ្រងហានិភ័យ និងការគ្រប់គ្រងផ្ទៃក្នុង

រចនាសម្ព័ន្ធភាគទុនិក

បច្ចុប្បន្ន គ្រឹះស្ថានមីក្រូហិរញ្ញវត្ថុ អិលអូអិលស៊ី (ខេមបូឌា) ភីអិលស៊ី មានភាគទុនិកចំនួនពីរគឺ LOLC Private Limited និង TPC Employee Stock Ownership Plan (“TPC-ESOP/ ធីកីស៊ី-អ៊ីសប”) ដែលមានរចនាសម្ព័ន្ធភាគហ៊ុនដូចខាងក្រោម៖

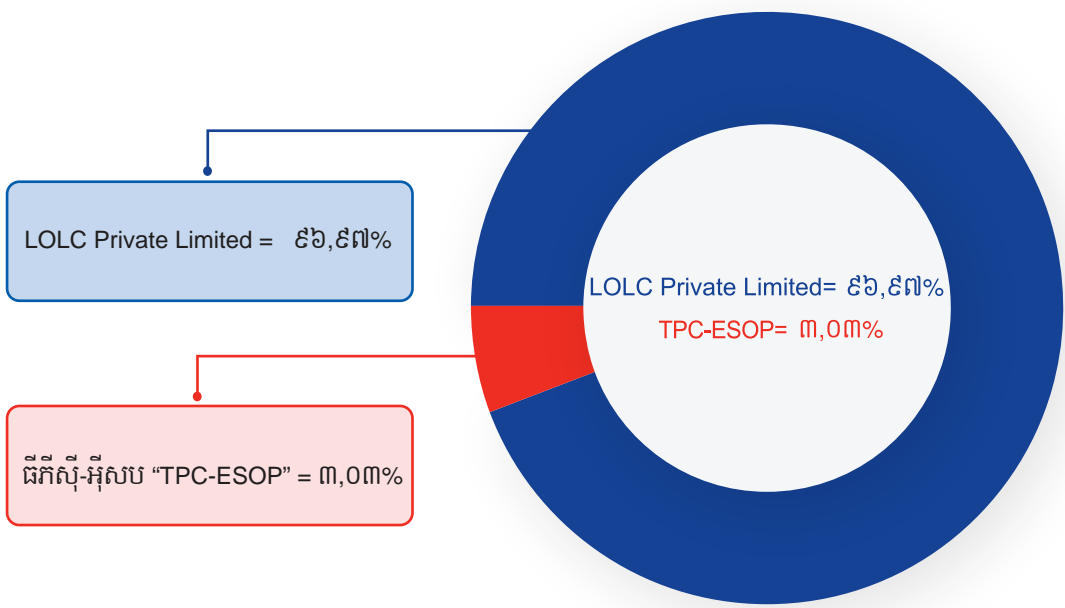
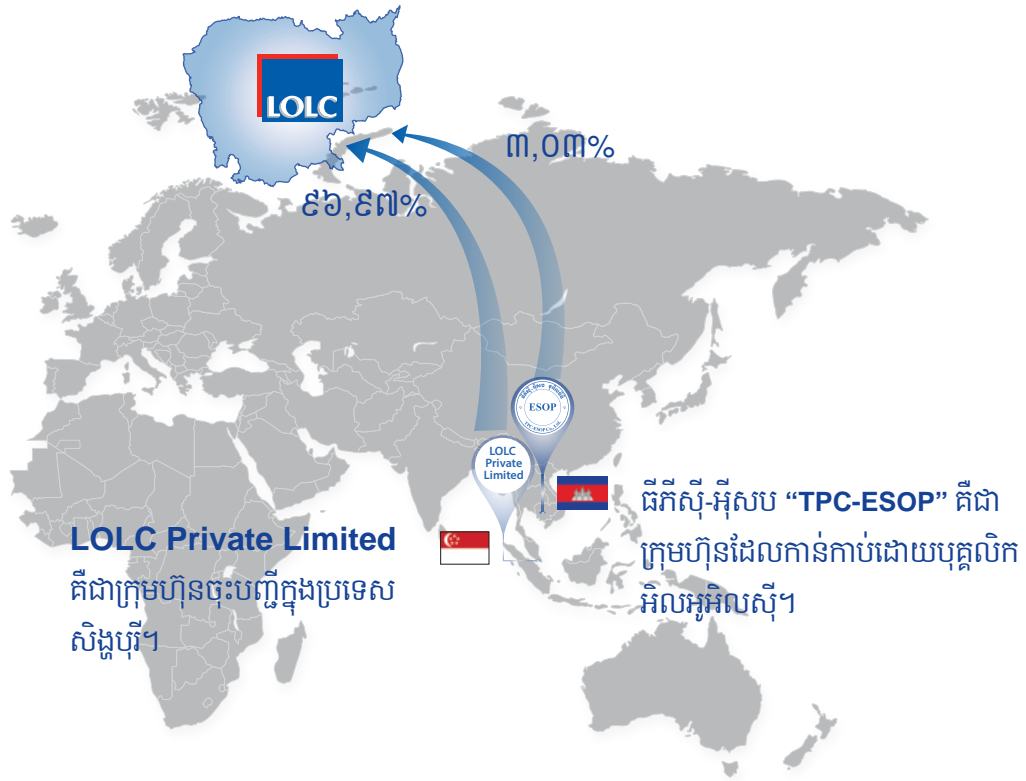

គោលនយោបាយ និងគោលការណ៍ណែនាំសម្រាប់អភិបាលកិច្ចសាជីវកម្ម

ការជ្រើសរើសក្រុមប្រឹក្សាភិបាល

រូបវន្តបុគ្គលណាមួយមានសមត្ថភាព និងមានអាយុ១៨ឆ្នាំ យ៉ាងតិច អាចបម្រើការងារក្នុងតំណែងអភិបាលបាន។ អភិបាលមិនចាំបាច់ជាម្ចាស់ភាគហ៊ុនឡើយ។ អភិបាលត្រូវជ្រើសតាំងតាមសេចក្តីសម្រេចរបស់ម្ចាស់ភាគហ៊ុន ដែលអនុម័តយល់ព្រមដោយសម្លេងភាគច្រើននៃសម្លេងបោះឆ្នោតរបស់ម្ចាស់ភាគហ៊ុននៅក្នុងមហាសន្និបាត។ អភិបាលអាចទទួលបានការសម្រាប់ការងារដែលខ្លួនធ្វើ ដែលកំណត់ក្នុងមហាសន្និបាតរបស់ម្ចាស់ភាគហ៊ុន។ រាល់សមាជិកនៃក្រុមប្រឹក្សាភិបាលទាំងអស់ត្រូវទទួលបានការយល់ព្រមជាមុនពី ធនាគារជាតិនៃកម្ពុជា មុននឹងត្រូវបានតែងតាំងជាអភិបាល។

ក្រុមប្រឹក្សាភិបាល

សមាសភាព

ល.រ	ឈ្មោះ	មុខតំណែង
១	លោក ប៊្រិនលី ដេ ហ្សឺលវ៉ា	ប្រធានក្រុមប្រឹក្សាភិបាល
២	លោក ខនរ៉ាត ជាយអ៊ីស	អភិបាល
៣	លោក ខូលីប វ៉ាស៊ីកា សាម៉ារ៉ាវ៉ា	អភិបាល
៤	លោក ម៉ែយីល ម៉ែម៉ែន	អភិបាលឯករាជ្យ
៥	លោក អ៊ិនដ្រាជីត វីជេស៊ីវីវ៉ាដាណា	អភិបាលឯករាជ្យ

ជីវប្រវត្តិសង្ខេបរបស់អភិបាលនិមួយៗ



លោក ប៊្រិនលី ដេ ហ្សឺលវ៉ា
ប្រធានក្រុមប្រឹក្សាភិបាល

លោក ប៊្រិនលី ដេ ហ្សឺលវ៉ា ជាប្រធានក្រុមប្រឹក្សាភិបាល របស់ អិលអូអិលស៊ី (ខេមបូឌា) ភីអិលស៊ី និងជាអគ្គនាយកគ្រប់គ្រង របស់ អិលអូអិលស៊ី មីយ៉ាន់ម៉ា មីក្រូហិរញ្ញវត្ថុ អិលធីឌី។ មុនពេលចូលបម្រើការងារជាមួយ អិលអូអិលស៊ី (ខេមបូឌា) ភីអិលស៊ី លោកជាអគ្គនាយកគ្រប់គ្រង និងជាប្រធាននាយកប្រតិបត្តិ នៅ អិលអូអិលស៊ី ហ្វាយនែន ភីអិលស៊ី ក្នុងប្រទេសស្រីលង្កា។ លោកបានបម្រើការងារនៅក្នុងវិស័យ សេវាមិនមែនហិរញ្ញវត្ថុ អស់រយៈពេល ៣៣ឆ្នាំ កន្លងមកទាំងនៅក្រុមហ៊ុន ហិរញ្ញវត្ថុមានអាជ្ញាប័ណ្ណ និងក្រុមហ៊ុនឯកទេសកតិសន្យា ដោយមានមុខតំណែងជាក្រុមប្រឹក្សាភិបាល និងអគ្គនាយកគ្រប់គ្រងទូទៅ មុនពេលទទួលតំណែងជាប្រធានក្រុមប្រឹក្សាភិបាលរបស់ អិលអូអិលស៊ី (ខេមបូឌា)។ លោកមានជំនាញ និងបទពិសោធន៍យ៉ាងទូលំទូលាយក្នុងវិស័យសេវាមិនមែនហិរញ្ញវត្ថុ រួមមានទីផ្សារ និងការលក់ ការគ្រប់គ្រងឥណទាន និងដោះស្រាយបំណុល និងហិរញ្ញវត្ថុ។ លោក ដេ ហ្សឺលវ៉ា ជាបុគ្គលដ៏ឆ្លើយតបរបស់ Sri Lanka Institute of Credit Management ហើយលោក ត្រូវបានជ្រើសតាំងជាលេខាធិការកិត្តិយសក្នុងឆ្នាំ២០១០។ លោកក៏ធ្លាប់ជាសមាជិកក្រុមប្រឹក្សាគ្រប់គ្រង នៃសមាគម Finance Houses Association ក្នុងប្រទេសស្រីលង្កា អស់រយៈពេល៩ឆ្នាំ ក្នុងនោះអស់រយៈពេលជាង៤ឆ្នាំ ដែលលោកកាន់តំណែងជាអនុប្រធានក្រុមប្រឹក្សាភិបាល និងអគ្គនាយករបស់ក្រុមហ៊ុន Financial Ombudsman Sri Lanka (Guarantee) Limited ហើយលោកបានផ្តល់ការណែនាំ និងចែករំលែកបទពិសោធន៍ជាច្រើន ដើម្បីជាប្រយោជន៍ដល់ក្រុមហ៊ុន Non-Bank Financial Services Industry ក្នុងប្រទេស ស្រីលង្កា ផងដែរ។ ក្នុងឆ្នាំ២០១៥ លោកបានលាលែងពីតំណែងទាំងអស់នេះ ដើម្បីទទួលខុសត្រូវក្នុងការគ្រប់គ្រង LOLC Group ក្នុងប្រទេស មីយ៉ាន់ម៉ា និងកម្ពុជា។ លោកក៏បានបម្រើការងារ (ពីឆ្នាំ២០០៦ ដល់ឆ្នាំ២០១៥) ជាអគ្គនាយកមិនប្រតិបត្តិ របស់ Navajeevana Rehabilitation – Tangalle ក្នុងប្រទេសស្រីលង្កា ដែលជាអង្គការមិនមែនរដ្ឋាភិបាល ក្នុងការបម្រើដល់ជនពិការ។ លោក ប៊្រិនលី ចូលបម្រើការងារនៅ អិលអូអិលស៊ី (ខេមបូឌា) ភីអិលស៊ី ក្នុងខែតុលា ឆ្នាំ២០១៥។



លោក ខនរ៉ាត ជាយអ៊ីស

អភិបាល

លោក ខនរ៉ាត ជាយអ៊ីស ជាអភិបាលនៅគ្រឹះស្ថានមីក្រូហិរញ្ញវត្ថុ អិលអូអិលស៊ី (ខេមបូឌា) ភីអិលស៊ី និងជាប្រធាននាយកបច្ចេកវិទ្យាព័ត៌មាន នៃក្រុមហ៊ុន អិលអូអិលស៊ី គ្រុប នៅប្រទេសស្រីលង្កា និងជាសហស្ថាបនិក/អភិបាលនៃក្រុមហ៊ុន iPay ។ លោកបញ្ចប់បរិញ្ញាបត្រជាន់ខ្ពស់ផ្នែក គ្រប់គ្រងពាណិជ្ជកម្ម ពីសាកលវិទ្យាល័យ Leicester និងជាសមាជិកនៃវិទ្យាស្ថាន Chartered Institute ផ្នែកគណនេយ្យគ្រប់គ្រង វិទ្យាស្ថាន Chartered Global ផ្នែកគណនេយ្យគ្រប់គ្រង ជាសមាជិកនៃសមាគមប្រព័ន្ធបច្ចេកវិទ្យា នៅប្រទេសអង់គ្លេស និងជាសមាជិកនៃវិទ្យាស្ថានវិជ្ជាជីវៈគណនេយ្យ Certified Management Accountant ក្នុងប្រទេសស្រីលង្កា។ លោក ជាយអ៊ីស មានបទពិសោធន៍ និងជំនាញឯកទេសជាង២៥ឆ្នាំ លើវិស័យពាណិជ្ជកម្ម ធនាគារ និងហិរញ្ញវត្ថុ ការគ្រប់គ្រងទ្រព្យសកម្ម និងការផលិត។ ជាការទទួលស្គាល់ស្នូលដៃចំពោះការរួមចំណែករបស់លោកដល់ក្រុមហ៊ុន អិលអូអិលស៊ី គ្រុប និងវិស័យបច្ចេកវិទ្យាព័ត៌មាន នៅក្នុងប្រទេសទាំងមូល លោកទទួលបានពានរង្វាន់ CSSL CIO Award នៅក្នុងឆ្នាំ២០១៦ និងពានរង្វាន់ Professional Excellence Award នៅក្នុងឆ្នាំ២០១៧ ក្នុងព្រឹត្តិការណ៍រៀបចំឡើងដោយ វិទ្យាស្ថានវិជ្ជាជីវៈគណនេយ្យ Certified Management Accountant នៃប្រទេសស្រីលង្កា។ លោក ខនរ៉ាត ជាយអ៊ីស ចូលបម្រើការនៅ អិលអូអិលស៊ី (ខេមបូឌា) ភីអិលស៊ី ក្នុងខែកុម្ភៈ ឆ្នាំ២០១៨។



លោក ខូលីប រ៉ាស៊ីកា សាម៉ារីរ៉ា

អភិបាល

លោក ខូលីប រ៉ាស៊ីកា សាម៉ារីរ៉ា ជាអភិបាលនៅគ្រឹះស្ថានមីក្រូហិរញ្ញវត្ថុ អិលអូអិលស៊ី (ខេមបូឌា) ភីអិលស៊ី ។ លោក ខូលីប សាម៉ារីរ៉ា បានបញ្ចប់សញ្ញាបត្រ វិទ្យាសាស្ត្របរិវេណ ជំនាញឯកទេសផ្នែកស្ថិតិ ពីសាកលវិទ្យាល័យ Sri Jayawardenepura និងបានប្រលងបញ្ចប់ការសិក្សាពីវិទ្យាស្ថាន Chartered Institute of Accountant នៅចក្រភពអង់គ្លេស។ លោកបានចាប់ផ្តើមអាជីពរបស់ខ្លួនលើការស្រាវជ្រាវការវិនិយោគ ក្នុងឆ្នាំ២០០៤ និងបានចូលបម្រើការជាមួយ LOLC Group ក្នុងឆ្នាំ២០០៧។ លោកបានបម្រើការជាអភិបាលនៅ គ្រឹះស្ថានមីក្រូហិរញ្ញវត្ថុ អិលអូអិលស៊ី នៅប្រទេស មីយ៉ាន់ម៉ា។ លោកមានជំនាញ និងបទពិសោធន៍ក្នុងការគ្រប់គ្រងហិរញ្ញវត្ថុ ការកែលម្អ ដំណើរការផ្សេងៗ ការធ្វើផែនការយុទ្ធសាស្ត្រ ការវិនិយោគ និងការទិញភាគហ៊ុន។ លោកខូលីប ចូលបម្រើការនៅ អិលអូអិលស៊ី (ខេមបូឌា) ភីអិលស៊ី ក្នុងខែកក្កដា ឆ្នាំ២០១៨។



លោក ម៉ែយីល ម៉ែម៉ែន

អភិបាលឯករាជ្យ

លោក ម៉ែយីល ម៉ែម៉ែន ជាអភិបាលឯករាជ្យរបស់ អិលអូអិលស៊ី (ខេមបូឌា) ភីអិលស៊ី។ លោកបានចាប់ផ្តើមអាជីពការងាររបស់លោកក្នុង នាយកដ្ឋានកិច្ចការ បរទេសរបស់ ធនាគារ ABN AMRO នៃប្រទេសហុឡង់ ក្នុងឆ្នាំ១៩៧១ ហើយក្នុង ឆ្នាំ១៩៧៣ លោកត្រូវបានបញ្ជូនឱ្យទៅធ្វើការនៅ ប្រទេសឥណ្ឌូនេស៊ី។ លោក ម៉ែយីល ទទួលបានបទពិសោធន៍ជាច្រើនពីការបម្រើការក្នុងមុខតំណែងខុសៗគ្នា និងការបម្រើការក្នុងប្រទេសនានាជាច្រើន មុនពេលលោក ទទួលបានតំណែងជា ថ្នាក់គ្រប់គ្រងជាន់ខ្ពស់។ ក្នុងឆ្នាំ១៩៩២ លោកធ្លាប់បម្រើការក្នុងតំណែងជានាយក ភូមិភាគ នៃធនាគារឯកជន ABN AMRO ក្នុងប្រទេសអាមេរិកឡាទីន ហើយចាប់ ពីឆ្នាំ១៩៩៤ លោកបានបម្រើការងារឱ្យ ABN AMRO ជានាយកគ្រប់គ្រងប្រចាំ ប្រទេសជាច្រើនរួមមាន៖ ប្រទេសវៀតណាម ស្រីលង្កា និងហ្វីលីពីន។ ចាប់តាំង ពីឆ្នាំ២០០៥ លោក ម៉ែយីល បានបំពេញការងារជាច្រើនក្នុងនាមជាអ្នកប្រឹក្សា យោបល់ឱ្យគ្រឹះស្ថានមីក្រូហិរញ្ញវត្ថុ និងបម្រើការងារជា ប្រធានក្រុមប្រឹក្សាភិបាល ក្នុងគ្រឹះស្ថានមីក្រូហិរញ្ញវត្ថុចំនួនពីរ។ ភាពខ្លាំងនៃវិជ្ជាជីវៈរបស់លោករួមមាន៖ សវនកម្មផ្ទៃក្នុង ការគ្រប់គ្រងធនធានមនុស្ស និងការគ្រប់គ្រងការផ្លាស់ប្តូរ។ លោក ម៉ែយីល ម៉ែម៉ែន ចូលបម្រើការនៅ អិលអូអិលស៊ី (ខេមបូឌា) ភីអិលស៊ី ក្នុងខែកុម្ភៈ ឆ្នាំ២០១៣។



លោក អ៊ីនស្រាវីត វីជេស៊ីវីវ៉ាណា

អភិបាលឯករាជ្យ

លោក អ៊ីនស្រាវីត វីជេស៊ីវីវ៉ាណា បច្ចុប្បន្នជាអភិបាលឯករាជ្យ របស់ អិលអូអិលស៊ី (ខេមបូឌា) ក៏អិលស៊ី។ លោក អ៊ីនស្រាវីត ជាទីប្រឹក្សាយោបល់ជំនាញ លើផ្នែកអភិវឌ្ឍហិរញ្ញវត្ថុអន្តរជាតិ ដែលមានបទពិសោធន៍ជាង២០ឆ្នាំ មកពីឆ្នាំ ៣០ប្រទេស។ ជំនាញសំខាន់ៗរបស់លោកមាន៖ វិស័យមីក្រូហិរញ្ញវត្ថុ និង សហគ្រាសខ្នាតតូច និងមធ្យម និងការកសាងសមត្ថភាពនៅក្នុងវិស័យហិរញ្ញវត្ថុ។ លោកមានជំនាញ និងបទពិសោធន៍ ក្នុងការរៀបចំយុទ្ធសាស្ត្រនិងអភិវឌ្ឍអាជីវកម្ម ដូចជាប្រព័ន្ធហិរញ្ញវត្ថុ ការអភិវឌ្ឍសមត្ថភាពក្នុងវិស័យហិរញ្ញវត្ថុ ដោយផ្តោត ទៅលើវិស័យមីក្រូហិរញ្ញវត្ថុ និងសហគ្រាសខ្នាតតូច និងមធ្យម ការផ្លាស់ប្តូរ ស្ថាប័ន ការបង្កើតផលិតផលថ្មីៗ និងការកែលម្អដំណើរការ។ មុនពេលលោក បម្រើការជាទីប្រឹក្សាយោបល់ លោកបានបម្រើការនៅក្នុងវិស័យធនាគារ ហើយ លោកបានរៀបចំ និងវាយតម្លៃសំណើផែនការ និងត្រួតពិនិត្យផែនការ។ ទំនួល ខុសត្រូវរបស់លោកមាន ហិរញ្ញប្បទាន ឥណទានសម្រាប់សហគ្រាសខ្នាតតូច មធ្យម និងខ្នាតធំ ហិរញ្ញប្បទានពាណិជ្ជកម្ម ហិរញ្ញប្បទានមូលធន កំណែទម្រង់ បង្កើតសមាគមហិរញ្ញប្បទាន និងភតិសន្យាហិរញ្ញវត្ថុ។ លោកបានបង្កើត និង គ្រប់គ្រងសេវាគាំទ្រហិរញ្ញវត្ថុជាច្រើនដូចជា ការរៀបចំគម្រោង ការគ្រប់គ្រងថវិកា គណនេយ្យរដ្ឋបាល ហិរញ្ញវត្ថុ និងការគ្រប់គ្រងប្រព័ន្ធព័ត៌មាន (MIS) ។ លោក អ៊ីនស្រាវីត វីជេស៊ីវីវ៉ាណា ចាប់ផ្តើមបម្រើការនៅ អិលអូអិលស៊ី (ខេមបូឌា) ក៏អិលស៊ី នៅខែមករា ឆ្នាំ២០១៥។

កិច្ចប្រជុំក្រុមប្រឹក្សាភិបាល

កិច្ចប្រជុំក្រុមប្រឹក្សាភិបាលត្រូវបានធ្វើឡើងរៀងរាល់បីខែម្តង។ នៅក្នុងកិច្ចប្រជុំនីមួយៗ ក្រុមប្រឹក្សាភិបាលត្រួតពិនិត្យលទ្ធផលការងាររបស់ ក្រុមហ៊ុន។ ក្រុមប្រឹក្សាភិបាលក៏ត្រូវបានជូនដំណឹងអំពីការអភិវឌ្ឍនៅក្នុងវិស័យហិរញ្ញវត្ថុ រួមទាំងការផ្លាស់ប្តូរលក្ខន្តិកៈ ឬបទបញ្ញត្តិ និងរបៀបដែលការ ផ្លាស់ប្តូរទាំងនោះប៉ះពាល់មកលើក្រុមហ៊ុន។ របាយការណ៍នៅក្នុងកិច្ចប្រជុំក្រុមប្រឹក្សាភិបាល រាយការណ៍អំពីលទ្ធផលការងារ និងការប្រតិបត្តិតាម ត្រូវ បានត្រួតពិនិត្យ និងពិភាក្សាជាទៀងទាត់ជាមួយនិងរបាយការណ៍ផ្សេងៗទៀតដែលរួមបញ្ចូលទាំងបញ្ហាដែលមិនមែនជាប្រតិបត្តិការប្រចាំថ្ងៃផងដែរ។

ក្រមសីលធម៌

អាកប្បកិរិយារបស់បុគ្គលិកទាំងនៅក្នុង និងក្រៅកន្លែងធ្វើការអាចជះឥទ្ធិពលដល់កិត្តិយស និងកេរ្តិ៍ឈ្មោះរបស់ អិលអូអិលស៊ី។ ដូច្នេះបុគ្គលិក របស់ អិលអូអិលស៊ី ទាំងអស់ត្រូវតែគោរពយ៉ាងម៉ឺងម៉ាត់តាមក្រមសីលធម៌របស់ក្រុមហ៊ុន។

ក្រមសីលធម៌ដែលបុគ្គលិកត្រូវអនុវត្ត៖

១. បុគ្គលិកត្រូវមានភាពស្មោះត្រង់ និងត្រូវប្រើប្រាស់ពាក្យសម្តីសមរម្យជាមួយបុគ្គលិក និងអតិថិជន មកធ្វើការទៀងទាត់ពេលវេលា ស្លៀកពាក់ ឯកសណ្ឋានឱ្យបានខ្ជាប់ខ្ជួន ខស្សាហ៍ព្យាយាម និងសន្សំសំចៃធនធានរបស់ក្រុមហ៊ុន។
២. បុគ្គលិកត្រូវគោរពសិទ្ធិរបស់អតិថិជនមានដូចជា៖ សិទ្ធិក្នុងការដឹង និងយល់អំពីតម្លៃសេវាកម្ម និងលក្ខខណ្ឌប្រាក់កម្ចីទាំងអស់មុនពេល ទទួលបានប្រាក់ សិទ្ធិមិនទទួលយកប្រាក់កម្ចី សិទ្ធិតវ៉ា ឬស្រូសណ្តូរដើម្បីបញ្ជាក់ពីសេវាកម្មផ្សេងៗរបស់ អិលអូអិលស៊ី សិទ្ធិទទួលបានតារាងកាល វិភាគសងប្រាក់ និងឯកសារសំខាន់ៗផ្សេងទៀតនៅពេលទទួលបានប្រាក់កម្ចី និងបង្កាន់ដៃបង់ប្រាក់ សិទ្ធិទទួលបាននូវភាពស្មើគ្នា ការយកចិត្ត ទុកដាក់ និងការគោរពដោយគ្មានការរើសអើងពីបុគ្គលិក អិលអូអិលស៊ី និងសិទ្ធិទាមទារឱ្យ អិលអូអិលស៊ី រក្សាការសម្ងាត់នូវព័ត៌មានប្រាក់កម្ចី និងព័ត៌មានផ្ទាល់ខ្លួន។
៣. បុគ្គលិកត្រូវគោរពចំពោះអតិថិជនទាំងអស់ដោយស្មើភាពគ្នាដោយគ្មានការរើសអើងពីគណបក្សនយោបាយ ជាតិសាសន៍ ឬសង្គមជាតិឡើយ។
៤. បុគ្គលិកត្រូវរក្សាទំនាក់ទំនងល្អជាមួយអតិថិជន ដូច្នេះលេខទូរស័ព្ទទំនាក់ទំនងរបស់មន្ត្រីឥណទានត្រូវតែអាចទាក់ទងបាន និងមានការឆ្លើយ តបទាន់សភាពការណ៍។
៥. បុគ្គលិកត្រូវអានឱ្យបានឮៗទៅកាន់អតិថិជនអំពីឃ្លាដែលមានចែងនៅក្នុងកិច្ចសន្យា និងកិច្ចសន្យារក្សាការសម្ងាត់ មុនពេលអ្នកប្រមូលទិន្នន័យ ពីអតិថិជន និងធ្វើការបញ្ជូនស្តីប្រាក់ជូនពួកគាត់។
៦. បុគ្គលិកត្រូវអាន យល់ច្បាស់ និងអនុវត្តតាមបទបញ្ញត្តិក្រមសីលធម៌របស់ អិលអូអិលស៊ី។ ការបំពានលើក្រមសីលធម៌អាចនឹងទទួលបានការ ព្រមាន ឬបញ្ឈប់ពីការងារ។
៧. បុគ្គលិកទាំងអស់មានកាតព្វកិច្ចរាយការណ៍មកកាន់ប្រធានផ្ទាល់ នាយក/នាយិកាសាខា ឬនាយក/នាយិកានាយកដ្ឋានប្រសិនបើសង្កេត ឃើញមានករណីបំពានលើក្រមសីលធម៌ ឬគោលនយោបាយផ្សេងៗ។ ក្នុងករណីពិសេសណាមួយបុគ្គលិកអាចរាយការណ៍ដោយផ្ទាល់មក កាន់នាយិកានាយកដ្ឋានធនធានមនុស្ស មន្ត្រីប្រតិបត្តិតាម ឬប្រធាននាយកប្រតិបត្តិ។

សកម្មភាពមិនអនុញ្ញាត៖

១. មិនត្រូវប្រើប្រាស់សម្តីគំរោះគំរើយដល់អតិថិជនដែលមានការបង់សងយឺតឡើយ ប៉ុន្តែត្រូវស្តាប់ហេតុផលរបស់អតិថិជន និងកសាងនូវវប្បធម៌ ជួយគ្នា និងពិភាក្សាគ្នា។ នៅពេលដោះស្រាយបំណុលជាមួយអតិថិជនជាពិសេសអតិថិជនដែលបង់ប្រាក់យឺត មន្ត្រីគណនេយ្យត្រូវពិភាក្សាជា មួយអតិថិជនដើម្បីដោះស្រាយ និងផ្តល់ដំបូន្មានដល់ពួកគាត់។ បុគ្គលិកមិនត្រូវបង្ខំប្រមូលប្រាក់កម្ចីត្តាមួយដោយគ្មានអនុគ្រោះចំពោះការយឺត យ៉ាវរបស់អតិថិជនដែលជួបបញ្ហាលំបាកខ្លាំង និងជួបវិបត្តិសាច់ប្រាក់នោះឡើយ។
២. បុគ្គលិកមិនត្រូវប្រើប្រាស់តួនាទីរបស់ខ្លួនដើម្បីទទួលយកកម្រៃជើងសារ និងអត្ថប្រយោជន៍ផ្ទាល់ខ្លួនឡើយ។ បុគ្គលិក និងសាច់ញាតិដែល ជាប់ពាក់ព័ន្ធនឹងការដាក់លក់ទ្រព្យរបស់អតិថិជនមិនត្រូវបានអនុញ្ញាតឱ្យចូលរួមដេញថ្លៃទិញទ្រព្យនោះឡើយ។
៣. បុគ្គលិកមិនត្រូវលេងកុងទ័ននៅកន្លែងធ្វើការ សេពគ្រឿងស្រវឹងក្នុងម៉ោងការងារ សេពគ្រឿងញៀន លេងល្បែងស៊ីសង ឬប្រើប្រាស់អាវុធជាតិផ្ទុះ ឬសារធាតុដែលច្បាប់ហាមឃាត់ បន្លំឯកសារ ប្រើប្រាស់អំពើហិង្សា ជេរប្រមាថ គំរាមកំហែង ឬរំលោភបំពានផ្លូវភេទលើអ្នកដទៃឡើយ។
៤. បុគ្គលិកមិនត្រូវមានការរើសអើងដូចជា ប្រកាន់ពូជសាសន៍ ពណ៌សម្បុរ ភេទ អាយុ។ល។ មិនត្រូវបៀតបៀនអ្នកដទៃ ឬប្រព្រឹត្តអំពើអនាចារ និងមិនត្រូវបើកមើលឬបង្ហោះចែកចាយរូបភាពអាសអាភាសឡើយ។
៥. ក្នុងអំឡុងពេលបម្រើការងារ និងក្រោយពេលបញ្ចប់ការងារជាមួយ អិលអូអិលស៊ី បុគ្គលិកមិនត្រូវចែកចាយ ឬប្រើប្រាស់ព័ត៌មានសម្ងាត់ និង ឯកសារសម្ងាត់របស់អតិថិជន និងអិលអូអិលស៊ី ដោយគ្មានការអនុញ្ញាត ឬតម្រូវការពីផ្នែកច្បាប់ឡើយ។

ឯករាជ្យភាព និងគម្លាតភាព

អនុវត្តតាមអភិបាលកិច្ចសាជីវកម្ម អិលអូអិលស៊ី មានក្រុមប្រឹក្សាភិបាលចំនួន ៥រូប ដែលក្នុងនោះ ៣រូប ជាក្រុមប្រឹក្សាភិបាលមិនប្រតិបត្តិ និង ២រូប ជាក្រុមប្រឹក្សាភិបាលឯករាជ្យ។ អិលអូអិលស៊ី អនុលោមតាមច្បាប់ស្តីពីសហគ្រាសពាណិជ្ជកម្មដែលក្នុងនោះរួមមានច្បាប់ពាក់ព័ន្ធនឹងអភិបាលកិច្ច សាជីវកម្ម និងប្រកាសស្តីពីអភិបាលនៅក្នុងគ្រឹះស្ថានធនាគារ និងហិរញ្ញវត្ថុ។

ក្រុមប្រឹក្សាភិបាលឯករាជ្យដែលមានលក្ខណៈសម្បត្តិគ្រប់គ្រាន់ និងសកម្ម		
	ឆ្លងកាត់ដំណើរការសាកល្បងពីភាពសាកសម និងត្រឹមត្រូវ នៅធនាគារជាតិនៃកម្ពុជា	✓
	សមាជិកក្រុមប្រឹក្សាភិបាលត្រូវចូលរួមប្រជុំយ៉ាងហោចណាស់ពីរដងក្នុងមួយឆ្នាំ	✓
	សមាជិកក្រុមប្រឹក្សាភិបាលត្រូវធ្វើការវិនិច្ឆ័យប្រកបដោយភាពត្រឹមត្រូវ	✓
	គណៈកម្មាធិការសវនកម្មនៃគ្រឹះស្ថានត្រូវដឹកនាំដោយសមាជិកក្រុមប្រឹក្សាភិបាលឯករាជ្យ ដែលមានជំនាញផ្នែកហិរញ្ញវត្ថុ និងគណនេយ្យ	✓
តម្លាភាព		
	ការបង្ហាញដល់សាធារណៈជន៖	
	- រចនាសម្ព័ន្ធក្រុមប្រឹក្សាភិបាល និងគណៈគ្រប់គ្រងរបស់គ្រឹះស្ថាន	
	- រចនាសម្ព័ន្ធកម្មសិទ្ធិជាមូលដ្ឋាន	
	- រចនាសម្ព័ន្ធក្រុមហ៊ុនមេ និងកម្មសិទ្ធិភាគហ៊ុន ប្រសិនបើមាន	
	- ការដឹកនាំ	
	- ការលើកទឹកចិត្ត	✓
	- ក្រុមសីលធម៌	
	- គោលនយោបាយទាក់ទងនឹងទំនាស់ផលប្រយោជន៍	
	- គោលនយោបាយកម្ចី និងកម្រិតកំណត់សម្រាប់បុគ្គលពាក់ព័ន្ធ	
	- របាយការណ៍ប្រចាំឆ្នាំ	✓
	- របាយការណ៍សវនកម្ម	
ច្បាប់ស្តីពីសហគ្រាសពាណិជ្ជកម្ម		
	- ក្រុមប្រឹក្សាភិបាលរបស់ក្រុមហ៊ុនត្រូវអនុម័តរបាយការណ៍ហិរញ្ញវត្ថុប្រចាំឆ្នាំ ហើយការអនុម័តត្រូវបង្ហាញ តាមរយៈហត្ថលេខារបស់ក្រុមប្រឹក្សាភិបាលមួយរូប ឬច្រើនរូប។	✓
	- ក្រុមហ៊ុនមិនត្រូវចេញផ្សាយ បោះពុម្ព ឬចែករំលែកច្បាប់ចម្លងនៃរបាយការណ៍ហិរញ្ញវត្ថុប្រចាំឆ្នាំឡើយ លុះត្រាតែរបាយការណ៍ហិរញ្ញវត្ថុនោះត្រូវបានអនុម័តរួចរាល់ ដោយក្រុមប្រឹក្សាភិបាល អមដោយ របាយការណ៍របស់សវនករ។	✓
	- ការកោះប្រជុំ កិច្ចប្រជុំក្រុមប្រឹក្សាភិបាលត្រូវធ្វើឡើងយ៉ាងហោចណាស់ម្តងក្នុងមួយត្រីមាស។ សេចក្តីសម្រេចរបស់ក្រុមប្រឹក្សាភិបាលត្រូវធ្វើឡើងតាមរយៈការបោះឆ្នោតសម្លេងភាគច្រើននៃសមាជិក ក្រុមប្រឹក្សាភិបាល ឬអ្នកតំណាង ដែលមានវត្តមាននៅក្នុងកិច្ចប្រជុំ។	✓

គុណតម្លៃ និងទំនួលខុសត្រូវរបស់គណៈកម្មាធិការក្រុមប្រឹក្សាភិបាល

គណៈកម្មាធិការតែងតាំង និងផ្តល់តម្លៃការ

១. គោលនយោបាយ និងនីតិវិធី

- ក. ធានាថាគោលនយោបាយផ្តល់តម្លៃការមានសង្គតិភាពជាមួយនឹងទិសដៅរយៈពេលវែង និងគុណតម្លៃរបស់ស្ថាប័ន។
- ខ. ត្រួតពិនិត្យឡើងវិញរាល់ការវាយតម្លៃពីខាងក្រៅចំពោះយុទ្ធសាស្ត្រនិងគោលនយោបាយធនធានមនុស្សរបស់គ្រឹះស្ថាន ហើយរាយការណ៍ទៅក្រុមប្រឹក្សាភិបាលនូវរបកគំហើញ និងការផ្តល់អនុសាសន៍។
- គ. ត្រួតពិនិត្យឡើងវិញ និងផ្តល់អនុសាសន៍ទៅក្រុមប្រឹក្សាភិបាលលើយុទ្ធសាស្ត្រ និងគោលនយោបាយធនធានមនុស្សរបស់អិលអូអិលស៊ី ដោយរួមបញ្ចូលការជ្រើសរើសបុគ្គលិក ការអភិវឌ្ឍការថែរក្សាបុគ្គលិក ការទូទាត់ និងផលប្រយោជន៍ផ្សេងៗទៀត។

២. ដំណើរការតែងតាំង និងការត្រួតពិនិត្យ

- ក. ផ្តល់អនុសាសន៍លើនីតិវិធីក្នុងការជ្រើសរើស និងផ្លាស់ប្តូរសមាជិកក្រុមប្រឹក្សាភិបាល។
- ខ. ផ្តល់អនុសាសន៍អំពីបុគ្គលិកដែលអាចជាសមាជិកគណៈកម្មាធិការ។
- គ. អនុម័តលើការតែងតាំងគណៈគ្រប់គ្រងជាន់ខ្ពស់។

៣. ការផ្តល់តម្លៃការ

- ក. ត្រួតពិនិត្យ និងផ្តល់អនុសាសន៍លើការរៀបចំតម្លៃការសម្រាប់ក្រុមប្រឹក្សាភិបាលប្រតិបត្តិ រួមមានលក្ខខណ្ឌកិច្ចសន្យាតម្លៃការប្រចាំឆ្នាំ និងការចូលរួមនៅក្នុងផែនការប្រាក់លើកទឹកចិត្តរយៈពេលខ្លី និងរយៈពេលវែងរបស់ក្រុមហ៊ុន។
- ខ. ត្រួតពិនិត្យការផ្លាស់ប្តូរ និងការអភិវឌ្ឍសំខាន់ៗរបស់ក្រុមហ៊ុនអំពីតម្លៃការ ការជ្រើសរើសបុគ្គលិក ការថែរក្សាបុគ្គលិក នីតិវិធីនិងគោលនយោបាយបញ្ឈប់បុគ្គលិក សម្រាប់គណៈគ្រប់គ្រងជាន់ខ្ពស់។
- គ. ត្រួតពិនិត្យ និងអនុម័តយុទ្ធសាស្ត្រប្រាក់លើកទឹកចិត្តរយៈពេលខ្លី ផែនការការងារ និងប្រាក់រង្វាន់បំណាច់ឆ្នាំ។

៤. នីតិវិធីវាយការណ៍

- ក. គណៈកម្មាធិការនឹងផ្តល់អនុសាសន៍ទៅក្រុមប្រឹក្សាភិបាលទៅតាមពេលវេលាសមស្រប លើផ្នែកដែលចាំបាច់ត្រូវបានវិធានការឬកែលម្អ។
- ខ. គណៈកម្មាធិការនឹងរៀបចំរបាយការណ៍ ប្រសិនបើមានការតម្រូវពីក្រុមប្រឹក្សាភិបាល អំពីសកម្មភាពរបស់គណៈកម្មាធិការសម្រាប់បញ្ចូលក្នុងរបាយការណ៍ប្រចាំឆ្នាំរបស់ក្រុមប្រឹក្សាភិបាល។

គណៈកម្មាធិការគ្រប់គ្រងហានិភ័យ និងប្រតិបត្តិការ

១. ក្រុមខណ្ឌគ្រប់គ្រងហានិភ័យ

- ក. ផ្តល់អនុសាសន៍ទៅក្រុមប្រឹក្សាភិបាលទាក់ទងនឹងហានិភ័យដែលកំពុងប្រឈមបច្ចុប្បន្ន និងហានិភ័យដែលអាចកើតមាននៅពេលអនាគត យុទ្ធសាស្ត្រគ្រប់គ្រងហានិភ័យ និងការអនុវត្តក្នុងការគ្រប់គ្រងហានិភ័យ។
- ខ. ត្រួតពិនិត្យលើការកំណត់អត្តសញ្ញាណ ការវាយតម្លៃ និងការកំណត់អាទិភាពនៃហានិភ័យដែលអាចកើតមានចំពោះក្រុមហ៊ុន។
- គ. ពិភាក្សាលើហានិភ័យនៃការគែបន្លំដែលលើកយកមកពិភាក្សានៅក្នុងគណៈកម្មាធិការ ដោយសវនករឯករាជ្យ និងអនុសាសន៍របស់សវនករ ដើម្បីចាត់វិធានការឱ្យទាន់ពេលវេលា។
- ឃ. ត្រួតពិនិត្យទៅលើទស្សនវិស័យនៃហានិភ័យ យុទ្ធសាស្ត្រ និងគោលនយោបាយ ទៅតាមអនុសាសន៍របស់គណៈគ្រប់គ្រងនិងធានាឱ្យបាននូវការអនុលោមតាមគោលនយោបាយទាំងនោះ ក៏ដូចជាគោលនយោបាយគ្រប់គ្រងហានិភ័យជាមួយរបស់គ្រឹះស្ថាន។ ហានិភ័យដែលកើតមានឡើងជាញឹកញាប់រួមមានហានិភ័យទីផ្សារ ហានិភ័យផលប៉ុន្តែគណនា ហានិភ័យសាច់ប្រាក់ងាយស្រួល ហានិភ័យប្រតិបត្តិការ និងហានិភ័យពាណិជ្ជកម្មដែលរួមមានហានិភ័យពាក់ព័ន្ធដូចជា៖
 - ហានិភ័យអត្រាការប្រាក់
 - ហានិភ័យនៃការប្តូររូបិយប័ណ្ណ
 - ហានិភ័យបច្ចេកវិទ្យាព័ត៌មាន
 - ហានិភ័យនៃការបង្កើតប្រតិបត្តិការឡើងវិញបន្ទាប់ពីគ្រោះមហន្តរាយ

- ហានិភ័យប្រតិបត្តិការ
- ហានិភ័យកេរ្តិ៍ឈ្មោះ
- ហានិភ័យនៃការប្រកួតប្រជែង
- ហានិភ័យផ្នែកច្បាប់
- ហានិភ័យនៃការគ្រប់គ្រង និងការអនុលោមតាមច្បាប់
- ហានិភ័យនៃសុវត្ថិភាព សុខភាព និងបរិស្ថាន
- ហានិភ័យនៃការវិនិយោគ
- ហានិភ័យនៃការវាយតម្លៃទ្រព្យសកម្ម
- ហានិភ័យផ្សេងៗទៀតដែលពាក់ព័ន្ធនឹងអាជីវកម្មដែលត្រូវកត់សម្គាល់មើលជាទៀងទាត់។

២. គោលនយោបាយ និងរបាយការណ៍

- ក. ត្រួតពិនិត្យទៅលើការអនុវត្តគោលនយោបាយគ្រប់គ្រងហានិភ័យដែលកំណត់ដោយក្រុមប្រឹក្សាភិបាល។
- ខ. ត្រួតពិនិត្យឡើងវិញនូវគោលនយោបាយគ្រប់គ្រងទ្រព្យសកម្មនិងអកម្មរបស់គ្រឹះស្ថានរៀងរាល់មួយឆ្នាំម្តង ឬញឹកញាប់ជាងនេះប្រសិនបើមានតម្រូវការ ហើយត្រួតពិនិត្យថាតើសាច់ប្រាក់របស់គ្រឹះស្ថានត្រូវបានចាត់ចែង និងគ្រប់គ្រងស្របទៅតាមគោលនយោបាយដែរឬទេ។
- គ. ត្រួតពិនិត្យគោលការណ៍ណែនាំរបស់គ្រឹះស្ថានទៅលើការទទួលយកហានិភ័យផ្នែកហិរញ្ញវត្ថុ និងត្រួតពិនិត្យការអនុវត្តជាក់ស្តែងរៀបរយនឹងកម្រិតកំណត់។

- ឃ. ត្រួតពិនិត្យរបាយការណ៍របស់គណៈគ្រប់គ្រង ដោយមានបញ្ចូលលម្អិតពីភាពគ្រប់គ្រាន់ និងប្រសិទ្ធភាពនៃ មុខងារគ្រប់គ្រងហានិភ័យរបស់គ្រឹះស្ថាន ព្រមទាំងការអនុវត្តរបស់គណៈគ្រប់គ្រងលើការគ្រប់គ្រងហានិភ័យ និងត្រួតពិនិត្យរបាយការណ៍គ្រប់គ្រងផ្ទៃក្នុងអនុសាសន៍ និងធានាថាបានចាត់វិធានការសមស្របចំពោះហានិភ័យដែលអាចកើតមាន។
- ង. ត្រួតពិនិត្យផលប៉ះពាល់លើតារាងតុល្យការគណនីប្រាក់ចំណេញ និងខាត និងសាច់ប្រាក់ងាយស្រួល ដែលកើតឡើងពីការប្រែប្រួលនៃបរិមាណ និងតម្លៃនៃផលិតផលថ្លៃដើម កំណើននៃឥណទាន និងប្រាក់កម្ចីពីម្ចាស់កម្ចីប្រាក់បញ្ញើ ព្រមទាំងផលប៉ះពាល់ដែលបណ្តាលមកពីការប្រែប្រួលនៃយុទ្ធសាស្ត្រវិនិយោគ និងអាកប្បកិរិយារបស់អតិថិជន។

- ៣. ការវិនិច្ឆ័យ និងការអនុលោមតាមច្បាប់**
- ក. ត្រួតពិនិត្យលើទំហំការធានា និងតម្លៃនៃកម្មវិធីធានារ៉ាប់រងសម្រាប់គ្រឹះស្ថាន។
 - ខ. ធានាថាគ្រឹះស្ថានបំពេញតាមតម្រូវការច្បាប់ និងបញ្ញត្តិធានារ៉ាប់រងសម្រាប់កំណត់ដោយម្ចាស់កម្ចី ដែលមានចែងនៅក្នុងកិច្ចសន្យាកម្ចី។

- ៤. បញ្ហាផ្សេងទៀត**
- ក. ត្រួតពិនិត្យដោយលម្អិតលើចំណុចដែលត្រូវបោះពុម្ពផ្សាយនៅ

- ក្នុងរបាយការណ៍ប្រចាំឆ្នាំរបស់គ្រឹះស្ថាន ទាក់ទងនឹងសកម្មភាពរបស់គណៈកម្មាធិការ។
- ខ. រៀបចំធ្វើសមាធិកភាពទៅលើការអនុវត្តរបស់ខ្លួនយ៉ាងហោចណាស់រៀងរាល់មួយឆ្នាំម្តង និងធានាថាគណៈកម្មាធិការមានធនធានគ្រប់គ្រាន់សម្រាប់បំពេញភារកិច្ចរបស់ខ្លួន និងធានាថាវគ្គបណ្តុះបណ្តាលចាំបាច់ត្រូវបានផ្តល់ទៅឱ្យសមាជិកគណៈកម្មាធិការទៅតាមតម្រូវការ និងជាទៀងទាត់។ គណៈកម្មាធិការនឹងផ្តល់អនុសាសន៍លើការផ្លាស់ប្តូរ ដែលគណៈកម្មាធិការគិតថាចាំបាច់ទៅក្រុមប្រឹក្សាភិបាល ដើម្បីសុំការអនុម័ត។
- គ. ត្រួតពិនិត្យបញ្ញត្តិរបស់គណៈកម្មាធិការរៀងរាល់មួយឆ្នាំម្តង និង/ឬ ពេលមានតម្រូវការ។

- ៥. នីតិវិធីវាយតម្លៃ**
- ក. គណៈកម្មាធិការត្រូវផ្តល់អនុសាសន៍ ទៅក្រុមប្រឹក្សាភិបាល ទៅលើវិធានការ ឬតម្រូវការកែលម្អផ្សេងៗ ដែលស្ថិតនៅក្រោមការទទួលខុសត្រូវរបស់ខ្លួន។
 - ខ. គណៈកម្មាធិការត្រូវរៀបចំរបាយការណ៍អំពីសកម្មភាពរបស់ខ្លួនដែលត្រូវបញ្ចូលនៅក្នុងរបាយការណ៍ប្រចាំឆ្នាំ របស់ក្រុមប្រឹក្សាភិបាល ប្រសិនបើមានតម្រូវការពីក្រុមប្រឹក្សាភិបាល។

គណៈកម្មាធិការសវនកម្ម

- ១. របាយការណ៍ហិរញ្ញវត្ថុ**
- គណៈកម្មាធិការត្រូវត្រួតពិនិត្យ និងស្ទង់ដេញដោលនៅពេលចាំបាច់ដើម្បី៖
- ក. ធានាថាគោលនយោបាយគណនេយ្យ ឬការកែសម្រួលនានាមានភាពស៊ីសង្វាក់គ្នា ដែលត្រូវពិនិត្យឡើងវិញជាប្រចាំឆ្នាំ។
 - ខ. ធានាថាព័ត៌មានដែលត្រូវផ្តល់ជូនទៅសាធារណជន ធនាគារជាតិនៃកម្ពុជា អង្គការច្បាប់ និងដៃគូពាក់ព័ន្ធ មានភាពច្បាស់លាស់ ត្រឹមត្រូវ និងអាចជឿទុកចិត្តបាន។
 - គ. ធានាថាព័ត៌មានហិរញ្ញវត្ថុ និងព័ត៌មានពាក់ព័ន្ធនឹងហានិភ័យនានាមានភាពត្រឹមត្រូវ ច្បាស់លាស់ និងវាយតម្លៃពីវិធីសាស្ត្រគណនេយ្យដែលត្រូវបានប្រើប្រាស់សម្រាប់បង្កើតគណនីឯកត្តជនគណនីសរុបរួម និងរបាយការណ៍ហិរញ្ញវត្ថុ។
 - ឃ. ធានាថាគ្រឹះស្ថានអនុលោមតាមស្តង់ដារគណនេយ្យ និងធ្វើការវាស់វែងបានយ៉ាងត្រឹមត្រូវ។
 - ង. ស្ទង់ដេញដោលទៅលើមតិយោបល់របស់សវនករឯករាជ្យ។
 - ច. ធានាភាពច្បាស់លាស់នៃព័ត៌មាន និងខ្លឹមសារនៅក្នុងរបាយការណ៍ហិរញ្ញវត្ថុរបស់គ្រឹះស្ថាន និង
 - ឆ. ធានាព័ត៌មានចាំបាច់ដែលត្រូវបានបញ្ចូលទៅក្នុងរបាយការណ៍ហិរញ្ញវត្ថុ ដូចជាព័ត៌មានអំពីប្រតិបត្តិការហិរញ្ញវត្ថុ និងអភិបាលកិច្ច (ដែលទាក់ទងនឹងសវនកម្ម និងការគ្រប់គ្រងហានិភ័យ) មានភាពត្រឹមត្រូវ។

២. ប្រព័ន្ធត្រួតពិនិត្យផ្ទៃក្នុង និងការគ្រប់គ្រងហានិភ័យ

- គណៈកម្មាធិការត្រូវ៖
- ក. ត្រួតពិនិត្យ និងអនុម័តលើរបាយការណ៍ដែលត្រូវបញ្ចូលនៅក្នុងរបាយការណ៍ប្រចាំឆ្នាំរបស់ក្រុមប្រឹក្សាភិបាល អំពីប្រព័ន្ធត្រួតពិនិត្យផ្ទៃក្នុង និងការគ្រប់គ្រងហានិភ័យ។

- ខ. វាយតម្លៃពីគុណភាពនៃនីតិវិធីត្រួតពិនិត្យផ្ទៃក្នុង ជាពិសេសពិនិត្យថាតើប្រព័ន្ធរវាស់វែង ត្រួតពិនិត្យ និងគ្រប់គ្រងហានិភ័យមានភាពត្រឹមត្រូវស៊ីសង្វាក់គ្នាឬទេ និងផ្តល់អនុសាសន៍បន្ថែមពេលចាំបាច់។

៣. ការអនុលោមតាមច្បាប់ ប្រព័ន្ធផ្តល់ព័ត៌មានដោយសម្ងាត់ និងការតែមន្ត

- គណៈកម្មាធិការត្រូវ៖
- ក. ត្រួតពិនិត្យទៅលើភាពគ្រប់គ្រាន់ និងសុវត្ថិភាពនៃការរៀបចំរបស់គ្រឹះស្ថាន សម្រាប់ឱ្យបុគ្គលិក និងដៃគូពាក់ព័ន្ធក្នុងការលើកឡើងពីការព្រួយបារម្ភ អំពីភាពដែលគ្រឹះស្ថានអាចអនុវត្តខុសក្នុងការរៀបចំរបាយការណ៍ហិរញ្ញវត្ថុ ឬបញ្ហាដទៃទៀត។ គណៈកម្មាធិការត្រូវធានាឱ្យបានថាការរៀបចំទាំងនោះអាចឱ្យគណៈកម្មាធិការធ្វើការស៊ើបអង្កេតដោយឯករាជ្យទៅលើបញ្ហាទាំងនោះបាន និងចាត់វិធានការតាមដានសមស្រប។
 - ខ. ត្រួតពិនិត្យទៅលើនីតិវិធីរបស់គ្រឹះស្ថានក្នុងការកម្រើញនូវការតែមន្ត។
 - គ. ត្រួតពិនិត្យទៅលើប្រព័ន្ធ និងការគ្រប់គ្រងរបស់គ្រឹះស្ថាន ក្នុងការបង្ការការស្តុកប៉ាន់ និងបង្ការមិនឱ្យគ្រឹះស្ថានទទួលបានរបាយការណ៍មិនអនុលោមតាមច្បាប់ ពីអង្គការច្បាប់ ឬដៃគូពាក់ព័ន្ធ។

៤. សវនកម្មផ្ទៃក្នុង

គណៈកម្មាធិការត្រូវ៖

- ក. គ្រប់គ្រង និងត្រួតពិនិត្យទៅលើប្រសិទ្ធភាពនៃមុខងារសវនកម្មផ្ទៃក្នុង ស្របទៅតាមប្រព័ន្ធគ្រប់គ្រងហានិភ័យជាមួយរបស់គ្រឹះស្ថាន។
- ខ. អនុម័តលើការតែងតាំង និងការបញ្ឈប់សវនកម្មផ្ទៃក្នុង។
- គ. ត្រួតពិនិត្យ និងវាយតម្លៃផែនការសវនកម្មផ្ទៃក្នុងប្រចាំឆ្នាំ ការបណ្តុះបណ្តាល និងផែនការបុគ្គលិក។
- ឃ. ត្រួតពិនិត្យរបាយការណ៍ដែលសវនកម្មផ្ទៃក្នុងធ្វើជូនគណៈកម្មាធិការ។
- ង. តាមដានការអនុវត្តវិធានការកែលម្អឱ្យមានប្រសិទ្ធភាព តាមរយៈការពិនិត្យតាមដានទៅលើអនុសាសន៍របស់សវនកម្មផ្ទៃក្នុង ដែលថ្នាក់គ្រប់គ្រងមិនទាន់បានអនុវត្តច្បាស់ និងបន្តគាំទ្រការងាររបស់សវនកម្មផ្ទៃក្នុង។
- ច. ជួបប្រជុំជាមួយដៃគូសវនកម្មផ្ទៃក្នុងយ៉ាងហោចណាស់ ៤ដងក្នុងមួយឆ្នាំ និងយ៉ាងហោចណាស់ម្តងក្នុងមួយឆ្នាំដោយគ្មានវត្តមានរបស់គណៈគ្រប់គ្រង ដើម្បីពិភាក្សាពីការទទួលខុសត្រូវ និងបញ្ហានានា ដែលកើតឡើងដោយសវនកម្មផ្ទៃក្នុង។
- ឆ. សវនកម្មផ្ទៃក្នុងត្រូវរាយការណ៍ដោយផ្ទាល់ទៅប្រធានគណៈកម្មាធិការ និងប្រធានក្រុមប្រឹក្សាភិបាល។

៥. សវនកម្មឯករាជ្យ

គណៈកម្មាធិការត្រូវ៖

- ក. គិតគូរ និងផ្តល់អនុសាសន៍ទៅក្រុមប្រឹក្សាភិបាលទាក់ទងនឹងការតែងតាំងថ្មី ការតែងតាំងឡើងវិញ និងការបញ្ឈប់សវនករឯករាជ្យរបស់គ្រឹះស្ថាន។ គណៈកម្មាធិការត្រូវត្រួតពិនិត្យលើដំណើរការជ្រើសរើសសវនករថ្មី ហើយប្រសិនបើសវនករណាម្នាក់ពិការងារ គណៈកម្មាធិការត្រូវស៊ើបអង្កេតពីមូលហេតុដែលបណ្តាលឱ្យឈប់ និងសម្រេចថាតើគួរចាត់វិធានដោះស្រាយទេ។
- ខ. ត្រួតពិនិត្យលើឯករាជ្យភាពរបស់សវនករឯករាជ្យ គោលដៅ និងប្រសិទ្ធភាពនៃដំណើរការសវនកម្ម ព្រមទាំងរបាយការណ៍ពីសវនករឯករាជ្យ លើនីតិវិធីត្រួតពិនិត្យគុណភាពផ្ទៃក្នុងរបស់ខ្លួន។
- គ. ត្រួតពិនិត្យលើទំនាក់ទំនងជាមួយសវនករឯករាជ្យ ដូចជា៖
 - ផ្តល់អនុសាសន៍លើថ្លៃសេវា ថាតើថ្លៃសេវាប្រើប្រាស់សម្រាប់សេវាកម្មសវនកម្ម ឬមិនមែនសវនកម្ម ហើយថាតើកម្រិតនៃថ្លៃសេវាអាចប្រើប្រាស់គ្រប់គ្រាន់សម្រាប់ការធ្វើសវនកម្មដែរឬទេ។
 - អនុម័តលើលក្ខខណ្ឌនៃការផ្តល់សេវា ព្រមទាំងលិខិតបញ្ជាក់ពីការផ្តល់សេវា (Engagement Letter) ដែលត្រូវចេញនៅពេលចាប់ផ្តើមធ្វើសវនកម្ម និងទំហំនៃការធ្វើសវនកម្ម។
 - ធានាឱ្យបានថាគ្មានទំនាក់ទំនងណាមួយ ដូចជាទំនាក់ទំនងគ្រួសារ ប្រធានគ្រប់គ្រង និងបុគ្គលិក ការវិនិយោគទំនាក់ទំនងផ្នែកហិរញ្ញវត្ថុប្រព័ន្ធចេញ រវាងសវនករនឹងគ្រឹះស្ថានក្រៅពីទំនាក់ទំនងគ្នាធម្មតាក្នុងអាជីវកម្មឡើយ។
 - ត្រួតពិនិត្យលើការអនុលោមតាមច្បាប់របស់សវនករ ជាមួយនឹងក្រមសីលធម៌ និងជំនាញវិជ្ជាជីវៈដែលពាក់ព័ន្ធទៅលើការផ្លាស់ប្តូរដៃគូសវនករ ថ្លៃសេវាដែលគ្រឹះស្ថាន ត្រូវបង់ផ្សេងទៅនឹងចំណូលជាមួយការិយាល័យដេគូ និងតម្រូវការពាក់ព័ន្ធផ្សេងៗទៀត។

- ធានាការសម្របសម្រួលសកម្មភាពការងាររបស់សវនករផ្ទៃក្នុង។
- ឃ. ជួបប្រជុំជាប្រចាំជាមួយសវនករឯករាជ្យ ដូចជាជួបម្តងនៅដំណាក់កាលធ្វើផែនការមុនពេលធ្វើសវនកម្ម និងម្តងទៀតនៅពេលធ្វើរបាយការណ៍បន្ទាប់ពីធ្វើសវនកម្ម។ គណៈកម្មាធិការត្រូវជួបជាមួយសវនករឯករាជ្យយ៉ាងហោចណាស់ម្តងក្នុងមួយឆ្នាំ ដោយគ្មានវត្តមានរបស់គណៈគ្រប់គ្រង ដើម្បីពិភាក្សាពីទំនួលខុសត្រូវរបស់សវនករ និងបញ្ហានានា ដែលកើតឡើងដោយសវនករ។
- ង. ត្រួតពិនិត្យ និងអនុម័តលើសវនកម្មប្រចាំឆ្នាំ និងធានាថាលទ្ធផលសវនកម្មស្របទៅតាមទំហំនៃសវនកម្មដែលបានព្រមព្រៀង។
- ច. ត្រួតពិនិត្យរបកគំហើញសវនកម្មជាមួយសវនករឯករាជ្យមាន៖
 - ការពិភាក្សាទៅលើបញ្ហាសំខាន់ៗដែលកើតឡើងក្នុងអំឡុងពេលធ្វើសវនកម្ម។
 - ការទទួលខុសត្រូវ និងការវិនិច្ឆ័យសវនកម្ម។
 - កម្រិតនៃកំហុសដែលបានកត់សម្គាល់ក្នុងអំឡុងពេលធ្វើសវនកម្ម។
 - ប្រសិទ្ធភាពនៃការធ្វើសវនកម្ម។
- ឆ. ត្រួតពិនិត្យរបាយការណ៍របស់គណៈគ្រប់គ្រង និងការឆ្លើយតបរបស់គណៈគ្រប់គ្រងទៅនឹងរបកគំហើញ និងអនុសាសន៍របស់សវនករ។
- ជ. បង្កើត និងអនុវត្តគោលនយោបាយស្តីពីការផ្តល់សេវាមិនមែនសវនកម្មដោយសវនករឯករាជ្យ និងទទួលយកការណែនាំផ្សេងៗដែលពាក់ព័ន្ធទៅនឹងបញ្ហានានាដែលអាចកើតមាន។

៦. បញ្ហាផ្សេងទៀត

គណៈកម្មាធិការត្រូវ៖

- ក. មានធនធានគ្រប់គ្រាន់ដើម្បីបំពេញភារកិច្ចរបស់ខ្លួន។
- ខ. ទទួលបានការបណ្តុះបណ្តាលសមស្រប និងមានពេលវេលាគ្រប់គ្រាន់ ទាំងការបណ្តុះបណ្តាលដំបូងសម្រាប់សមាជិកចូលថ្មី និងការបណ្តុះបណ្តាលជាប្រចាំសម្រាប់សមាជិកទាំងអស់។
- គ. ទទួលខុសត្រូវក្នុងការសម្របសម្រួលសវនករផ្ទៃក្នុង និងសវនករឯករាជ្យ។
- ឃ. ត្រួតពិនិត្យការស៊ើបអង្កេតលើសកម្មភាពនានា ដែលស្ថិតនៅក្នុងក្របខណ្ឌបញ្ញត្តិរបស់ខ្លួន។
- ង. រៀបចំធ្វើសមាធិកភាពទៅលើការអនុវត្តរបស់ខ្លួន និងយ៉ាងហោចណាស់រៀងរាល់មួយឆ្នាំម្តង ធ្វើការត្រួតពិនិត្យ ទៅលើក្របខណ្ឌបញ្ញត្តិរបស់ខ្លួន ដើម្បីធានាឱ្យបាននូវប្រសិទ្ធភាពអតិបរមា និងផ្តល់អនុសាសន៍រាល់ការកែលម្អទៅក្រុមប្រឹក្សាភិបាលដើម្បីអនុម័ត។

៧. នីតិវិធីនៃការរាយការណ៍

- ក. គណៈកម្មាធិការត្រូវផ្តល់អនុសាសន៍ទៅក្រុមប្រឹក្សាភិបាល ទៅលើវិធានការ ឬតម្រូវការកែលម្អផ្សេងៗ ដែលស្ថិតនៅក្រោមការទទួលខុសត្រូវរបស់ខ្លួន។
- ខ. គណៈកម្មាធិការត្រូវរៀបចំរបាយការណ៍អំពីសកម្មភាពរបស់ខ្លួន ដែលត្រូវបញ្ជូលនៅក្នុងរបាយការណ៍ប្រចាំឆ្នាំរបស់ក្រុមប្រឹក្សាភិបាល ប្រសិនបើមានតម្រូវការពីក្រុមប្រឹក្សាភិបាល។

របាយការណ៍ក្រុមប្រឹក្សាភិបាល

ក្រុមប្រឹក្សាភិបាលមានក្តីសោមនស្សរីករាយក្នុងការបង្ហាញនូវរបាយការណ៍ប្រចាំឆ្នាំសម្រាប់ឆ្នាំ២០១៩។

សកម្មភាពចម្បង

សកម្មភាពចម្បងរបស់ អិលអូអិលស៊ី គឺផ្តល់សេវាហិរញ្ញវត្ថុដល់សហគ្រិន និងក្រុមគ្រួសារនៅកម្រិតមូលដ្ឋានពីរម៉ែត្រនៃ សេដ្ឋកិច្ចសង្គមនូវឱកាសសេដ្ឋកិច្ច ក្នុងការផ្លាស់ប្តូរជីវភាពរស់នៅរបស់ពួកគាត់។

ក្រុមប្រឹក្សាភិបាល

ក្រុមប្រឹក្សាភិបាលនៅក្នុងឆ្នាំសារពើពន្ធ មានសមាសភាពដូចខាងក្រោម៖

ល.រ	ឈ្មោះ	មុខតំណែង
១	លោក ប៊្រិនលី ដេ ហ្សឺលវ៉ា	ប្រធានក្រុមប្រឹក្សាភិបាល
២	លោក ខនរ៉ាត ដាយអ៊ីស	អភិបាល
៣	លោក ខូលីប វ៉ាស៊ីកា សាម៉ារីវ៉ា	អភិបាល
៤	លោក ម៉ែយីល ម៉ែរ៉ែន	អភិបាលឯករាជ្យ
៥	លោក អ៊ុនជ្រាជីត វីជេស៊ីវ៉ាដាណា	អភិបាលឯករាជ្យ

គណៈកម្មាធិការក្រុមប្រឹក្សាភិបាល

ក្រុមប្រឹក្សាភិបាលបានតែងតាំងគណៈកម្មាធិការ៣ រួមមាន គណៈកម្មាធិការសវនកម្ម គណៈកម្មាធិការគ្រប់គ្រងហានិភ័យ និងប្រតិបត្តិការ និងគណៈកម្មាធិការតែងតាំងនិងផ្តល់តម្លៃការ។

គណៈកម្មាធិការទាំងនេះអនុវត្តមុខងារទៅតាមបទបញ្ញត្តិ ឬ Terms of Reference របស់គណៈកម្មាធិការនីមួយៗដែលត្រូវបានអនុម័តដោយក្រុមប្រឹក្សាភិបាល និងអនុវត្តមុខងារបន្ថែមទៅតាមរបៀបវារៈដែលបានអនុម័តជាមុន ដើម្បីធានាថាគ្រប់ចំណុចសំខាន់ៗទាំងអស់ត្រូវបានបញ្ចូល ព្រមទាំងមានភាពបំពេញគ្រប់គ្រាន់ដើម្បីលើកទឹកចិត្តដល់សមាជិកគណៈកម្មាធិការ ដើម្បីលើកឡើងនូវបញ្ហាផ្សេងៗទៀតដែលពួកគេយល់ថាគួរយកចិត្តទុកដាក់។

ក្រុមប្រឹក្សាភិបាលផ្តល់សិទ្ធិដល់គណៈកម្មាធិការក្នុងការស្នើសុំព័ត៌មានបន្ថែម និងកោះហៅគណៈគ្រប់គ្រងសំខាន់ៗដើម្បីផ្តល់ព័ត៌មានលម្អិត ឬពិភាក្សាអនុសាសន៍នានាដើម្បីចាត់វិធានការ ដើម្បីធានាថាប្រតិបត្តិការ ហានិភ័យ អភិបាលកិច្ច ឬបទបញ្ញត្តិដែលពាក់ព័ន្ធត្រូវបានពិភាក្សាស្តីជម្រៅ និងសម្រេចបានដំណោះស្រាយល្អប្រសើរ។ ដោយសារតែកំណត់ហេតុប្រជុំរបស់គណៈកម្មាធិការនីមួយៗត្រូវបានលើកយកមកពិនិត្យឡើងវិញនៅក្នុងកិច្ចប្រជុំក្រុមប្រឹក្សាភិបាល សមាជិកក្រុមប្រឹក្សាភិបាលទាំងអស់ទទួលបានព័ត៌មានទាំងអស់អំពីការពិភាក្សានៅក្នុងគណៈកម្មាធិការនីមួយៗ និងអាចចែករំលែកយោបល់នៅពេលចាំបាច់។

១. គណៈកម្មាធិការសវនកម្ម រួមមានសមាសភាពដូចខាងក្រោម៖

ល.រ	ឈ្មោះ	តួនាទី	មុខតំណែង
១	លោក ម៉ែយីល ម៉ែរ៉ែន	ប្រធាន	អភិបាលឯករាជ្យ
២	លោក ប៊្រិនលី ដេ ហ្សឺលវ៉ា	សមាជិក	ប្រធានក្រុមប្រឹក្សាភិបាល
៣	លោក អ៊ុនជ្រាជីត វីជេស៊ីវ៉ាដាណា	សមាជិក	អភិបាលឯករាជ្យ

លទ្ធផលការងាររបស់គណៈកម្មាធិការសវនកម្ម

នៅក្នុងឆ្នាំ២០១៩ គណៈកម្មាធិការសវនកម្មបានប្រារព្ធកិច្ចប្រជុំរបស់ខ្លួនចំនួន ៤លើក (រៀងរាល់មួយត្រីមាសម្តង) ដែលបានពិភាក្សា និងអនុម័តដូចខាងក្រោម៖

- តាមដានពីការអនុវត្តរបស់គណៈគ្រប់គ្រងទៅតាមអនុសាសន៍របស់សវនករផ្ទៃក្នុង និងគណៈកម្មាធិការសវនកម្ម
- ពិភាក្សាពីដំណោះស្រាយទៅលើរបកគំហើញរបស់សវនករផ្ទៃក្នុង
- ពិនិត្យ និងពិភាក្សាពីរបាយការណ៍នៃការគ្រប់គ្រង ឆ្នាំ២០១៨
- អនុម័តលើរបាយការណ៍ប្រចាំឆ្នាំស្តីពីចរនាសម្ព័ន្ធ និងប្រសិទ្ធភាពនៃប្រព័ន្ធត្រួតពិនិត្យផ្ទៃក្នុងប្រចាំឆ្នាំ២០១៨
- ត្រួតពិនិត្យ និងអនុម័តលើរបាយការណ៍ប្រចាំឆ្នាំ២០១៨ របស់គ្រឹះស្ថាន
- ត្រួតពិនិត្យពីដំណើរការនៃ ACL Software
- ត្រួតពិនិត្យលើរបាយការណ៍នៃការបណ្តុះបណ្តាលសវនករផ្ទៃក្នុង
- វាយតម្លៃការងារប្រចាំឆ្នាំរបស់នាយកនាយកដ្ឋានសវនកម្មផ្ទៃក្នុង
- ជួបប្រជុំជាមួយនិងស្នងការគណនីឯករាជ្យរៀងរាល់ត្រីមាស
- អនុម័តលើចំណាយបន្ថែមសម្រាប់ការធ្វើរបាយការណ៍សវនកម្មការិយបរិច្ឆេទត្រីមាសមីថុនា ឆ្នាំ២០១៩ (ស្តង់ដាររបាយការណ៍ហិរញ្ញវត្ថុអន្តរជាតិនៃកម្ពុជា)។
- អនុម័តលើរបាយការណ៍ត្រួតពិនិត្យផ្ទៃក្នុងប្រចាំត្រីមាសទី២ និងត្រីមាសទី៣ ឆ្នាំ២០១៩ សម្រាប់គណៈកម្មាធិការមូលបត្រកម្ពុជា
- អនុម័តលើផែនការការងារប្រចាំឆ្នាំ២០២០ របស់សវនករផ្ទៃក្នុង
- អនុម័តលើផែនការ និងថវិកាសម្រាប់ការបណ្តុះបណ្តាលសវនករផ្ទៃក្នុងសម្រាប់ ឆ្នាំ២០២០
- អនុម័តលើការជ្រើសតាំងស្នងការគណនីឯករាជ្យសម្រាប់រយៈពេល៣ឆ្នាំ គិតចាប់ពីឆ្នាំ២០២០ ដល់ឆ្នាំ២០២២
- ត្រួតពិនិត្យ និងអនុម័តពីគោលដៅការងារសម្រាប់ឆ្នាំ២០២០ របស់នាយកនាយកដ្ឋានសវនកម្ម
- ត្រួតពិនិត្យ និងអនុម័តលើ មុខងារភារកិច្ច និងទំនួលខុសត្រូវ (Term of Reference) របស់គណៈកម្មាធិការសវនកម្ម
- ត្រួតពិនិត្យ និងពិភាក្សាពីអត្រាលាលែងតំណែងរបស់បុគ្គលិកសវនកម្មនិងពិភាក្សាពីកម្រិតប្រាក់បៀវត្សរបស់បុគ្គលិកសវនកម្ម។

២. គណៈកម្មាធិការគ្រប់គ្រងហានិភ័យ និងប្រតិបត្តិការ រួមមានសមាសភាពដូចខាងក្រោម៖

ល.រ	ឈ្មោះ	តួនាទី	មុខតំណែង
១	លោក ម៉ែឃីល ម៉ែរម៉ែន	ប្រធាន	អភិបាលឯកភាព
២	លោក ប៊្រិនស៊ី ដេ ហ្សឺលវ៉ា	សមាជិក	ប្រធានក្រុមប្រឹក្សាភិបាល
៣	លោក ខនរ៉ាត ជាយអ៊ីស	សមាជិក	អភិបាល

លទ្ធផលការងាររបស់គណៈកម្មាធិការគ្រប់គ្រងហានិភ័យ និងប្រតិបត្តិការ

នៅក្នុងឆ្នាំ២០១៩ គណៈកម្មាធិការគ្រប់គ្រងហានិភ័យ និងប្រតិបត្តិការ បានប្រារព្ធកិច្ចប្រជុំរបស់ខ្លួនចំនួន ៤ លើក (រៀងរាល់មួយត្រីមាសម្តង) ដែលបានពិភាក្សា និងអនុម័តដូចខាងក្រោម៖

- ត្រួតពិនិត្យរបាយការណ៍គ្រប់គ្រងហានិភ័យរៀងរាល់ត្រីមាស
- វិភាគពីផលប៉ះពាល់ដល់អាជីវកម្ម ទាក់ទងនឹងការដក EBA តម្លៃ កសិផលឆ្នាក់ចុះ ។ល។
- ត្រួតពិនិត្យមើលពីការអនុលោមតាមគោលការណ៍ផ្តល់កម្ចីរបស់ សមាគមមីក្រូហិរញ្ញវត្ថុកម្ពុជា
- វិភាគពីហានិភ័យនៃការលាវែងតំណែងរបស់បុគ្គលិកសំខាន់ៗរបស់ ស្ថាប័ន និងកំណត់យុទ្ធសាស្ត្រដើម្បីការពារហានិភ័យ
- ត្រួតពិនិត្យរបាយការណ៍ប្រតិបត្តិការ (Compliance Report) រៀង រាល់ត្រីមាស
- ត្រួតពិនិត្យរបាយការណ៍វឌ្ឍនភាពក្នុងការឆ្លើយតបទៅនឹងរបាយការណ៍ ត្រួតពិនិត្យដល់ទឹកនៃរបស់ ធនាគារជាតិនៃកម្ពុជា
- តាមដានការអនុវត្តរបស់គណៈគ្រប់គ្រងលើរបាយការណ៍ស្តង់ដារ ហិរញ្ញវត្ថុអន្តរជាតិ នៃកម្ពុជា
- អនុម័តគោលនយោបាយ (Transfer Pricing Policy)
- អនុម័តលើសេណារីយ៉ូ និងលទ្ធផលស្រាវជ្រាវស្តីពីការប្រកួតប្រជែង គ្រប់គ្រងហានិភ័យសន្ទនីយភាពក្នុងឆ្នាំ២០១៨ និងឆ្នាំ២០១៩
- អនុម័តលើវិភាសសម្រាប់ទាញយករបាយការណ៍ CBC Portfolio Review
- ពិនិត្យ និងពិភាក្សាពី FinTech Risk
- ពិនិត្យ និងពិភាក្សាពីហានិភ័យអត្រាប្តូរប្រាក់ទៅលើការបោះមូលបត្រ បំណុល
- ពិនិត្យ និងពិភាក្សាពីបម្រែបម្រួលទៅលើចំនួនអតិថិជនឥណទានក្រុម និងអតិថិជនឥណទានឯកត្តជន
- ត្រួតពិនិត្យរបាយការណ៍កំណើនឥណទានសាខានៅរាជធានីភ្នំពេញ
- ត្រួតពិនិត្យ និងពិភាក្សាពីយុទ្ធសាស្ត្រក្នុងការកាត់បន្ថយឥណទាន ជាប្រិយវត្ថុខ្ពស់រៀលឱ្យធំជាង២០%
- វិភាគពីហានិភ័យនៃការគំរាមគំហែងពីដៃគូប្រកួតប្រជែង
- អនុម័តទៅលើវិធីសាស្ត្រនៃការធ្វើ ECL (CIFRS9)
- ពិភាក្សាពីរបាយការណ៍ស្តង់ដារទៅលើចំណូលរបស់អ្នកបើកកង់ប៊ី
- ពិភាក្សា និងអនុម័តទៅលើការកំណត់អត្តសញ្ញាណរបស់ ភាគីពាក់ព័ន្ធ (Related Parties)

៣. គណៈកម្មាធិការតែងតាំង និងផ្តល់តម្លៃការ រួមមានសមាសភាពដូចខាងក្រោម៖

ល.រ	ឈ្មោះ	តួនាទី	មុខតំណែង
១	លោក អ៊ិនដ្រាជីត វីជេស៊ីរ៉ាដាណា	ប្រធាន	អភិបាលឯកភាព
២	លោក ខនរ៉ាត ជាយអ៊ីស	សមាជិក	អភិបាល
៣	លោក ខូលីប វ៉ាស៊ីកា សាម៉ារ៉ាវី	សមាជិក	អភិបាល

លទ្ធផលការងាររបស់គណៈកម្មាធិការតែងតាំង និងផ្តល់តម្លៃការ

នៅក្នុងឆ្នាំ២០១៩ គណៈកម្មាធិការតែងតាំង និងផ្តល់តម្លៃការ បានប្រារព្ធកិច្ចប្រជុំរបស់ខ្លួនចំនួន៤ លើក (រៀងរាល់មួយត្រីមាសម្តង) ដែលបានពិភាក្សា និងអនុម័តដូចខាងក្រោម៖

- ត្រួតពិនិត្យរបាយការណ៍ធនធានមនុស្ស និងរបាយការណ៍បណ្តុះ បណ្តាលបុគ្គលិករៀងរាល់ត្រីមាស
- ត្រួតពិនិត្យផែនការនៃការកសាងសមត្ថភាពរបស់គណៈគ្រប់គ្រង
- ពិភាក្សាពីការដំឡើងតំណែង និងកំណែប្រែរចនាសម្ព័ន្ធរបស់ស្ថាប័ន
- ត្រួតពិនិត្យរបាយការណ៍ស្តង់ដារអំពីការពេញចិត្តរបស់បុគ្គលិក
- ត្រួតពិនិត្យរបាយការណ៍ស្រាវជ្រាវអំពីប្រាក់បៀវត្ស និងអត្ថប្រយោជន៍ របស់ស្ថាប័នមីក្រូហិរញ្ញវត្ថុកម្ពុជាទាំង៥ ដែលធ្វើឡើងដោយ Mercer
- អនុម័តផ្តល់ប្រាក់ឧបត្ថម្ភមុខតំណែង
- អនុម័តផ្តល់ប្រាក់បន្ថែមដំណាច់ឆ្នាំ២០១៨ និងការដំឡើងបៀវត្ស សម្រាប់ឆ្នាំ២០១៩
- វាយតម្លៃការងារក្នុងឆ្នាំ២០១៨ និងកំណត់គោលដៅការងារសម្រាប់ ឆ្នាំ២០១៩ របស់ប្រធាននាយកប្រតិបត្តិ និងប្រធាននាយកហិរញ្ញវត្ថុ
- ពិភាក្សា និងអនុម័តលើការជ្រើសរើសប្រព័ន្ធគ្រប់គ្រងទិន្នន័យធនធានមនុស្ស
- ពិភាក្សាពីការអនុវត្តទៅតាមប្រកាសរបស់ក្រសួងការងារ និងបណ្តុះ បណ្តាលវិជ្ជាជីវៈ ស្តីពីការទូទាត់ប្រាក់អតីតភាពការងារសម្រាប់និយោជិត
- ពិភាក្សាពីសំណើរបស់គណៈគ្រប់គ្រង ស្តីពីការផ្លាស់ប្តូរឈ្មោះមុខ តំណែងរបស់មន្ត្រីឥណទាន ប្រធានមន្ត្រីឥណទាន និងគណនេយ្យករ ពិនិត្យ និងអនុម័តលើកម្មវិធីអាហារូបករណ៍ និងឱកាសហាត់ការ ការងារនៅ អិលអូអិលស៊ី
- អនុម័តលើវិភាសសម្រាប់ការបណ្តុះបណ្តាលបុគ្គលិក ឆ្នាំ២០២០
- អនុម័តដំឡើងប្រាក់ឧបត្ថម្ភថ្នាំពេទ្យដល់បុគ្គលិក
- អនុម័តលើការទិញធានារ៉ាប់រងសុខភាពដល់គណៈគ្រប់គ្រង
- អនុម័តផ្តល់សិទ្ធិដល់គណៈគ្រប់គ្រងក្នុងការដំឡើងកម្រិតប្រាក់ បៀវត្សរបស់បុគ្គលិកបើកបរ បុគ្គលិកអនាម័យ និងសន្តិសុខស្របតាម ប្រកាសរបស់រាជរដ្ឋាភិបាល
- អនុម័តលើការដំឡើងកម្រិតប្រាក់បៀវត្សរបស់បុគ្គលិក ទាំង Field Staff និង Support Staff
- ត្រួតពិនិត្យ និងអនុម័តគោលដៅការងារឆ្នាំ២០២០ សម្រាប់ប្រធាននាយក ប្រតិបត្តិ និងបុគ្គលិកក្រោមការគ្រប់គ្រងផ្ទាល់របស់ប្រធាននាយកប្រតិបត្តិ
- ត្រួតពិនិត្យ និងអនុម័តលើមុខងារភារកិច្ច និងទំនួលខុសត្រូវ (Term of Reference) របស់គណៈកម្មាធិការតែងតាំង និងផ្តល់តម្លៃការ

កិច្ចប្រជុំក្រុមប្រឹក្សាភិបាល

កិច្ចប្រជុំក្រុមប្រឹក្សាភិបាលត្រូវបានធ្វើឡើងរៀងរាល់ខែម្តង។ នៅក្នុងកិច្ចប្រជុំនីមួយៗ ក្រុមប្រឹក្សាភិបាលត្រូវបានជូនដំណឹងអំពីការអភិវឌ្ឍរបស់ក្រុមហ៊ុន។ ក្រុមប្រឹក្សាភិបាលក៏ត្រូវបានជូនដំណឹងអំពីការអភិវឌ្ឍនៅក្នុងវិស័យហិរញ្ញវត្ថុ រួមទាំងការផ្លាស់ប្តូរលក្ខន្តិកៈ ឬបទបញ្ញត្តិ និងរបៀបដែលការផ្លាស់ប្តូរទាំងនោះប៉ះពាល់មកលើក្រុមហ៊ុន។

ទំនាស់ផលប្រយោជន៍របស់ក្រុមប្រឹក្សាភិបាលនៅក្នុងកិច្ចសន្យា

ក្រុមប្រឹក្សាភិបាលត្រូវប្រកាសទំនាស់ផលប្រយោជន៍ ទៅតាមការតម្រូវរបស់ក្រុមហ៊ុន។ ការប្រកាសអំពីទំនាស់ផលប្រយោជន៍នេះត្រូវបានកត់សម្គាល់ដោយក្រុមប្រឹក្សាភិបាល កត់ត្រានៅក្នុងកំណត់ហេតុប្រជុំ និងបញ្ជូលទៅក្នុងបញ្ជីទំនាស់ផលប្រយោជន៍ ដែលត្រូវរក្សាទុកដោយក្រុមហ៊ុន។ ទោះជាយ៉ាងនេះក្តី មកដល់ពេលបច្ចុប្បន្នគ្មានក្រុមប្រឹក្សាភិបាលរូបណាមានទំនាស់ផលប្រយោជន៍ជាមួយក្រុមហ៊ុនឡើយ។

ការកាន់កាប់ភាគហ៊ុនដោយក្រុមប្រឹក្សាភិបាល

បច្ចុប្បន្ន គ្មានក្រុមប្រឹក្សាភិបាលរូបណាកាន់កាប់ភាគហ៊ុននៅក្នុងអិលអូអិលស៊ី (ខេមបូឌា) ឡើយ។

អាណត្តិរបស់ក្រុមប្រឹក្សាភិបាល

អាណត្តិរបស់ក្រុមប្រឹក្សាភិបាលមិនត្រូវបានកំណត់ឡើយ និងអាចលាយបំប្លែង ឬបញ្ឈប់ដោយភាគទុនិក។ ក្រុមប្រឹក្សាភិបាលអាចត្រូវបានបញ្ឈប់ដោយការបោះឆ្នោតសម្លេងភាគច្រើនដោយភាគទុនិកទាំងអស់នៅក្នុងកិច្ចប្រជុំទូទៅ។ ក្រុមប្រឹក្សាភិបាលអាចលាយបំប្លែង តំណែង ដោយជូនដំណឹងទៅភាគទុនិកយ៉ាងហោចណាស់ ១ខែមុនតាមរយៈលិខិតជាលាយលក្ខណ៍អក្សរ និងមានការទទួលស្គាល់ការលាយបំប្លែងភាគទុនិក។ តំណែងទំនេររបស់ក្រុមប្រឹក្សាភិបាលអាចត្រូវបានជំនួសដោយសេចក្តីសម្រេច ដែលអនុម័តដោយសម្លេងភាគច្រើន ២/៣ (ពីរភាគបី) នៃសម្លេងឆ្នោត ដោយភាគទុនិកនៅក្នុងកិច្ចប្រជុំទូទៅ។

ការអនុលោមតាមច្បាប់ និងបទបញ្ញត្តិ

អិលអូអិលស៊ី អនុលោមតាមច្បាប់ និងបទបញ្ញត្តិទាំងអស់របស់ធនាគារជាតិនៃកម្ពុជា និងនីយ័តការពាក់ព័ន្ធ។

អភិបាលកិច្ចសាជីវកម្ម

ក្រុមប្រឹក្សាភិបាលជឿជាក់ថា អភិបាលកិច្ចសាជីវកម្មល្អនាំមកនូវប្រយោជន៍សម្រាប់អ្នកពាក់ព័ន្ធទាំងអស់។ របាយការណ៍អំពីអភិបាលកិច្ចសាជីវកម្ម ត្រូវបានបង្ហាញលម្អិតនៅទំព័រទី ៣៥ ដល់ ៥៥។

ការត្រួតពិនិត្យផ្ទៃក្នុង

នាយកដ្ឋានគ្រប់គ្រងហានិភ័យ និងនាយកដ្ឋានប្រតិបត្តិតាមត្រួតពិនិត្យជាទៀងទាត់លើនីតិវិធី គោលនយោបាយ ការអនុវត្ត និងបញ្ជូនរបាយការណ៍ទៅគណៈកម្មាធិការគ្រប់គ្រងហានិភ័យនិងប្រតិបត្តិតាម និងគណៈកម្មាធិការសវនកម្ម។ ការខ្វះខាត ឬភាពខ្សោយដែលបានរកឃើញ ត្រូវបានលើកយកមកពិភាក្សាជាមួយបុគ្គលិកដែលពាក់ព័ន្ធផ្នែកប្រតិបត្តិការ ដើម្បីធានាថាបុគ្គលិកពាក់ព័ន្ធទាំងអស់យល់ច្បាស់ពីភាពខ្វះខាតទាំងនោះ និងចាត់វិធានការទាន់ពេលវេលា។ សេចក្តីសម្រេចនានាដែលបានព្រមព្រៀងគ្នានៅក្នុងកិច្ចប្រជុំ ត្រូវបានតាមដានឡើងវិញជាញឹកញាប់នៅក្នុងកិច្ចប្រជុំគណៈកម្មាធិការ ឬកិច្ចប្រជុំក្រុមប្រឹក្សាភិបាល។

ប្រតិបត្តិការលើវិស័យ

នៅក្នុងអំឡុងឆ្នាំ ក្រុមប្រឹក្សាភិបាលបានត្រួតពិនិត្យទៅលើរបាយការណ៍ហិរញ្ញវត្ថុបណ្តោះអាសន្ន និងរបាយការណ៍ហិរញ្ញវត្ថុចុងឆ្នាំព្រមទាំងត្រួតពិនិត្យប្រតិបត្តិការជាទៀងទាត់ និងបរិយាកាសដែលក្រុមហ៊ុនកំពុងធ្វើប្រតិបត្តិការ រួមមានបរិយាកាសម៉ាក្រូសេដ្ឋកិច្ច ហានិភ័យដែលអាចកើតមានឡើង និងការបែងចែកធនធាន។ ផ្អែកលើព័ត៌មានដែលទទួលបាន ក្រុមប្រឹក្សាភិបាលយល់ឃើញថាក្រុមហ៊ុនកំពុងធ្វើប្រតិបត្តិការយ៉ាងល្អ និងមានលទ្ធភាពបន្តប្រតិបត្តិការរបស់ខ្លួនក្នុងពេលអនាគត។ ដូច្នេះហើយរបាយការណ៍ហិរញ្ញវត្ថុត្រូវបានរៀបចំឡើងដោយផ្អែកលើមូលដ្ឋានថាក្រុមហ៊ុននឹងមានប្រតិបត្តិការដោយល្អ និងទទួលបានប្រាក់ចំណេញយ៉ាងល្អប្រសើរ។

របាយការណ៍ហិរញ្ញវត្ថុ

របាយការណ៍ហិរញ្ញវត្ថុជាមួយនឹងមតិយោបល់ ដែលត្រូវបានបង្ហាញនៅទំព័រទី ៥៧ ដល់ ១៤៥ ត្រូវបានរៀបចំឡើង ដោយអនុលោមតាមស្តង់ដាររបាយការណ៍ហិរញ្ញវត្ថុអន្តរជាតិនៃកម្ពុជា។

សវនករ

សវនកររបស់ អិលអូអិលស៊ី គឺក្រុមហ៊ុន KPM ដែលត្រូវបានតែងតាំងសម្រាប់ធ្វើសវនកម្មរយៈពេល៣ឆ្នាំ សម្រាប់ឆ្នាំសារពើពន្ធពី២០១៧ ដល់២០១៩។ ដូចដែលក្រុមប្រឹក្សាភិបាលបានជ្រាបមកហើយសវនករមិនមានទំនាក់ទំនងជាមួយក្រុមហ៊ុន ឬមិនមានទំនាស់ផលប្រយោជន៍ជាមួយក្រុមហ៊ុនឡើយ។ អនុលោមតាមគំនិតផ្តួចផ្តើមនៃអភិបាលកិច្ចល្អ ការផ្លាស់ប្តូរដៃគូសវនកម្មត្រូវបានអនុវត្ត។

គណៈគ្រប់គ្រង



លោក សុខ ស្រឡៅ
ប្រធាននាយកប្រតិបត្តិ

លោក សុខ ស្រឡៅ ទទួលបានសញ្ញាបត្របរិញ្ញាបត្រជាន់ខ្ពស់ គ្រប់គ្រងអាជីវកម្ម ជំនាញហិរញ្ញវត្ថុ និងធនាគារ នៅសាកលវិទ្យាល័យហ្វ្រែនឡែន ប្រទេសកម្ពុជា ក្នុងឆ្នាំ២០០៥ និងសញ្ញាបត្របរិញ្ញាបត្រ វិទ្យាសាស្ត្រសេដ្ឋកិច្ច ជំនាញគ្រប់គ្រងសហគ្រាស នៅអតីតមហាវិទ្យាល័យនីតិសាស្ត្រ និងវិទ្យាសាស្ត្រសេដ្ឋកិច្ច ក្នុងឆ្នាំ២០០០។ លោកបានចូលរួមវគ្គបណ្តុះបណ្តាលទាក់ទងនឹងផ្នែកហិរញ្ញវត្ថុ នៅគ្រឹះស្ថានមីក្រូហិរញ្ញវត្ថុ Boulder ប្រទេសអ៊ីតាលី និងវគ្គបណ្តុះបណ្តាលពាក់ព័ន្ធដទៃទៀត នៅប្រទេសជាច្រើនដូចជា សហរដ្ឋអាមេរិក អាហ្វ្រិកខាងត្បូង ឥណ្ឌា បង់ក្លាដែស និងប្រទេសថៃ។ លោកក៏បានចូលរួមវគ្គបណ្តុះបណ្តាលជាច្រើនផងដែរនៅក្នុងប្រទេសកម្ពុជា លើការគ្រប់គ្រងឥណទាន ការគ្រប់គ្រងហិរញ្ញវត្ថុ ការគ្រប់គ្រងធនធានមនុស្ស ការគ្រប់គ្រងហានិភ័យ អភិបាលកិច្ច និងភាពជាអ្នកដឹកនាំ និងជំនាញផ្សេងៗទៀត។ លោកធ្លាប់បានបម្រើការងារជាមន្ត្រីឥណទាននៅ ធនាគារ អេស៊ីលីដា ភីអិលស៊ី ពីឆ្នាំ២០០០-២០០១ ហើយលោកត្រូវបានតំណែងជាប្រធានផ្នែកគ្រប់គ្រងឥណទាន នៅការិយាល័យកណ្តាលពីឆ្នាំ ២០០១ - ២០០៥។ ចាប់តាំងពី ឆ្នាំ២០០៥ ដល់ឆ្នាំ២០១០ លោកគឺជានាយកប្រតិបត្តិការ នៅគ្រឹះស្ថានមីក្រូហិរញ្ញវត្ថុ ស្ថាបនា លីមីតធីត ដែលទទួលខុសត្រូវលើប្រតិបត្តិការប្រចាំថ្ងៃរួមមានការគ្រប់គ្រងឥណទាន ប្រាក់បញ្ញើ ប្រតិបត្តិការផ្ទេរសាច់ប្រាក់ និងការពង្រីកទីផ្សារ។ លោកចាប់ផ្តើមបម្រើការងារឱ្យ អិលអូអិលស៊ី ជាប្រធាននាយកប្រតិបត្តិការ នៅក្នុងខែមេសា ឆ្នាំ២០១០ ហើយលោកត្រូវបានតំណែងជា អនុប្រធាននាយកប្រតិបត្តិ នៅខែធ្នូ ឆ្នាំ២០១២។ បច្ចុប្បន្ន លោកត្រូវបានក្រុមប្រឹក្សាភិបាលតែងតាំងជា ប្រធាននាយកប្រតិបត្តិ ចាប់តាំងពីថ្ងៃទី០១ ខែមិថុនា ឆ្នាំ២០១៤។



លោក សុខ សុផល
អនុប្រធាននាយកប្រតិបត្តិ និង
ប្រធាននាយកហិរញ្ញវត្ថុ

លោក សុខ សុផល ទទួលបានសញ្ញាបត្របរិញ្ញាបត្រជាន់ខ្ពស់ ជំនាញហិរញ្ញវត្ថុនៅសាកលវិទ្យាល័យជាតិគ្រប់គ្រង ក្នុងឆ្នាំ២០០៧។ លោកទទួលបានសញ្ញាបត្របរិញ្ញាបត្រភាសាអង់គ្លេស ជំនាញពាណិជ្ជកម្មអន្តរជាតិ នៅវិទ្យាស្ថានភាសាបរទេស ក្នុងឆ្នាំ២០០៥ និងសញ្ញាបត្របរិញ្ញាបត្រវិទ្យាសេដ្ឋកិច្ច ជំនាញគ្រប់គ្រងសហគ្រាស នៅអតីតមហាវិទ្យាល័យនីតិសាស្ត្រ និងវិទ្យាសាស្ត្រសេដ្ឋកិច្ច ក្នុងឆ្នាំ២០០០។ លោកក៏បានចូលរួមវគ្គបណ្តុះបណ្តាលជាច្រើនដូចជា កម្មវិធីភាពជាអ្នកដឹកនាំនិងការបង្កើតថ្មី រៀបចំដោយ Women World Banking ដោយមានការគាំទ្រពីសាកលវិទ្យាល័យ Wharton University of Pennsylvania (USA), កម្មវិធីគ្រប់គ្រងជាន់ខ្ពស់ រៀបចំដោយ Cornell University at Colombo (Sri Lanka), Syndication Loan Pricing & Structuring រៀបចំដោយ Universal Network Intelligence (Malaysia) និងការចូលរួមសិក្ខាសាលា ក៏ដូចជាវគ្គបណ្តុះបណ្តាលជាច្រើនទៀតទាក់ទងទៅនឹងវិស័យហិរញ្ញប្បទានលើទីផ្សារមូលបត្រ ការផ្សព្វផ្សាយមូលបត្របណ្តាល ផលប៉ះពាល់នៃការវិនិយោគ សន្និសីទមីក្រូហិរញ្ញវត្ថុ ការវិភាគហិរញ្ញវត្ថុ គណនេយ្យ និងទីផ្សារ។ នៅក្នុងឆ្នាំ២០១៨ លោកបានចូលរួមវគ្គបណ្តុះបណ្តាល Certified Management Accountant Program Australia ដែលជាវគ្គបណ្តុះបណ្តាលលើកទី៦ ស្តីពីវិជ្ជាជីវៈពាណិជ្ជកម្ម ផ្ដោតលើយុទ្ធសាស្ត្រគ្រប់គ្រងការចំណាយ និងយុទ្ធសាស្ត្រវិភាគអាជីវកម្ម កម្មវិធីគ្រប់គ្រងក្រុមប្រឹក្សាភិបាលជំនាន់ទី១ ឆ្នាំ២០១៨ នៅកម្ពុជា ដោយ Thai Institute of Director និងកម្មវិធីហ្វឹកហ្វឹនពីមីក្រូហិរញ្ញវត្ថុ នាទីក្រុង Turin ប្រទេសអ៊ីតាលី ឆ្នាំ២០១៩។ លោកបានបម្រើការងារនៅ ធនាគារ អេស៊ីលីដា ភីអិលស៊ី អស់រយៈពេលជិត១០ឆ្នាំ ពីឆ្នាំ២០០១ ដល់ឆ្នាំ២០១០ ក្នុងមុខតំណែងដូចជា គណនេយ្យករពិពេលចាប់ផ្តើម ជំនួយការប្រធានផ្នែកគណនេយ្យគ្រប់គ្រង ពីឆ្នាំ ២០០៣-២០០៧ និងជាប្រធានផ្នែកគណនេយ្យគ្រប់គ្រង ពីឆ្នាំ២០០៧-២០០៨។ ក្នុងឆ្នាំ ២០០៨ លោកត្រូវបានតំណែងជា ជំនួយការនាយកប្រតិបត្តិ (ទទួលបន្ទុកការងារវិនិយោគ) នៃនាយកដ្ឋានកិច្ចការច្បាប់នៃ ធនាគារ អេស៊ីលីដា។ ចាប់ពីខែមករា ឆ្នាំ២០០៩ លោកត្រូវបានតំណែងជា នាយកប្រតិបត្តិ នៃនាយកដ្ឋានកិច្ចការវិនិយោគ និងមូលបត្រនៃ ធនាគារ អេស៊ីលីដា។ លោកបានចាប់ផ្តើមបម្រើការងារជាមួយ អិលអូអិលស៊ី នៅក្នុងខែសីហា ឆ្នាំ២០១០ ជាប្រធាននាយកហិរញ្ញវត្ថុ ហើយលោកត្រូវបានតំណែងជា អនុប្រធាននាយកប្រតិបត្តិ នៅក្នុងខែមីនា ឆ្នាំ២០១៩។



លោកស្រី ស្រីយ សុខីណា
ប្រធាននាយិកាគ្រប់គ្រងហានិភ័យ

លោកស្រី ស្រីយ សុខីណា ទទួលបានសញ្ញាបត្រវិជ្ជាជីវៈគណនេយ្យ ដែលទទួលស្គាល់ជាសាធារណៈ ពីវិទ្យាស្ថានអាជីពផ្នែកគណនេយ្យធំជាងគេរបស់ ចក្រភពអង់គ្លេស។ លោកស្រី ទទួលបានសញ្ញាបត្របរិញ្ញាបត្រ គ្រប់គ្រងពាណិជ្ជកម្ម ជំនាញគណនេយ្យ ពីសាកលវិទ្យាល័យ ជាតិគ្រប់គ្រង ក្នុងឆ្នាំ២០០៦។ បន្ថែមលើនេះ លោកស្រីទទួលបានសញ្ញាបត្រជាន់ខ្ពស់ ផ្នែកគណនេយ្យពី CAMED Business School នៅដើមឆ្នាំ២០១៣។ អ្នកស្រីបានចូលរួម វគ្គបណ្តុះបណ្តាលជាច្រើនដែលរួមមាន ការគ្រប់គ្រងហានិភ័យ ការគ្រប់គ្រងហិរញ្ញវត្ថុ ការរៀបចំ គម្រោងយុទ្ធសាស្ត្រ និងវគ្គបណ្តុះបណ្តាលផ្សេងទៀតដែលពាក់ព័ន្ធនឹងមីក្រូហិរញ្ញវត្ថុ។ លោកស្រីធ្លាប់បានបម្រើការងារក្នុងក្រុមហ៊ុនគណនេយ្យ អន្តរជាតិជាច្រើនក្នុងចំណោមក្រុមហ៊ុនធំៗ ទាំង៤ ដែលមានតួនាទីជាសម្របសម្រួលជាន់ខ្ពស់ អស់រយៈពេលជិត៨ឆ្នាំ ដែលអ្នកស្រីទទួលខុសត្រូវក្នុង តួនាទីជាអ្នកដឹកនាំក្រុមសម្របសម្រួល ចុះធ្វើសវនកម្មនៅក្នុងវិស័យជាច្រើនរួមមាន ធនាគារ និង គ្រឹះស្ថានមីក្រូហិរញ្ញវត្ថុ ក្រុមហ៊ុនពាណិជ្ជកម្ម អង្គការក្រៅរដ្ឋាភិបាល និងវិស័យផ្សេងៗទៀត។ អ្នកស្រីបានចាប់ផ្តើមបម្រើការងារ អិលអូអិលស៊ី នៅក្នុងខែឧសភា ឆ្នាំ២០១១ និងត្រូវបាន តំឡើងតំណែងជា ប្រធាននាយិកាគ្រប់គ្រងហានិភ័យ នៅក្នុងខែមីនា ឆ្នាំ២០១៤។



លោក រ៉ូម៉េស ប៊ែរ៉េរ៉ា
ប្រធាននាយកបណ្តាញចែកចាយ

លោក Romesh Perera ប្រធាននាយកបណ្តាញចែកចាយ ធ្លាប់បានបម្រើការងារ នៅ LOLC Finance Plc. (LOFC) ក្នុង ប្រទេសស្រីលង្កា ក្នុងតំណែងជាជំនួយការអគ្គនាយក អស់រយៈពេល១៣ឆ្នាំ មុនពេលដែលលោកមកបម្រើការងារ អិលអូអិលស៊ី (ខេមបូឌា)។ ក្នុង កំឡុងពេល២០ឆ្នាំ មុនលោកបានបម្រើការងារនៅក្នុងវិស័យហិរញ្ញវត្ថុ មិនទទួលបានប្រាក់បញ្ញើ ទាំងស្រុងមីក្រូហិរញ្ញវត្ថុ និងធនាគារឯកទេសនៅក្នុង ប្រទេសស្រីលង្កា ដោយកាន់តំណែង ជាមន្ត្រីគ្រប់គ្រងជាន់ខ្ពស់ មុនពេលដែលលោកមកកាន់តំណែងជា ប្រធាននាយកបណ្តាញ ចែកចាយ នៅគ្រឹះស្ថានមីក្រូហិរញ្ញវត្ថុ អិលអូអិលស៊ី (ខេមបូឌា) ភីអិលស៊ី។ លោកមាន ជំនាញ និងបទពិសោធន៍ជាច្រើនទាំងនៅក្នុងវិស័យធនាគារឯកទេស និងវិស័យមីក្រូហិរញ្ញវត្ថុ ដោយគ្រប់គ្រងទៅលើផ្នែកលក់និងទីផ្សារ ផ្នែកគ្រប់គ្រងហានិភ័យឥណទាន និងផ្នែកគ្រប់គ្រង លើការដោះស្រាយបំណុល។ ទំនួលខុសត្រូវរបស់លោករួមមាន ការធ្វើហិរញ្ញប្បទានធម្មតា និង ហិរញ្ញប្បទានសម្រាប់ជនជាតិអ៊ីស្លាម ការធ្វើហិរញ្ញប្បទានពាណិជ្ជកម្ម សេវាកម្មសន្យាហិរញ្ញវត្ថុ ការធ្វើហិរញ្ញប្បទានលើសម្ភារប្រើប្រាស់ ការគ្រប់គ្រងកំណើនផលិតផលប្រាក់បញ្ញើសន្សំ ការ គ្រប់គ្រងប្រតិបត្តិការបញ្ចាំ និងប្រតិបត្តិការឆ្លងតំបន់។ ជំនាញ និងការអនុវត្តការងារ ក្នុងតំណែង ជាមន្ត្រីគ្រប់គ្រងជាន់ខ្ពស់នៅ ប្រទេសស្រីលង្កា បានធ្វើឱ្យលោកទទួលបានឱកាសបម្រើការងារ ថ្មីឱ្យ LOLC Group នៅក្នុងប្រទេសកម្ពុជា។ លោក Romesh បានមកបម្រើការងារនៅគ្រឹះស្ថាន មីក្រូហិរញ្ញវត្ថុ អិលអូអិលស៊ី (ខេមបូឌា) ភីអិលស៊ី ក្នុងខែមិថុនា ឆ្នាំ២០១៧ ក្នុងតំណែងជា មន្ត្រីឯកទេសហិរញ្ញប្បទានសម្ភារប្រើប្រាស់ និងសេវាកម្មសន្យាហិរញ្ញវត្ថុ។ បច្ចុប្បន្នលោកមាន តំណែងជាប្រធាននាយកបណ្តាញចែកចាយ ដែលមានប្រសិទ្ធភាពចាប់ពីខែសីហា ឆ្នាំ២០១៨។



លោកស្រី ណាង កញ្ញា
ប្រធាននាយិកាប្រាក់បញ្ញើ និងសេវាហិរញ្ញវត្ថុ

លោកស្រី ណាង កញ្ញា បានបញ្ចប់ថ្នាក់អនុបណ្ឌិតផ្នែក រដ្ឋបាលអាជីវកម្ម នៅសកល វិទ្យាល័យ បញ្ញាសាស្ត្រកម្ពុជា ក្នុងឆ្នាំ២០១២។ លោកស្រីបានបញ្ចប់ថ្នាក់បរិញ្ញាបត្រអក្សរសាស្ត្រ អង់គ្លេស នៅសកលវិទ្យាល័យ បញ្ញាសាស្ត្រកម្ពុជា ក្នុងឆ្នាំ២០១០ និងបរិញ្ញាបត្រផ្នែកគ្រប់គ្រង សហគ្រាស នៅសកលវិទ្យាល័យនីតិសាស្ត្រ និងវិទ្យាសាស្ត្រសេដ្ឋកិច្ច ក្នុងឆ្នាំ២០០០។ លោកស្រី បានចូលរួមវគ្គបណ្តុះបណ្តាលជាច្រើនទាំងក្នុង និងក្រៅប្រទេស ទាក់ទងនឹងការរីក ចម្រើន និងផលប៉ះពាល់នៃអាជីវកម្មមីក្រូហិរញ្ញវត្ថុ ផលិតផល-សេវាធនាគារឌីជីថល ទំនាក់ ទំនងលក់ សេវាអតិថិជន អភិវឌ្ឍផលិតផល គ្រប់គ្រងប្រតិបត្តិការ និងភាពជាអ្នកដឹកនាំ។ លោកស្រីមានបទពិសោធន៍នៅក្នុងវិស័យធនាគារ និងគ្រឹះស្ថានហិរញ្ញវត្ថុចាប់តាំងពីដើមឆ្នាំ ២០០០។ លោកស្រីបានចាប់ផ្តើមអាជីពការងារជាមួយ ធនាគារ អេស៊ីប៊ី ក្នុងជំនាញគ្រប់គ្រង សាច់ប្រាក់ និងហិរញ្ញវត្ថុ នៅឆ្នាំដើមឆ្នាំ២០០០។ ចាប់ពីឆ្នាំ២០០៧ ដល់២០១៦ ក្នុងតួនាទីជា នាយិកានាយកដ្ឋានគ្រប់គ្រងប្រាក់បញ្ញើ លោកស្រីបានផ្តួចផ្តើមគំនិត និងបង្កើតយុទ្ធសាស្ត្រក្នុង ការដឹកនាំ និងគណ្តាប្រមូលប្រាក់បញ្ញើ និងសេវាហិរញ្ញវត្ថុជូន ធនាគារ ស្ថាបនា ប្រកបដោយភាព ជោគជ័យ។ ជាងនេះទៅទៀត នៅក្នុងឆ្នាំ២០១៥-២០១៦ លោកស្រីបានចូលរួមក្នុងគម្រោងរួម បញ្ចូលគ្នាជាផ្លូវការរវាង ធនាគារ ម៉ាហាន់ជប៊ុន និងស្ថាបនា លីមីតធីត និងធ្វើការកំលាយខ្លួន ទៅជាធនាគារពាណិជ្ជ។ លោកស្រីចាប់ផ្តើមការងារជាមួយ អិលអូអិលស៊ី (ខេមបូឌា) ភីអិលស៊ី ចាប់ពីខែមករា ឆ្នាំ២០១៦ ក្នុងតួនាទីជា នាយិកានាយកដ្ឋានគ្រប់គ្រងប្រាក់បញ្ញើ និងសេវាហិរញ្ញវត្ថុ។



លោក ខូលីប លីយ៉ាណាតី
ប្រធាននាយកបច្ចេកវិទ្យាព័ត៌មាន

លោក ខូលីប លីយ៉ាណាតី ទទួលបានបរិញ្ញាបត្រជាន់ខ្ពស់ផ្នែកគ្រប់គ្រងអាជីវកម្ម ជំនាញហិរញ្ញវត្ថុ ពីវិទ្យាស្ថាន Postgraduate Institute of Management នៃសាកលវិទ្យាល័យ Sri Jayewardenepura នៅប្រទេសស្រីលង្កា។ លោក ខូលីប ទទួលបានបរិញ្ញាបត្រផ្នែកកុំព្យូទ័រពាណិជ្ជកម្ម (កម្រិត២) ពីសាកលវិទ្យាល័យ Wolverhampton នៅប្រទេសអង់គ្លេស។ បន្ថែមលើគុណវុឌ្ឍិសិក្សាខាងលើ លោកក៏មានជំនាញវិជ្ជាជីវៈផ្នែកអភិបាលកិច្ចសុវត្ថិភាពព័ត៌មាន និងបច្ចេកវិទ្យាព័ត៌មាន រួមមាន Certified Payment Card Industry Security Implementer (CPI SI) និង Certified Android Security Specialist ហើយលោកក៏បានបំពេញគ្រប់លក្ខខណ្ឌ ដើម្បីទទួលបានបរិញ្ញាបត្រ ISO 27001:2013 Lead Auditor certification ។ មុនពេលចូលបម្រើការងារនៅគ្រឹះស្ថានមីក្រូហិរញ្ញវត្ថុ អិលអូអិលស៊ី (ខេមបូឌា) ក៏អិលស៊ី លោកមានបទពិសោធន៍ជាង១៤ឆ្នាំ នៅក្នុងប្រទេសស្រីលង្កា លើគ្រប់កម្រិតនៃផ្នែកគ្រប់គ្រងបច្ចេកវិទ្យាព័ត៌មាន។ លោកបានបម្រើការងារអស់រយៈពេលជាង១០ឆ្នាំ នៅ LankaPay (LankaClear (Pvt) Ltd.) ដែលជាស្ថាប័នរដ្ឋផ្តល់សេវាវេចនាសម្ព័ន្ធទូទាត់ ក្រោមការត្រួតពិនិត្យពីធនាគារជាតិនៃប្រទេសស្រីលង្កា។ ក្នុងអំឡុងពេលបម្រើការងារនៅ LankaPay លោកបានបម្រើការងារអ្នកផ្តល់ជំនាញស្រាយផ្នែកសុវត្ថិភាពព័ត៌មាន ដោយគ្រប់គ្រងលើប្រព័ន្ធទូទាត់ថ្នាក់ជាតិ នៅក្នុងប្រទេសស្រីលង្កា។ បទពិសោធន៍ការងាររបស់លោករួមមាន Online Cheque Image and truncation System (CITS), JustPay ដែលជាប្រព័ន្ធទូទាត់វាយតម្លៃវិស័យហិរញ្ញវត្ថុ, PKI based Digital Certification Authority និងប្រព័ន្ធផ្សេងទៀត។ លោក លីយ៉ាណាតី មានបទពិសោធន៍និងជំនាញជាច្រើនផ្នែកបច្ចេកវិទ្យាព័ត៌មាន ការគ្រប់គ្រងគម្រោង បច្ចេកវិទ្យាទូរស័ព្ទចល័ត គម្រោងទូទាត់ដោយប្រើប្រាស់កាត និងមានជំនាញផ្នែកសុវត្ថិភាពព័ត៌មានវិជ្ជាជីវៈផងដែរ។ លើសពីនេះទៀត លោកបានអភិវឌ្ឍខ្លួនមិនត្រឹមតែនៅក្នុងផ្នែកសុវត្ថិភាពព័ត៌មានប៉ុណ្ណោះទេ ប៉ុន្តែលោកក៏បានអភិវឌ្ឍខ្លួនលើផ្នែកអភិបាលកិច្ចប្រព័ន្ធបច្ចេកវិទ្យា ការគ្រប់គ្រងហានិភ័យ និងប្រតិបត្តិការ ផ្នែករៀបចំគម្រោង ការគ្រប់គ្រងហិរញ្ញវត្ថុ ការគ្រប់គ្រងផ្នែកលក់ និងការដោះស្រាយ។ លោក ខូលីប មិនកំណត់ខ្លួនលោកនៅក្នុងពិភពការងារជំនាញប៉ុណ្ណោះទេ ប៉ុន្តែលោកក៏បានចូលរួមក្នុងការងារអប់រំបណ្តុះបណ្តាលផងដែរ ដោយបានបម្រើការងារជាសាស្ត្រាចារ្យនៅសាកលវិទ្យាល័យ Open University នៅក្នុងប្រទេសអង់គ្លេស នៅសាកលវិទ្យាល័យ Sri Jayewardenepura University និងសាកលវិទ្យាល័យ Wayamba University នៅក្នុងប្រទេសស្រីលង្កា លើផ្នែកបច្ចេកវិទ្យាព័ត៌មាន វេចនាសម្ព័ន្ធទូទាត់តាមប្រព័ន្ធខ្ទីរដីថល និងសុវត្ថិភាពព័ត៌មានវិជ្ជា។

លោក លីយ៉ាណាតី ចាប់ផ្តើមបម្រើការងារនៅ អិលអូអិលស៊ី (ខេមបូឌា) ក៏អិលស៊ី នៅក្នុងខែវិច្ឆិកា ឆ្នាំ២០១៤ ក្នុងមុខតំណែងជា ប្រធាននាយកបច្ចេកវិទ្យាព័ត៌មាន ហើយនៅក្រោមការដឹកនាំរបស់លោក អិលអូអិលស៊ី បានដាក់ឱ្យដំណើរការប្រព័ន្ធជាច្រើនដូចជា ប្រព័ន្ធ Mobile Banking (នៅក្នុងខែមេសា ឆ្នាំ២០១៩), ភ្ជាប់ទៅប្រព័ន្ធ Cambodia Shared ATM Switch (នៅក្នុងខែកក្កដា ឆ្នាំ២០១៩), ភ្ជាប់ប្រព័ន្ធ NBC FAST system ទៅក្នុងទូរស័ព្ទដៃ (នៅក្នុងខែសីហា ឆ្នាំ២០១៩), ទទួលបានបរិញ្ញាបត្របច្ចេកទេសស្ថាប័នលើស្តង់ដារ ISO 27001:2013 certification សម្រាប់ប្រព័ន្ធគ្រប់គ្រងសុវត្ថិភាពព័ត៌មាន (នៅក្នុងខែមករា ឆ្នាំ២០២០), ភ្ជាប់ទៅបណ្តាញ Real Time Fund Transfer (នៅក្នុងខែកុម្ភៈ ឆ្នាំ២០២០) និងការរកលម្អជាច្រើនទៀតពាក់ព័ន្ធនឹងផ្នែកបច្ចេកវិទ្យាព័ត៌មាន។



លោក តេង ភាព
នាយកនាយកដ្ឋានសវនកម្មផ្ទៃក្នុង

លោក តេង ភាព ទទួលបាន សញ្ញាបត្របរិញ្ញាបត្រជាន់ខ្ពស់ គ្រប់គ្រងពាណិជ្ជកម្ម ជំនាញគណនេយ្យ និងហិរញ្ញវត្ថុ នៅសាកលវិទ្យាល័យ វេសស្ទើន ក្នុងឆ្នាំ២០០៨ និងទទួលបានសញ្ញាបត្របរិញ្ញាបត្រ គ្រប់គ្រងពាណិជ្ជកម្ម ជំនាញគណនេយ្យ នៅវិទ្យាស្ថានជាតិពាណិជ្ជសាស្ត្រក្នុងឆ្នាំ២០០៤។ លោកបានចូលរួម វគ្គបណ្តុះបណ្តាលជាច្រើនទាក់ទងនឹងទម្រង់នីតិវិធី នៃការអនុវត្តន៍ផ្ទៃក្នុងជាលក្ខណៈអាជីពនៅក្នុង ប្រទេសម៉ាឡេស៊ី ផែនការអាជីវកម្ម និងការគ្រប់គ្រងភាពរីកចម្រើនក្នុង ប្រទេសហ្វីលីពីន ការគ្រប់គ្រងផ្ទៃក្នុងប្រកបដោយប្រសិទ្ធភាព ក្នុងប្រទេសម៉ុងហ្គោល ការចែករំលែកបទពិសោធន៍ទាក់ទងនឹងធនាគារ ក្នុងប្រទេសស្រីលង្កា និងវគ្គបណ្តុះបណ្តាលផ្សេងៗទៀតជាច្រើនក្នុងប្រទេសកម្ពុជា មានដូចជា ការគ្រប់គ្រងហានិភ័យ សវនកម្មផ្ទៃក្នុងកម្រិតខ្ពស់ របៀបសរសេររបាយការណ៍ និងជំនាញក្នុងការដឹកនាំ។ លោកមានបទពិសោធន៍ បម្រើការងារក្នុងគ្រឹះស្ថានមីក្រូហិរញ្ញវត្ថុ និងស្ថាប័នក្រៅរដ្ឋាភិបាល នៅក្នុងប្រទេសកម្ពុជា ច្រើនជាង១៥ឆ្នាំ រួមមានបម្រើការងារនៅ Catholic Relief Services ចាប់ពីឆ្នាំ១៩៩៩ ដល់ឆ្នាំ២០០៣ ក្នុងមុខតំណែងជា សវនករផ្ទៃក្នុង និងជានាយកសាខា ក្នុងឆ្នាំ២០០៤ បន្ទាប់ពី Catholic Relief Services ត្រូវបានដាក់បញ្ចូលជាមួយ អិលអូអិលស៊ី។ លោកបានបម្រើការងារឱ្យគ្រឹះស្ថានអង្គរ មីក្រូហិរញ្ញវត្ថុកម្ពុជា ក្នុងមុខតំណែងជាអ្នកដឹកនាំក្រុមសវនករផ្ទៃក្នុង និងជាប្រធានភូមិភាគ ពីឆ្នាំ២០០៤ ដល់ឆ្នាំ២០០៨។ លោកចាប់ផ្តើមបម្រើការងារ អិលអូអិលស៊ី ជានាយកនាយកដ្ឋានសវនកម្មផ្ទៃក្នុង នៅខែធ្នូ ឆ្នាំ២០០៨។



លោកស្រី ឡេង ថាវី
នាយិកានាយកដ្ឋានធនធានមនុស្ស

លោកស្រី ឡេង ថាវី ចាប់ផ្តើមចូលបម្រើការងារជាមួយគ្រឹះស្ថានមីក្រូហិរញ្ញវត្ថុ អិលអូអិលស៊ី (ខេមបូឌា) ភីអិលស៊ី នៅខែសីហា ឆ្នាំ២០១៤។ មុនពេលចូលបម្រើការងារជាមួយ អិលអូអិលស៊ី លោកស្រីមានបទពិសោធន៍ការងារផ្នែកគ្រប់គ្រងធនធានមនុស្ស រយៈពេលជាង១០ឆ្នាំ ជាមួយ អង្គការមនុស្សធម៌ និងគ្រឹះស្ថានមីក្រូហិរញ្ញវត្ថុ ដូចជាអង្គការទស្សនៈពិភពលោកកម្ពុជា គ្រឹះស្ថានមីក្រូហិរញ្ញវត្ថុវិស័សហ្វាន់កម្ពុជា និងអង្គការវ័យកម្ពុជា។ ក្រៅពីបទពិសោធន៍បម្រើការងារក្នុងប្រទេស លោកស្រីក៏ធ្លាប់បានបម្រើការងារក្រៅប្រទេសរយៈពេលជាង១ឆ្នាំ ដែលមានការបម្រើការងារជាមួយអង្គការទស្សនៈពិភពលោក នៅប្រទេសស្រីលង្កា រយៈពេល៣ខែ និងការបម្រើការងារជាលក្ខណៈក្រៅម៉ោងរយៈពេល១៣ខែ ជាមួយសាកលវិទ្យាល័យម៉ូណាស់ នៅប្រទេសអូស្ត្រាលី។ អ្នកស្រីបានបញ្ចប់ថ្នាក់បរិញ្ញាបត្រជាន់ខ្ពស់ផ្នែកគ្រប់គ្រងធនធានមនុស្ស ពីសាកលវិទ្យាល័យម៉ូណាស់ ប្រទេសអូស្ត្រាលី តាមរយៈជំនួយអាហារូបករណ៍របស់រដ្ឋាភិបាលប្រទេសអូស្ត្រាលី។ បន្ថែមពីនេះទៀត លោកស្រីក៏បានបញ្ចប់ថ្នាក់បរិញ្ញាបត្រផ្នែកគ្រប់គ្រងពាណិជ្ជកម្មជំនាញគណនេយ្យ ពីវិទ្យាស្ថានជាតិគ្រប់គ្រង។ លោកស្រីក៏បានចូលរួមវគ្គបណ្តុះបណ្តាលក្រៅប្រទេសមួយចំនួនមានដូចជា៖ នៅចក្រភពអង់គ្លេស ប្រទេសអូស្ត្រាលី ប្រទេសស៊ីងប៉ូ ប្រទេសហ្វីលីពីន ប្រទេសស្រីលង្កា និងប្រទេសថៃ។



លោកស្រី ទ្រី សុឡា
នាយិកានាយកដ្ឋានធនាគារ

លោកស្រី ទ្រី សុឡា បច្ចុប្បន្នកំពុងបន្តការសិក្សាយកសញ្ញាបត្រវិជ្ជាជីវៈគណនេយ្យ ដែលទទួលស្គាល់ជាធរណៈ ពីវិទ្យាស្ថានអាជីពផ្នែកគណនេយ្យធំជាងគេរបស់ចក្រភពអង់គ្លេស។ លោកស្រី បានទទួលសញ្ញាបត្របរិញ្ញាបត្រ គ្រប់គ្រងពាណិជ្ជកម្ម ជំនាញគណនេយ្យ ពីសាកលវិទ្យាល័យជាតិគ្រប់គ្រងក្នុងឆ្នាំ២០១១។ លោកស្រី បានចូលរួមវគ្គបណ្តុះបណ្តាលជាច្រើនដែលមាន ការគ្រប់គ្រងហិរញ្ញវត្ថុ ការប្រឆាំងការសម្អាតសាច់ប្រាក់ និងហិរញ្ញប្បទានភារកម្ម ការគ្រប់គ្រងហានិភ័យសន្តិសុខភាព Leadership and Diversity for Innovation Program និងវគ្គបណ្តុះបណ្តាលផ្សេងទៀតដែលពាក់ព័ន្ធនឹងមីក្រូហិរញ្ញវត្ថុ។ លោកស្រី ធ្លាប់បានបម្រើការងារក្នុងក្រុមហ៊ុនគណនេយ្យអន្តរជាតិធំមួយក្នុងចំណោមក្រុមហ៊ុនធំៗទាំង៤ ដែលមានតួនាទីជាសម្របសម្រួលជាន់ខ្ពស់ អស់រយៈពេល៤ឆ្នាំ ដែលលោកស្រីទទួលខុសត្រូវក្នុងតួនាទីជាអ្នកដឹកនាំក្រុមសម្របសម្រួល ចុះធ្វើសវនកម្មនៅក្នុងវិស័យជាច្រើនរួមមាន ធនាគារ និងគ្រឹះស្ថានមីក្រូហិរញ្ញវត្ថុ ក្រុមហ៊ុនពាណិជ្ជកម្ម អង្គការក្រៅរដ្ឋាភិបាល និងវិស័យផ្សេងៗទៀត។ លោកស្រីបានចាប់ផ្តើមបម្រើការងារ អិលអូអិលស៊ី នៅក្នុងខែមិថុនា ឆ្នាំ២០១៥ ក្នុងតួនាទីនាយិកានាយកដ្ឋានធនាគារ។



លោកស្រី កែវ តារាណី
នាយិកានាយកដ្ឋានហិរញ្ញវត្ថុ

លោកស្រី កែវ តារាណី បច្ចុប្បន្នកំពុងបន្តការសិក្សាយកសញ្ញាបត្រវិជ្ជាជីវៈគណនេយ្យ ដែលទទួលស្គាល់ជាធរណៈពីវិទ្យាស្ថានអាជីពផ្នែកគណនេយ្យធំជាងគេរបស់ចក្រភពអង់គ្លេស។ លោកស្រី បានទទួលសញ្ញាបត្របរិញ្ញាបត្រ គ្រប់គ្រងពាណិជ្ជកម្ម ជំនាញគណនេយ្យ ពីសាកលវិទ្យាល័យជាតិគ្រប់គ្រង ក្នុងឆ្នាំ២០១០ និងបរិញ្ញាបត្រផ្នែក អក្សរសាស្ត្រអង់គ្លេស ពីវិទ្យាស្ថានភាសាបរទេសក្នុងឆ្នាំ២០០៩។ លោកស្រីធ្លាប់បានបម្រើការងារក្នុងក្រុមហ៊ុនគណនេយ្យអន្តរជាតិធំមួយក្នុងចំណោមក្រុមហ៊ុនធំៗទាំង៤ ដែលមានតួនាទីជាសម្របសម្រួលជាន់ខ្ពស់ អស់រយៈពេល៣ឆ្នាំ ដែលលោកស្រីទទួលខុសត្រូវក្នុងតួនាទីជាអ្នកដឹកនាំក្រុមសម្របសម្រួល ចុះធ្វើសវនកម្មនៅក្នុងវិស័យជាច្រើនរួមមាន ធនាគារ និងគ្រឹះស្ថានមីក្រូហិរញ្ញវត្ថុ ក្រុមហ៊ុនពាណិជ្ជកម្ម អង្គការក្រៅរដ្ឋាភិបាល និងវិស័យផ្សេងៗទៀត។ មុននឹងចូលបម្រើការងារជាមួយ អិលអូអិលស៊ី លោកស្រី ធ្លាប់បានបម្រើការងារជាប្រធានគណនេយ្យនៅ ធនាគារមេឃប៊ែង អស់រយៈពេល៤ឆ្នាំ។ លោកស្រី បានចាប់ផ្តើមបម្រើការងារ អិលអូអិលស៊ី នៅក្នុងខែមិថុនា ឆ្នាំ២០១៤ ក្នុងតួនាទីនាយិកានាយកដ្ឋានហិរញ្ញវត្ថុ។



លោកស្រី ស៊ីវ មុជ្ជា
នាយិកានាយកដ្ឋានរដ្ឋបាល និងធុរកិច្ច

លោកស្រី ស៊ីវ មុជ្ជា បានបញ្ចប់ថ្នាក់បរិញ្ញាបត្រផ្នែក គណនេយ្យ នៅ វិទ្យាស្ថានវ៉ាន់ដា ក្នុងឆ្នាំ២០០៨។ លោកស្រីបានទទួលសញ្ញាបត្រ ភាសាអង់គ្លេស ពី សាកលវិទ្យាល័យបណ្ណាសាស្ត្រកម្ពុជា ក្នុងឆ្នាំ២០០៣។ លោកស្រីបានចូលរួមវគ្គ បណ្តុះបណ្តាល និងសិក្ខាសាលាផ្សេងៗជាច្រើន ទាក់ទងនឹងគណនេយ្យហិរញ្ញវត្ថុ គណនេយ្យពន្ធដារ ការគ្រប់គ្រងផ្ទៃក្នុង និងសវនកម្ម កិច្ចការរដ្ឋបាល និងភាពជា អ្នកដឹកនាំ។ លោកស្រីបានបម្រើការងារក្នុងវិស័យវាយនភ័ណ្ឌ ចាប់ពីឆ្នាំ២០០២ ដល់ដើមឆ្នាំ២០២០ ក្នុងតួនាទីជាប្រធានគណនេយ្យ និងជាប្រធានហិរញ្ញវត្ថុ។ ក្នុងខែមេសា ឆ្នាំ២០២០ លោកស្រីចាប់ផ្តើមបម្រើការងារថ្មីជាមួយ អិលអូអិលស៊ី (ខេមបូឌា) ក្នុងតួនាទីជានាយិកានាយកដ្ឋានរដ្ឋបាល និងធុរកិច្ច។



លោក ហ៊ីង សុខុត្តា
នាយកនាយកដ្ឋានបច្ចេកវិទ្យាព័ត៌មាន

លោក ហ៊ីង សុខុត្តា នាយកនាយកដ្ឋានបច្ចេកវិទ្យាព័ត៌មាន ទទួលបានសញ្ញាបត្រ បរិញ្ញាបត្រផ្នែកបច្ចេកវិទ្យាព័ត៌មាន ពីសាកលវិទ្យាល័យភូមិន្ទភ្នំពេញ ក្នុងឆ្នាំ២០០៣។ លោកមានបទពិសោធន៍ជាង១២ឆ្នាំ ជាមួយវិស័យធនាគារក្នុងស្រុក និងធនាគារមកពី បរទេស។ បន្ថែមពីនេះ លោកបានចូលរួមវគ្គបណ្តុះបណ្តាលផ្នែកបច្ចេកវិទ្យាព័ត៌មាន E-Banking និងសិក្ខាសាលាផ្សេងៗពាក់ព័ន្ធនឹងផ្នែកបច្ចេកវិទ្យាព័ត៌មាន ដូចជានៅប្រទេស កម្ពុជា ប្រទេសសិង្ហបុរី និងប្រទេសម៉ាឡេស៊ី។ លោកបានបម្រើការងារនៅធនាគារ អេស៊ីប៊ីជា ភីអិលស៊ី មានតួនាទីជាអ្នកសរសេរកម្មវិធីកុំព្យូទ័រ នៅឆ្នាំ២០០៥ បន្ទាប់មកត្រូវ បានតំឡើងជា អនុប្រធានផ្នែកអភិវឌ្ឍន៍ផ្នែកទន់ នៃនាយកដ្ឋានបច្ចេកវិទ្យាព័ត៌មាន នៅឆ្នាំ២០០៨។ លោកបានចូលបម្រើការងារនៅ ធនាគារមេឃប៊ែងកម្ពុជា ភីអិលស៊ី មាន តួនាទីជាមន្ត្រីផ្នែក E-Banking (អេធីអឹម) នៅឆ្នាំ២០០៨ បន្ទាប់មកត្រូវបានតែងតាំងជា មន្ត្រីជាន់ខ្ពស់ផ្នែកបច្ចេកវិទ្យាព័ត៌មាន និងអេធីអឹម នៅឆ្នាំ២០១០ និងត្រូវបានតែងតាំងជា អ្នកគ្រប់គ្រងផ្នែកបច្ចេកវិទ្យាព័ត៌មាននៅឆ្នាំ២០១៤។ លោកបានចាប់ផ្តើមបម្រើការងារជា មួយ អិលអូអិលស៊ី ក្នុងខែតុលា ឆ្នាំ២០១៥ ជានាយកនាយកដ្ឋានបច្ចេកវិទ្យាព័ត៌មាន។



លោក មុត ពិសី
នាយកនាយកដ្ឋានឥណទាន

លោក មុត ពិសី នាយកនាយកដ្ឋានឥណទាន ទទួលបានសញ្ញាបត្របរិញ្ញាបត្រ ជាន់ខ្ពស់ជំនាញហិរញ្ញវត្ថុ នៅសាកលវិទ្យាល័យជាតិគ្រប់គ្រង ប្រទេសកម្ពុជាក្នុងឆ្នាំ២០១៣។ លោកទទួលបានសញ្ញាបត្របរិញ្ញាបត្រជំនាញទេសចរណ៍ ពីសាកលវិទ្យាល័យជាតិគ្រប់គ្រង ក្នុងឆ្នាំ២០០៦។ លោកបានចូលរួមវគ្គបណ្តុះបណ្តាលជាច្រើនផងដែរនៅក្នុងប្រទេសកម្ពុជា លើការវាយតម្លៃអចលនទ្រព្យ ការចរចា និងការដោះស្រាយវិវាទការងារ ការគ្រប់គ្រងសាខា ការកសាងសមត្ថភាពសវនករផ្ទៃក្នុង ច្បាប់ការងារ ការពង្រឹងអំណាចនៃភាពជាអ្នកដឹកនាំ និង ជំនាញផ្សេងៗទៀត។ លោកធ្លាប់បានបម្រើការងារជាមន្ត្រីឥណទាននៅ ស្ថាប័ន លីមីតធីត ពីឆ្នាំ២០០៦-២០០៨ ហើយលោកត្រូវបានតំឡើងតំណែងជា ប្រធានមន្ត្រីឥណទាន នៅ សាខាស្រុកអង្គស្នួល ពីខែកុម្ភៈ ឆ្នាំ២០០៨ ដល់ ខែធ្នូ ឆ្នាំ២០០៨។ ចាប់តាំងពីឆ្នាំ២០០៩ ដល់ ឆ្នាំ២០១០ លោកគឺជានាយកសាខាខេត្តកំពត នៅគ្រឹះស្ថានមីក្រូហិរញ្ញវត្ថុ ស្ថាប័ន លីមីតធីត។ លោកចាប់ផ្តើមបម្រើការងារឱ្យ អិលអូអិលស៊ី ជាអ្នកហាត់រៀនការងារគ្រប់គ្រងសាខា នៅ ខែឧសភា ឆ្នាំ២០១០ ហើយលោកត្រូវបានតែងតាំងជានាយកសាខាក្រុងស្នួល នៅខែកក្កដា ឆ្នាំ២០១០។ នៅក្នុងខែឧសភា ឆ្នាំ២០១៤ លោកត្រូវបានតំឡើងតំណែងដោយថ្នាក់គ្រប់គ្រង ជាន់ខ្ពស់ ជានាយកនាយកដ្ឋានរដ្ឋបាល និងធុរកិច្ច។ ក្នុងខែមីនា ឆ្នាំ២០១៧ លោកបាន ផ្លាស់ប្តូរការងារមក នាយកដ្ឋានឥណទាន ក្នុងមុខតំណែងជា នាយកនាយកដ្ឋានឥណទាន និងជានាយកនាយកដ្ឋានអាជីវកម្មក្នុងខេត្តកោះកុង ឆ្នាំ២០១៧។ បច្ចុប្បន្នលោកត្រូវបានតែងតាំង តំណែងជា នាយកនាយកដ្ឋានឥណទាន ចាប់តាំងពីខែសីហា ឆ្នាំ២០១៨។



លោក អុន កង

នាយករងនាយកដ្ឋានឥណទាន និងទីប្រឹក្សាគណៈកម្មាធិការប្រតិបត្តិ

លោក អុន កង ទទួលបានសញ្ញាបត្របរិញ្ញាបត្រជាន់ខ្ពស់ គ្រប់គ្រងពាណិជ្ជកម្មជំនាញ ធនាគារ និងហិរញ្ញវត្ថុក្នុងឆ្នាំ២០១៤ និងសញ្ញាបត្របរិញ្ញាបត្រគ្រប់គ្រងពាណិជ្ជកម្មជំនាញ គ្រប់គ្រងទូទៅនៅ សាកលវិទ្យាល័យវៀលប្រាយ ក្នុងឆ្នាំ២០០៩។ លោកធ្លាប់បានចូលរួមនៅ ក្នុងវគ្គបណ្តុះបណ្តាលជាច្រើនទាក់ទងនឹងហិរញ្ញវត្ថុទាំងក្នុងប្រទេសកម្ពុជា និងក្រៅប្រទេស។ លោក អុន កង ពីមុនបម្រើការងារជាមន្ត្រីឥណទាននៅ អិលអូអិលស៊ី បន្ទាប់មកត្រូវបានដំឡើង តំណែងជាប្រធានមន្ត្រីឥណទាន។ ចាប់ពីឆ្នាំ២០០២ ដល់ ២០០៩ លោកមានតួនាទីជា នាយកគ្រប់គ្រងសាខា ហើយនៅក្នុងឆ្នាំ២០០៩ លោកត្រូវបានដំឡើងតំណែងជាប្រធានភូមិភាគ និងជាតំណាងភាគទុនិករបស់ ភីធីស៊ី-អ៊ីសប។ បច្ចុប្បន្ន លោកត្រូវបានតែងតាំងជា នាយករង នាយកដ្ឋានឥណទាន និងជាទីប្រឹក្សាគណៈកម្មាធិការប្រតិបត្តិ ចាប់តាំងពីថ្ងៃទី០១ ខែមិថុនា ឆ្នាំ២០១៤។



លោក អុត ថេង

នាយកនាយកដ្ឋានអាជីវកម្ម

លោក អុត ថេង បានទទួលសញ្ញាបត្របរិញ្ញាបត្រជាន់ខ្ពស់ ផ្នែកគ្រប់គ្រងពាណិជ្ជកម្មពី សាកលវិទ្យាល័យនៃកូន ក្នុងឆ្នាំ២០១១ សញ្ញាបត្របរិញ្ញាបត្រ ផ្នែកអក្សរសាស្ត្រអង់គ្លេស ពី សាកលវិទ្យាល័យឯកទេសនៃកម្ពុជា ក្នុងឆ្នាំ២០០៧ និងសញ្ញាបត្រមធ្យមសិក្សា គរុកោសល្យ ឯកទេសគណិតវិទ្យា និងរូបវិទ្យា ពីមជ្ឈមណ្ឌលគរុកោសល្យភូមិភាគព្រៃវែង ក្នុងឆ្នាំ២០០០។ លោកបានចូលរួមក្នុងវគ្គបណ្តុះបណ្តាល និងសិក្ខាសាលាជាច្រើននៅក្នុងប្រទេស ដូចជាការ បណ្តុះបណ្តាល និងការអភិវឌ្ឍបុគ្គលិក ការកសាងសមត្ថភាពបុគ្គលិក ការគ្រប់គ្រងសាខា សម្រាប់គ្រឹះស្ថានមីក្រូហិរញ្ញវត្ថុ និងធនាគារ ការគ្រប់គ្រងហានិភ័យ ការគ្រប់គ្រងឥណទាន វគ្គ បណ្តុះបណ្តាលសម្រាប់អ្នកបណ្តុះបណ្តាលបន្ត ជំនាញគ្រប់គ្រងនិងដឹកនាំ ហិរញ្ញប្បទានទ្រព្យ សកម្ម ការបណ្តុះបណ្តាលផ្នែកហិរញ្ញវត្ថុ ការការពារអតិថិជន និងវគ្គសិក្សាសំខាន់ជាច្រើនទៀត។ មុនពេលចាប់ផ្តើមការងារជាមួយ អិលអូអិលស៊ី លោកធ្លាប់បានបម្រើការងារជាគ្រូបង្រៀន គណិតវិទ្យា រូបវិទ្យា និងភាសាអង់គ្លេស អស់រយៈពេល៥ឆ្នាំ គឺពីចាប់ពី២០០០ ដល់ឆ្នាំ២០០៥។ បន្ទាប់មក លោកក៏បានផ្លាស់ប្តូរអាជីពការងារមកក្នុងវិស័យឥណទាន ជាមួយគ្រឹះស្ថាន មីក្រូហិរញ្ញវត្ថុប្រាសាក់ អស់រយៈពេល៦ឆ្នាំ ដោយចាប់ផ្តើមតាំងពីតួនាទីជាមន្ត្រីឥណទាន ហាត់ការ ជាមន្ត្រីឥណទាន និងជាប្រធានអនុសាខា។ លោកបានចាប់ផ្តើមការងារជាមួយ អិលអូអិលស៊ី ក្នុងឆ្នាំ២០១១ ហើយធ្លាប់កាន់តួនាទីសំខាន់ៗជាច្រើនដូចជា អ្នកហាត់ការ គ្រប់គ្រងសាខា នាយកសាខា មន្ត្រីឯកទេសផ្នែកឥណទាននៅការិយាល័យកណ្តាល ប្រធាន ភូមិភាគ ប្រធានគម្រោងឥណទានសម្ភារប្រើប្រាស់នៃនាយកដ្ឋានអាជីវកម្ម ហើយបន្ទាប់មក លោកត្រូវបានតែងតាំងជានាយកនាយកដ្ឋានឥណទានសម្ភារប្រើប្រាស់ក្នុងខែសីហា ឆ្នាំ២០១៤ និង ប្តូរតួនាទីទៅជានាយកនាយកដ្ឋានអាជីវកម្មនៅក្នុងខែកញ្ញា ឆ្នាំ២០១៤ រហូតមកដល់បច្ចុប្បន្ន។



លោក ចាន ជ័លឡេង

នាយកនាយកដ្ឋានប្រតិបត្តិការ

លោក ចាន ជ័លឡេង នាយកនាយកដ្ឋានប្រតិបត្តិការ បានបញ្ចប់ការសិក្សាបរិញ្ញាបត្រ ជាន់ខ្ពស់ ផ្នែកគ្រប់គ្រងហានិភ័យ ពីសាកលវិទ្យាល័យភូមិន្ទនីតិសាស្ត្រ និងវិទ្យាសាស្ត្រសេដ្ឋកិច្ច និងបរិញ្ញាបត្រជាន់ខ្ពស់ ផ្នែកវិស័យហិរញ្ញវត្ថុនិងធនាគារ ក្នុងតំបន់អាស៊ីអាគ្នេយ៍ ពីសាកល វិទ្យាល័យ NANTES។ លោកក៏ទទួលបានបរិញ្ញាបត្រផ្នែកសេដ្ឋកិច្ច អាជីវកម្ម បរិញ្ញាបត្រផ្នែក អក្សរសាស្ត្រអង់គ្លេស និងបានចូលរួមវគ្គបណ្តុះបណ្តាលខ្លីៗជាច្រើនដូចជា ធនាគារអភិវឌ្ឍន៍ ភាពជាអ្នកដឹកនាំ ច្បាប់ពន្ធដាកម្ពុជា ស្ថិតិកម្រិតខ្ពស់ ការគ្រប់គ្រងគម្រោងគោលការណ៍ ការការពារអតិថិជន ការគ្រប់គ្រងមីក្រូហិរញ្ញវត្ថុ និងការគ្រប់គ្រងគម្រោងនៅក្នុងស្រុក និងក្រៅ ប្រទេស។ បទពិសោធន៍របស់លោកមានការអភិវឌ្ឍន៍ផែនការអាជីវកម្មដើម្បីផ្លាស់ប្តូរពីអាជីវកម្ម លក្ខណៈគ្រួសារ/អង្គការក្រៅរដ្ឋាភិបាល ទៅជាអាជីវកម្មតាមស្តង់ដារ ការវិភាគ ការស្រាវជ្រាវ ការគ្រប់គ្រងគម្រោង ការបង្កើតគោលនយោបាយ និងនីតិវិធីសម្រាប់ស្ថាប័ន។ មុនពេលចូល បម្រើការនៅ អិលអូអិលស៊ី លោកបានបម្រើការជា មន្ត្រីគ្រប់គ្រងគម្រោងនៅ VisionFund រហូតដល់ឆ្នាំ២០១០ បម្រើការជាមន្ត្រីបច្ចេកទេសនៅគ្រឹះស្ថានមីក្រូហិរញ្ញវត្ថុកម្ពុជា រហូតដល់ ឆ្នាំ២០១២។ បន្ទាប់មកលោកចូលបម្រើការនៅ អិលអូអិលស៊ី ចុងឆ្នាំ២០១២ ជាអ្នកជំនាញ គ្រប់គ្រងសកម្មភាពសង្គម បន្ទាប់មក លោកត្រូវបានតំឡើងតំណែងជានាយកនាយកដ្ឋាន គ្រប់គ្រងសកម្មភាពសង្គម នៅក្នុងឆ្នាំ ២០១៥ និងនៅឆ្នាំ២០១៤ ប្តូរតួនាទីជានាយកនាយកដ្ឋាន ប្រតិបត្តិការ ដើម្បីធានាការអនុលោមតាមច្បាប់បញ្ញត្តិពាក់ព័ន្ធផ្សេងៗ ហើយក៏គ្រប់គ្រងផ្នែក គ្រប់គ្រងសកម្មភាពសង្គម ផងដែរ។



លោក ឈួន សុខចិត្ត
នាយកនាយកដ្ឋានទីផ្សារ

លោក ឈួន សុខចិត្ត ទទួលបានសញ្ញាបត្របរិញ្ញាបត្រជាន់ខ្ពស់ផ្នែកគ្រប់គ្រងពាណិជ្ជកម្ម ពីសាកលវិទ្យាល័យនិរតុន ក្នុងឆ្នាំ២០១២ និងសញ្ញាបត្របរិញ្ញាបត្រវិទ្យាសាស្ត្រសេដ្ឋកិច្ច ជំនាញគ្រប់គ្រងសហគ្រាស ពីសាកលវិទ្យាល័យភូមិន្ទនីតិសាស្ត្រ និងវិទ្យាសាស្ត្រ សេដ្ឋកិច្ច ក្នុងឆ្នាំ២០០៣ ហើយលោកក៏ទទួលបានសញ្ញាបត្រមធ្យមឯកទេសផ្នែកផែនការ សេដ្ឋកិច្ច នៅមជ្ឈមណ្ឌលបណ្តុះបណ្តាលផែនការ និងស្ថិតិ ក្នុងឆ្នាំ២០០១។ លើសពីនេះ ទៅទៀត លោកក៏បានចូលរួមវគ្គបណ្តុះបណ្តាលជំនាញសំខាន់ៗជាច្រើននៅក្នុងប្រទេស កម្ពុជា ហ្វីលីពីន ជប៉ុន និងថៃ។ ជាមួយបទពិសោធន៍រយៈពេល១៦ឆ្នាំ លោក សុខចិត្ត ធ្លាប់បម្រើការនៅក្នុងស្ថាប័នជាច្រើនដូចជា ធនាគារ អេស៊ីលីដា ភីអិលស៊ី គ្រឹះស្ថានមីក្រូ ហិរញ្ញវត្ថុ សីលានិធិ និងក្រុមហ៊ុនតូយ៉ូតា (ខេមបូឌា) ក្នុងតួនាទីជា មន្ត្រីតំណាង ប្រធាន មន្ត្រីតំណាង នាយកទីផ្សារ និងប្រធានផ្នែកលក់គ្រឿងបន្លាស់។ លោកបានចាប់ផ្តើម បម្រើការឱ្យ អិលអូអិលស៊ី ក្នុងតំណែងជា ប្រធានផ្នែកស្តារយីហោ និងផ្សព្វផ្សាយ នៅ ខែកញ្ញា ឆ្នាំ២០១០ និងត្រូវបានតំណែងជា នាយកនាយកដ្ឋានទីផ្សារ ក្នុង ខែសីហា ឆ្នាំ២០១៥។



លោក យ៉ិន ជឿវី
នាយកនាយកដ្ឋានតំណាងសម្ភារប្រើប្រាស់

លោក យ៉ិន ជឿវី ទទួលបានបរិញ្ញាបត្រជាន់ខ្ពស់ ជំនាញហិរញ្ញវត្ថុ ពីសាកលវិទ្យាល័យ ជាតិគ្រប់គ្រង និងបរិញ្ញាបត្រ ជំនាញគណនេយ្យពី សាកលវិទ្យាល័យ វេទមហាបុស៊ី និង ចុងក្រោយ លោកបានបញ្ចប់វគ្គបណ្តុះបណ្តាល ទាក់ទងនឹងគណនេយ្យពី CamEd Business School។ ក្រៅពីទទួលបានការសិក្សាខាងលើ លោក យ៉ិន ជឿវី ក៏បានចូលរួម សិក្សាវគ្គបណ្តុះបណ្តាល Microfinance Winter Academy ពី Frankfurt School of Finance & Management ផងដែរ។ មុនពេលចូលបម្រើការងារនៅ គ្រឹះស្ថានមីក្រូហិរញ្ញវត្ថុ អិលអូអិលស៊ី (ខេមបូឌា) ភីអិលស៊ី គាត់មានបទពិសោធន៍ជាង១៥ឆ្នាំ នៅប្រទេសកម្ពុជា ទាក់ទងការគ្រប់គ្រង និងការអភិវឌ្ឍន៍អាជីវកម្មហិរញ្ញវត្ថុ និងពាណិជ្ជកម្ម សវនកម្ម និង អភិបាលកិច្ច។ គាត់បានបម្រើការងាររយៈពេលជាង៥ឆ្នាំ នៅ GL Finance PL ក្នុងផ្នែក គ្រប់គ្រងប្រតិបត្តិការភតិសន្យាហិរញ្ញវត្ថុ ជាង៤ឆ្នាំ នៅ Toyota Tsusho Corporation ផ្នែក អភិវឌ្ឍន៍ និងគ្រប់គ្រងអាជីវកម្ម និងជាង៥ឆ្នាំ ទៅលើការងារសវនកម្មជាមួយស្ថាប័នដូចជា Coca Cola និងអាជ្ញាធរសវនកម្មជាតិ។ ក្នុងកំឡុងពេលជាង១៥ឆ្នាំ ក្នុងអាជីពការងារ លោក យ៉ិន ជឿវី សម្រេចបាននូវសមិទ្ធផលជាច្រើន ក្នុងការផ្តល់ជូនអតិថិជន នូវសេវាកម្ម ហិរញ្ញវត្ថុដែលមានភាពបត់បែន ទៅតាមតម្រូវការទីផ្សារ ការបង្កើតអាជីវកម្មថ្មីៗតម្រូវនឹង កាលានុវត្តភាពទីផ្សារ ដោយផ្តោតសំខាន់ជាពិសេសទៅលើគុណភាពនៃផលិតផល សេវាកម្ម អតិថិជន និងផ្តល់ជំនោរស្រាយ ផ្នែកហិរញ្ញវត្ថុដែលសមស្រប ដើម្បីបំពេញតាមតម្រូវការ ជាក់លាក់របស់អតិថិជន ប្រកបដោយភាពច្នៃប្រឌិត និងងាយស្រួល។



លោកស្រី ខេង ស្រី ឌី
លេខាធិការក្រុមហ៊ុន

លោកស្រី ខេង ស្រី ឌី ទទួលបានសញ្ញាបត្របរិញ្ញាបត្រសេដ្ឋកិច្ច ជំនាញគ្រប់គ្រងសហគ្រាស ពីសាកលវិទ្យាល័យនីតិសាស្ត្រ និងវិទ្យាសាស្ត្រសេដ្ឋកិច្ច ក្នុងឆ្នាំ២០១០ និងបរិញ្ញាបត្រ អក្សរសាស្ត្រ ជំនាញទំនាក់ទំនង ពីវិទ្យាស្ថានភាសាបរទេសនៃ សាកលវិទ្យាល័យភូមិន្ទភ្នំពេញ ក្នុងឆ្នាំ២០១២ ហើយបានបញ្ចប់កិច្ចការស្រាវជ្រាវនៅ សុខគង់ អាហារវណ្ណ និហារវណ្ណ ខ្ញុំអិលធីឌី។ បន្ថែមលើនេះ លោកស្រី ឌី ទទួលបានវិញ្ញាបនបត្រ ភាសាអង់គ្លេស ពីវិទ្យាស្ថាន ភាសាបរទេសបញ្ញាសាស្ត្រ និងទទួលបានការបណ្តុះបណ្តាល និងសិក្សាវគ្គខ្លី ដូចជា មូលដ្ឋានគ្រឹះគណនេយ្យ ពីអង្គការអភិវឌ្ឍន៍ធនធាននិស្សិត និងជំនាញសរសេររបាយការណ៍ ពីអង្គការសិក្សាដើម្បីអភិវឌ្ឍន៍។ មុនបម្រើការងារនៅ អិលអូអិលស៊ី លោកស្រីធ្លាប់បម្រើ ការងារនៅក្រុមហ៊ុនរឹង ផ្នែកបម្រើសេវាកម្មអតិថិជនក្នុងឆ្នាំ២០១២។ លោកស្រីចាប់ផ្តើម បម្រើការឱ្យ អិលអូអិលស៊ី ក្នុងតំណែងជាជំនួយការលេខាធិការក្រុមហ៊ុននៅក្នុងឆ្នាំ២០១៣ និង ត្រូវបានតំណែងជាលេខាធិការក្រុមហ៊ុន ក្នុងខែមិថុនា ឆ្នាំ២០១៤។

ការគ្រប់គ្រងហានិភ័យ និងការគ្រប់គ្រងផ្ទៃក្នុង

ការគ្រប់គ្រងហានិភ័យ តែងតែផ្សារភ្ជាប់ទៅនឹងយុទ្ធសាស្ត្រផែនការអាជីវកម្ម របស់ស្ថាប័នហិរញ្ញវត្ថុនីមួយៗ រួមទាំង អិលអូអិលស៊ី (ខេមបូឌា) ភីអិលស៊ី ផងដែរ។ ទស្សនៈនៃការគ្រប់គ្រងហានិភ័យរបស់ អិលអូអិលស៊ី គឺការគ្រប់គ្រងហានិភ័យត្រូវចូលរួមចំណែកធ្វើឱ្យយុទ្ធសាស្ត្រអាជីវកម្មកាន់តែប្រសើរឡើង ជួយក្នុងដំណើរការសម្រេចចិត្ត និងបង្កើនប្រសិទ្ធភាពនៃការគ្រប់គ្រង។ ក្របខណ្ឌគ្រប់គ្រងហានិភ័យរបស់ អិលអូអិលស៊ី មានគោលបំណងពង្រឹងសមត្ថភាពក្នុងការកំណត់ វាស់វែង និងគ្រប់គ្រងហានិភ័យ ដើម្បីបង្កើនតម្លៃរបស់ភាគទុនិកដោយសម្របការគ្រប់គ្រងហានិភ័យទៅនឹងយុទ្ធសាស្ត្ររបស់ អិលអូអិលស៊ី វាយតម្លៃផលប៉ះពាល់នៃហានិភ័យដែលកំពុងកើតមានឡើងបង្កើតយុទ្ធសាស្ត្រដោះស្រាយ និងកាត់បន្ថយហានិភ័យ ដែលឆ្លុះបញ្ចាំងពីអភិបាលកិច្ចដ៏រឹងមាំរបស់ស្ថាប័ន។ អិលអូអិលស៊ី អនុវត្តគោលការណ៍គ្រប់គ្រងហានិភ័យនៅក្នុងប្រតិបត្តិការអាជីវកម្មប្រចាំថ្ងៃ ដូចខាងក្រោម៖

- លើកកម្ពស់ប្រាក់ចំណេញ និងកំណើនសេដ្ឋកិច្ចរយៈពេលវែងប្រកបដោយចីរភាព ដោយអនុវត្តការគ្រប់គ្រងហានិភ័យ និងអភិបាលកិច្ចដោយប្រុងប្រយ័ត្ន។
- ជួយដល់អាជីវកម្មក្នុងការបង្កើតប្រាក់ចំណេញដែលមានស្ថេរភាព និងនិរន្តរភាពសម្រាប់ភាគទុនិក។
- ធានាថាយុទ្ធសាស្ត្រគ្រប់គ្រងហានិភ័យរបស់ អិលអូអិលស៊ី គឺផ្អែកលើការយល់ដឹងច្បាស់ពីហានិភ័យដែលកំពុងប្រឈម ការវាយតម្លៃវាស់វែង និងគ្រប់គ្រងហានិភ័យដែលមានបែបទម្រើមត្រូវ។

អភិបាលកិច្ចគ្រប់គ្រងហានិភ័យ

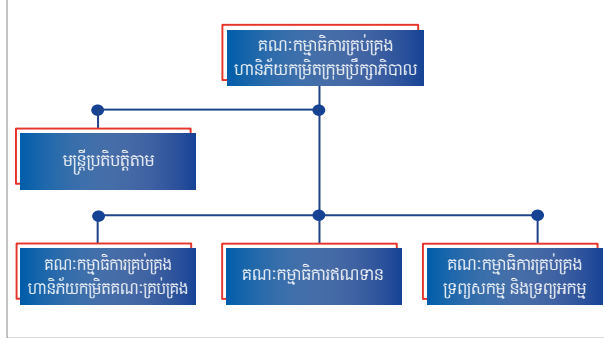

គណៈកម្មាធិការគ្រប់គ្រងហានិភ័យកម្រិតក្រុមប្រឹក្សាភិបាល ត្រូវបានបង្កើតឡើង និងដឹកនាំដោយ សមាជិកក្រុមប្រឹក្សាភិបាលឯករាជ្យមួយរូប។ លេខកម្មរបស់គណៈកម្មាធិការនេះ គឺត្រូវពិនិត្យមើលហានិភ័យនានាដែលកើតឡើងទាំងខាងក្នុង និងខាងក្រៅ ដែលទាក់ទងនឹងប្រតិបត្តិការឥណទាន និងហិរញ្ញវត្ថុ ដើម្បីធានាថាការអនុវត្តលើគោលការណ៍ និងនីតិវិធី មានប្រសិទ្ធភាពក្នុងការកំណត់ហានិភ័យ និងគ្រប់គ្រងហានិភ័យ និងអនុលោមតាមសេចក្តីណែនាំផ្ទៃក្នុង ក៏ដូចជាតម្រូវការពីខាងក្រៅ។ បន្ថែមលើនេះទៀត គណៈកម្មាធិការនេះ នឹងត្រួតពិនិត្យមើលលើការគ្រប់គ្រងហានិភ័យរបស់ក្រុមហ៊ុន និងប្រព័ន្ធត្រួតពិនិត្យផ្ទៃក្នុង ដើម្បីធានាសុវត្ថិភាពទ្រព្យសកម្ម និងធនធានហិរញ្ញវត្ថុរបស់ក្រុមហ៊ុន។ ជាធម្មតា គណៈកម្មាធិការនេះជួបប្រជុំរៀងរាល់បីខែម្តង។

ហានិភ័យហិរញ្ញវត្ថុ ត្រូវបានត្រួតពិនិត្យ និងគ្រប់គ្រងដោយគណៈកម្មាធិការគ្រប់គ្រងទ្រព្យសកម្ម និងអកម្ម ដោយមានគោលបំណងចម្បងក្នុងការវាយតម្លៃតាមដាន និងអនុវត្តលើការអនុវត្តទាក់ទងនឹងហានិភ័យសន្ទនីយភាព ហានិភ័យអត្រាការប្រាក់ ហានិភ័យបទប្បញ្ញត្តិធានា ហានិភ័យរូបិយប័ណ្ណ និងហានិភ័យហិរញ្ញវត្ថុផ្សេងៗទៀត ដើម្បីបង្កើននូវប្រសិទ្ធភាពប្រាក់ចំណេញ ទន្ទឹមនឹងនេះក៏ធានាថាសាច់ប្រាក់ត្រូវបានរក្សាទុកយ៉ាងត្រឹមត្រូវ។ គណៈកម្មាធិការគ្រប់គ្រងទ្រព្យសកម្ម និងអកម្ម ត្រូវបានដឹកនាំដោយប្រធាននាយកហិរញ្ញវត្ថុ ហើយជួបប្រជុំរៀងរាល់មួយខែម្តង។

ហានិភ័យឥណទាន

ហានិភ័យឥណទាន ត្រូវបានឱ្យនិយមន័យថា ជាលទ្ធភាពនៃការខាតបង់ ដោយសារអ្នកជំពាក់ប្រាក់ ពុំបានបំពេញកាតព្វកិច្ចតាមកិច្ចសន្យាជាមួយអិលអូអិលស៊ី។ ហានិភ័យឥណទាន ត្រូវបានគ្រប់គ្រងដោយការអនុវត្តនូវវិធានសន្ទនីយភាពនៃគោលនយោបាយហានិភ័យឥណទាន គោលការណ៍ណែនាំស្តីពីប្រតិបត្តិការឥណទាន និងបទប្បញ្ញត្តិពាក់ព័ន្ធផ្សេងៗទៀតដែលត្រូវបានអនុវត្តដើម្បីគ្រប់គ្រងគុណភាពផលប្រតិបត្តិឥណទានរបស់ អិលអូអិលស៊ី។

ហានិភ័យឥណទាន ត្រូវបានត្រួតពិនិត្យជាប្រចាំ តាមដានយ៉ាងសកម្ម និងរាយការណ៍ជូនគណៈកម្មាធិការគ្រប់គ្រងហានិភ័យជាប្រចាំរាល់ខែ។ ថ្នាក់គ្រប់គ្រងជាន់ខ្ពស់ និងនាយកដ្ឋានពាក់ព័ន្ធ បានធ្វើការពិភាក្សាវិភាគ និងកំណត់អត្តសញ្ញាណបញ្ហាផ្សេងៗ ដោយមានចំណាត់ការសមស្រប និងទាន់ពេលវេលា។

ហានិភ័យសន្ទនីយភាព

ហានិភ័យសន្ទនីយភាព កើតឡើងពីការអសមត្ថភាពរបស់ស្ថាប័នក្នុងការបំពេញកាតព្វកិច្ច និងតម្រូវការថវិកាប្រកបដោយប្រសិទ្ធភាព ទាំងក្នុងពេលបច្ចុប្បន្ន និងអនាគត នៅពេលដល់កាលកំណត់។ ហានិភ័យសន្ទនីយភាព ត្រូវបានត្រួតពិនិត្យជាប្រចាំ និងគ្រប់គ្រងជាទៀងទាត់ ផ្អែកលើមូលដ្ឋាននៃការព្យាករណ៍លំហូរសាច់ប្រាក់ ដែលជាទូទៅកើតឡើងពីកាលកំណត់នៃទ្រព្យសកម្ម ទ្រព្យអកម្ម តារាងតុល្យការខាងក្រៅ និងស្ថានភាពស្រួលផ្សេងៗ។

អិលអូអិលស៊ី តែងតែធ្វើស្រួលសេសសល់សាច់ប្រាក់ងាយស្រួលជាងរាល់ឆ្នាំ ដើម្បីកំណត់តំបន់ដែលងាយរងគ្រោះទៅលើផលប្រតិបត្តិឥណទានរបស់ខ្លួន ផលប៉ះពាល់ផ្នែកហិរញ្ញវត្ថុដែលបានរំពឹងទុក និងជួយដល់គណៈគ្រប់គ្រងក្នុងការចាត់វិធានការទុកជាមុន។

ហានិភ័យប្រតិបត្តិការ

ហានិភ័យប្រតិបត្តិការ គឺផ្សារភ្ជាប់ទៅនឹងការភាន់ច្រឡំរបស់បុគ្គលិក ហាជីយប្រព័ន្ធបច្ចេកវិទ្យា និងកង្វះនូវនីតិវិធី និងការត្រួតពិនិត្យពុំមានភាពគ្រប់គ្រាន់។ ហានិភ័យប្រតិបត្តិការ គឺជាហានិភ័យនៃការបាត់បង់បណ្តាលមកពីសក្តានុពលដែលប្រព័ន្ធបច្ចេកវិទ្យាមានភាពខ្វះខាតការរាជ័យនៃបច្ចេកវិទ្យា ការបំពានលើការត្រួតពិនិត្យផ្ទៃក្នុង ការគ្រប់គ្រង ឬបញ្ហាប្រតិបត្តិការផ្សេងៗទៀត ដែលអាចបណ្តាលឱ្យមានការបាត់បង់និកស្នានពុំដល់ ឬបញ្ហាប៉ះពាល់ដល់កេរ្តិ៍ឈ្មោះ។ ហានិភ័យប្រតិបត្តិការ មាននៅក្នុងគ្រប់ផលិតផល និងរាល់សកម្មភាពអាជីវកម្មទាំងអស់។ អិលអូអិលស៊ី បានធ្វើការកំណត់នូវអត្តសញ្ញាណ និងវាយតម្លៃហានិភ័យប្រតិបត្តិការដែលមាននៅក្នុងគ្រប់ផលិតផល រាល់សកម្មភាព ដំណើរការ និងប្រព័ន្ធបច្ចេកវិទ្យាទាំងអស់ និងភាពងាយរងគ្រោះដោយសារហានិភ័យទាំងនេះ។ អិលអូអិលស៊ី តែងតែធានាថា មុនពេលដែលផលិតផល សកម្មភាពដំណើរការ និងប្រព័ន្ធបច្ចេកវិទ្យាថ្មីៗត្រូវបានអនុវត្ត ឬដាក់ឱ្យប្រើប្រាស់ ហានិភ័យប្រតិបត្តិការដែលពាក់ព័ន្ធ ត្រូវបានត្រួតពិនិត្យត្រឹមត្រូវតាមនីតិវិធី។

ហានិភ័យទីផ្សារ

ហានិភ័យទីផ្សារ សំដៅទៅលើហានិភ័យនៃការខាតបង់នៅក្នុងបញ្ជីជូញជូររបស់ អិលអូអិលស៊ី ដោយសារការផ្លាស់ប្តូរថ្លៃមូលធន អត្រាការប្រាក់ អត្រាប្តូររូបិយប័ណ្ណបរទេស និងសូចនាករផ្សេងៗទៀត ដែលតម្លៃទាំងនោះត្រូវបានកំណត់នៅលើទីផ្សារសាធារណៈ។ ហានិភ័យអត្រាការប្រាក់កើតឡើងជាចម្បងពី ឥណទានប្រតិទានខុសៗគ្នា និងការប្តូរតម្លៃ ក្នុងលំហូរសាច់ប្រាក់។ បច្ចុប្បន្ន ហានិភ័យអត្រាការប្រាក់ ត្រូវបានវាស់វែងដោយការវិភាគលើតម្លៃនៃការប្រែប្រួលអត្រាការប្រាក់។ គណៈកម្មាធិការគ្រប់គ្រងទ្រព្យសកម្ម និងអកម្ម ជាអ្នកទទួលខុសត្រូវក្នុងការតាមដានហានិភ័យអត្រាការប្រាក់របស់ អិលអូអិលស៊ី ដោយផ្អែកលើការវិភាគតម្លៃនៃការប្រែប្រួលអត្រាការប្រាក់។



របាយការណ៍ហិរញ្ញវត្ថុ និងរបាយការណ៍សវនករឯករាជ្យ



- របាយការណ៍របស់ក្រុមប្រឹក្សាភិបាល
- របាយការណ៍របស់សវនករឯករាជ្យ
- របាយការណ៍ស្ថានភាពហិរញ្ញវត្ថុ
- របាយការណ៍ចំណេញ ឬខាត និងលទ្ធផលលម្អិតផ្សេងៗ
- របាយការណ៍ស្តីពីបម្រែបម្រួលមូលធន
- របាយការណ៍លំហូរទឹកប្រាក់
- កំណត់សម្គាល់លើរបាយការណ៍ហិរញ្ញវត្ថុ

របាយការណ៍របស់ក្រុមប្រឹក្សាភិបាល

ក្រុមប្រឹក្សាភិបាល សូមធ្វើការបង្ហាញជូននូវរបាយការណ៍របស់ខ្លួន និងរបាយការណ៍ហិរញ្ញវត្ថុរបស់ អិលអិលស៊ី (ខេមបូឌា) ភីអិលស៊ី ហៅកាត់ថា (“ក្រុមហ៊ុន”) ដែលបានធ្វើសវនកម្មច្បាប់សម្រាប់ការិយបរិច្ឆេទដែលបានបញ្ចប់ថ្ងៃទី ៣១ ខែ ធ្នូ ឆ្នាំ ២០១៩ ។

សកម្មភាពចម្បង

សកម្មភាពចម្បងរបស់ក្រុមហ៊ុន គឺផ្តល់សេវាកម្មមីក្រូហិរញ្ញវត្ថុ (ទទួលប្រាក់បញ្ញើ និងផ្តល់ឥណទាន) ដល់ប្រជាជនកម្ពុជានៅតាម

លទ្ធផលហិរញ្ញវត្ថុ

លទ្ធផលហិរញ្ញវត្ថុរបស់ក្រុមហ៊ុន មានដូចខាងក្រោម៖

	ឆ្នាំ ២០១៩ ពាន់រៀល	ឆ្នាំ ២០១៨ ពាន់រៀល	ឆ្នាំ ២០១៩ ដុល្លារអាមេរិក (កំណត់សម្គាល់ ៥)	ឆ្នាំ ២០១៨ ដុល្លារអាមេរិក (កំណត់សម្គាល់ ៥)
ប្រាក់ចំណេញមុនបង់ពន្ធ	១៦០.៩៩៨.៩១៤	៨២.២៩៤.៣០៣	៣៩.៧៣៣.១៩៦	២០.៣៤៤.៦៩៦
ចំណាយពន្ធលើប្រាក់ចំណេញ	(១៧.២៦៦.០៧២)	(២០.៧៨៧.៩២២)	(៤.២៦១.១២៣)	(៥.១២៩.២៧៦)
ប្រាក់ចំណេញសុទ្ធសម្រាប់ការិយបរិច្ឆេទ	<u>១៤៣.៧៣២.៨៤២</u>	<u>៦១.៥០៦.៣៨១</u>	<u>៣៥.៤៧២.០៧៣</u>	<u>១៥.២១៥.៤២០</u>

ភាគលាភ

ពុំមានការប្រកាស ឬការបែងចែកភាគលាភទេ ហើយក្រុមប្រឹក្សាភិបាល ក៏ពុំមានអនុសាសន៍ឱ្យមានការបែងចែកភាគលាភសម្រាប់ការិយបរិច្ឆេទដែលបានរងសវនកម្មនេះទេ។

ដើមទុន

នៅថ្ងៃទី១០ ខែវិច្ឆិកា ឆ្នាំ២០១៨ ក្រុមហ៊ុនបានធ្វើលិខិតស្នើសុំទៅ ធនាគារជាតិនៃកម្ពុជា ដើម្បីបង្កើនដើមទុនពី ១២០.០០០.០០០ ពាន់រៀល (សមមូល ២៩.២០៤.៣២៧ដុល្លារអាមេរិក) ទៅ ១៤០.៨៤៦.៦០០ពាន់រៀល (សមមូល ៣៤.៥៦៣.៥៨៣ដុល្លារអាមេរិក)។ សំណើសុំនេះត្រូវបានអនុម័តដោយធនាគារជាតិនៃកម្ពុជានៅថ្ងៃទី២២ ខែកុម្ភៈ ឆ្នាំ២០១៩។

នៅថ្ងៃទី១០ ខែមិថុនា ឆ្នាំ២០១៩ ក្រុមហ៊ុនបានធ្វើលិខិតស្នើសុំទៅធនាគារជាតិនៃកម្ពុជា ដើម្បីបង្កើនដើមទុនពី ១៤០.៨៤៦.៦០០ ពាន់រៀល (សមមូល ៣៤.៥៦៣.៥៨៣ដុល្លារអាមេរិក) ទៅ ១៨២.៦១២.០០០ពាន់រៀល (សមមូល ៤៤.៨១២.៧៦១ដុល្លារអាមេរិក)។ សំណើសុំនេះត្រូវបានអនុម័តដោយធនាគារជាតិនៃកម្ពុជានៅថ្ងៃទី១៩ ខែសីហា ឆ្នាំ២០១៩ ។

នៅថ្ងៃទី១៩ ខែសីហា ឆ្នាំ២០១៩ ក្រុមហ៊ុនបានធ្វើលិខិតស្នើសុំទៅធនាគារជាតិនៃកម្ពុជា ដើម្បីបង្កើនដើមទុនពី ១៨២.៦១២.០០០ ពាន់រៀល (សមមូល ៤៤.៨១២.៧៦១ដុល្លារអាមេរិក) ទៅ ២២៤.៣៧៧.៤០០ពាន់រៀល (សមមូល ៥៥.៤៤៤.៧៤៦ដុល្លារអាមេរិក)។ សំណើសុំនេះត្រូវបានអនុម័តដោយធនាគារជាតិនៃកម្ពុជានៅថ្ងៃទី២៨ ខែតុលា ឆ្នាំ២០១៩ ។

ជនបទ និងសហគ្រាសខ្នាតតូច និងសហគ្រាសខ្នាតមធ្យម តាមរយៈទីស្នាក់ការកណ្តាល នៅរាជធានីភ្នំពេញ និងសាខានានានៅតាមបណ្តាខេត្តនៅក្នុងព្រះរាជាណាចក្រកម្ពុជា។ ទស្សនវិស័យរបស់ក្រុមហ៊ុន គឺផ្តល់សេវាកម្មហិរញ្ញវត្ថុដែលអាចជឿជាក់បាន និងអាចលែលកបានជូនសហគ្រិនខ្នាតតូច និងមធ្យម ។

ពុំមានការផ្លាស់ប្តូរជាសារវន្ត លើសកម្មភាពចម្បងរបស់ក្រុមហ៊ុននៅក្នុងអំឡុងការិយបរិច្ឆេទធ្វើរបាយការណ៍ហិរញ្ញវត្ថុ នេះទេ ។

ទុនបម្រុង និងសំវិធានធន

ពុំមានការប្រែប្រួលជាសារវន្ត នៃទុនបម្រុង និងសំវិធានធននៅក្នុងការិយបរិច្ឆេទនេះទេ ក្រៅពីការបង្ហាញនៅក្នុងរបាយការណ៍ហិរញ្ញវត្ថុនេះ ។

ឥណទានផ្តល់ដល់អតិថិជន

នៅមុនពេលដែលរបាយការណ៍ហិរញ្ញវត្ថុ របស់ក្រុមហ៊ុនត្រូវបានរៀបចំឡើង អ្នកគ្រប់គ្រងបានចាត់វិធានការសមស្រប ដើម្បីបញ្ជាក់ថា វិធានការទាក់ទងទៅនឹងការលុបបំបាត់ចោលឥណទានអាក្រក់ និងការធ្វើសំវិធានធនលើឥណទានជាប់សងរយៈពេលត្រូវបានធ្វើឡើងហើយអភិបាលជឿជាក់ថា រាល់ឥណទានដែលបានដឹងថា មិនអាចទារបាន ត្រូវបានលុបបំបាត់ចោល ហើយសំវិធានធនត្រូវបានធ្វើឡើងយ៉ាងគ្រប់គ្រាន់លើការបាត់បង់ឥណទាន។

នាថ្ងៃចេញរបាយការណ៍នេះ អភិបាលពុំបានពិនិត្យឃើញមានស្ថានភាពណាមួយ ដែលអាចនឹងបណ្តាលឱ្យចំនួននៃការលុបបំបាត់ចោលឥណទានអាក្រក់ ឬចំនួននៃការធ្វើសំវិធានធន លើការបាត់បង់ឥណទានក្នុងរបាយការណ៍ហិរញ្ញវត្ថុរបស់ក្រុមហ៊ុន មានចំនួនខ្លះខាតជាសារវន្តនោះឡើយ ។

ទ្រព្យសកម្មចរន្ត

នៅមុនពេលដែលរបាយការណ៍ហិរញ្ញវត្ថុរបស់ក្រុមហ៊ុនត្រូវបានរៀបចំឡើង អភិបាលបានចាត់វិធានការ ដែលមានមូលដ្ឋានសមរម្យដើម្បីបញ្ជាក់ថា បណ្តាទ្រព្យសកម្មចរន្តលើកលែងបំណុលដែលបានកត់ត្រានៅក្នុងបញ្ជីគណនេយ្យរបស់ក្រុមហ៊ុន ហើយដែលសន្និដ្ឋានថាមានតម្លៃមិនអាចប្រមូលមកវិញបាននៅក្នុងប្រតិបត្តិការអាជីវកម្មធម្មតា ត្រូវបានកាត់បន្ថយឱ្យនៅស្មើនឹងតម្លៃដែលគិតថា នឹងអាចប្រមូលបានជាក់ស្តែង។

នាថ្ងៃចេញរបាយការណ៍នេះ អភិបាលពុំបានដឹងពីហេតុការណ៍ណាមួយដែលនឹងធ្វើឱ្យប៉ះពាល់ដល់ការកំណត់តម្លៃទ្រព្យសកម្មចរន្តនៅក្នុងរបាយការណ៍ហិរញ្ញវត្ថុរបស់ក្រុមហ៊ុនថា មានភាពមិនត្រឹមត្រូវនោះទេ។

វិធីសាស្ត្រកំណត់តម្លៃ

នាថ្ងៃចេញរបាយការណ៍នេះ អភិបាលពុំបានដឹងពីហេតុការណ៍ណាមួយដែលបានកើតឡើងធ្វើឱ្យប៉ះពាល់ដល់ការអនុវត្តវិធីសាស្ត្រដែលមានកន្លងមក ក្នុងការវាយតម្លៃទ្រព្យសកម្ម និងបំណុលនៅក្នុងរបាយការណ៍ហិរញ្ញវត្ថុរបស់ក្រុមហ៊ុនថា មានភាពមិនត្រឹមត្រូវ ឬមិនសមស្របនោះទេ។

បំណុលយថាភាព និងបំណុលផ្សេងៗទៀត

នាថ្ងៃចេញរបាយការណ៍នេះពុំមាន៖

- (ក) ការដាក់បញ្ចាំទ្រព្យសកម្មណាមួយ របស់ក្រុមហ៊ុន ចាប់តាំងពីថ្ងៃចុងការិយបរិច្ឆេទមក ក្នុងការធានាចំពោះបំណុលរបស់បុគ្គលណាម្នាក់ឡើយ ឬ
- (ខ) បំណុលយថាភាពណាមួយ ដែលកើតមានឡើងចំពោះក្រុមហ៊ុន ចាប់តាំងពីថ្ងៃចុងការិយបរិច្ឆេទមក ក្រៅពីប្រតិបត្តិការអាជីវកម្មធម្មតារបស់ក្រុមហ៊ុន។

អភិបាលយល់ឃើញថា ពុំមានបំណុលយថាភាព ឬបំណុលផ្សេងៗទៀតរបស់ក្រុមហ៊ុន ដែលក្រុមហ៊ុនត្រូវបំពេញ ឬអាចនឹងត្រូវបំពេញក្នុងអំឡុងពេលដប់ពីរខែ បន្ទាប់ពីថ្ងៃបញ្ចប់ការិយបរិច្ឆេទនឹងមានផលប៉ះពាល់ជាសារវន្តដល់លទ្ធភាពរបស់ក្រុមហ៊ុន ក្នុងការបំពេញកាតព្វកិច្ចរបស់ខ្លួននៅពេលដែលដល់ថ្ងៃកំណត់ឡើយ។

ការប្រែប្រួលសភាពការណ៍

នាថ្ងៃចេញរបាយការណ៍នេះ អភិបាលរបស់ក្រុមហ៊ុន ពុំបានពិនិត្យឃើញសភាពការណ៍ណាមួយ ដែលមិនបានរកឃើញ នៅក្នុងរបាយការណ៍នេះ ឬក្នុងរបាយការណ៍ហិរញ្ញវត្ថុរបស់ក្រុមហ៊ុន ដែលអាចនឹងបណ្តាលឱ្យមានតួលេខនៃចំនួនណាមួយ នៅក្នុងរបាយការណ៍ហិរញ្ញវត្ថុ មានភាពមិនត្រឹមត្រូវនោះទេ។

ប្រតិបត្តិការវិនិយោគ

តាមមតិរបស់អភិបាល លទ្ធផលនៃការធ្វើប្រតិបត្តិការ របស់ក្រុមហ៊ុនក្នុងការិយបរិច្ឆេទហិរញ្ញវត្ថុនេះមិនមានផលប៉ះពាល់ជាសារវន្តដោយសកម្មភាពប្រតិបត្តិការ ឬប្រតិបត្តិការណាមួយ ដែលមានលក្ខណៈមិនប្រក្រតីនោះទេ។

អភិបាលក៏មានមតិផងដែរថា នៅក្នុងចន្លោះពេលចាប់ពីថ្ងៃចុងការិយបរិច្ឆេទដល់ថ្ងៃចេញរបាយការណ៍នេះ ពុំមានចំណាត់ថ្នាក់ សកម្មភាពប្រតិបត្តិការ ឬប្រតិបត្តិការណ៍ណាមួយដែលមានលក្ខណៈជាសារវន្ត និងមិនប្រក្រតីកើតមានឡើង ដែលអាចនាំឱ្យប៉ះពាល់ដល់លទ្ធផលនៃប្រតិបត្តិការរបស់ក្រុមហ៊ុនក្នុងការិយបរិច្ឆេទដែលរបាយការណ៍នេះបានរៀបចំឡើងនោះទេ ។

ព្រឹត្តិការណ៍ចាប់តាំងពីកាលបរិច្ឆេទរាយការណ៍

នាការិយបរិច្ឆេទរបាយការណ៍នេះ លើកលែងការបង្ហាញនៅក្នុងរបាយការណ៍ហិរញ្ញវត្ថុ ពុំមានព្រឹត្តិការណ៍សំខាន់កើតមានឡើងបន្ទាប់ពីកាលបរិច្ឆេទរាយការណ៍ ដែលតម្រូវឱ្យមានការធ្វើនិយ័តកម្ម ឬការបង្ហាញនៅក្នុងរបាយការណ៍ហិរញ្ញវត្ថុ ។

ក្រុមប្រឹក្សាភិបាល

អភិបាលដែលបានបម្រើការនៅក្នុងអំឡុងការិយបរិច្ឆេទ និងនៅថ្ងៃដែលចេញរបាយការណ៍នេះ រួមមាន៖

- លោក Brindley Chrisantha Gajanayake de Zylva ប្រធានក្រុមប្រឹក្សាភិបាល
- លោក Indrajith Wijesiriwardana សមាជិក
- លោក Hans Michael Theodor Moormann សមាជិក
- លោក Dulip Rasika Samaraweera សមាជិក
- លោក Francisco Kankanamalage Conrad Prasad Nirosh Dias សមាជិក។

បំណែកហ៊ុនរបស់ក្រុមប្រឹក្សាភិបាល

ពុំមានក្រុមប្រឹក្សាភិបាលណាម្នាក់កាន់កាប់ ឬមានការទាក់ទិននៅក្នុងភាគហ៊ុនរបស់ក្រុមហ៊ុនដោយផ្ទាល់ ឬដោយប្រយោលនៅក្នុងការិយបរិច្ឆេទហិរញ្ញវត្ថុនេះទេ។

អត្ថប្រយោជន៍របស់ក្រុមប្រឹក្សាភិបាល

នៅក្នុងអំឡុងការិយបរិច្ឆេទ និងនៅចុងការិយបរិច្ឆេទនៃរបាយការណ៍ហិរញ្ញវត្ថុនេះ គឺមិនមានកិច្ចព្រមព្រៀងណាមួយដែលក្រុមហ៊ុនជាភាគីម្ខាងដែលកម្មវត្ថុនៃកិច្ចព្រមព្រៀងនោះ អាចផ្តល់លទ្ធភាពដល់ក្រុមប្រឹក្សាភិបាលណាម្នាក់ឱ្យទទួលបាននូវអត្ថប្រយោជន៍តាមមធ្យោបាយផ្សេងៗ ដូចជាការទិញភាគហ៊ុន ឬបំណុលរបស់ក្រុមហ៊ុន ឬសាជីវកម្មដទៃ។

នៅក្នុងអំឡុងការិយបរិច្ឆេទរាយការណ៍នេះ ពុំមានអភិបាលណាម្នាក់ របស់ក្រុមហ៊ុនបានទទួល ឬមានសិទ្ធិទទួលបាននូវអត្ថប្រយោជន៍ណាមួយ (ក្រៅពីអត្ថប្រយោជន៍ដែលបានរួមបញ្ចូលនៅក្នុងបរិលាភសរុបទទួលបាន ឬដល់កំណត់ទទួលបានដោយអភិបាល ដូចបានបង្ហាញនៅក្នុងរបាយការណ៍ហិរញ្ញវត្ថុ) តាមរយៈការចុះកិច្ចសន្យាធ្វើឡើងដោយក្រុមហ៊ុន ឬដោយក្រុមហ៊ុនពាក់ព័ន្ធជាមួយនឹងក្រុមហ៊ុន ដែលអភិបាលនោះជាសមាជិក ឬក៏ជាមួយក្រុមហ៊ុនដែលអភិបាលនោះមានផលប្រយោជន៍ផ្នែកហិរញ្ញវត្ថុច្រើននោះទេ លើកលែងតែការបង្ហាញនៅក្នុងរបាយការណ៍ហិរញ្ញវត្ថុ ។

**ការទទួលខុសត្រូវ របស់ក្រុមប្រឹក្សាភិបាលលើ
របាយការណ៍ហិរញ្ញវត្ថុ**

ក្រុមប្រឹក្សាភិបាលមានភារៈ ធ្វើការអះអាងបញ្ជាក់ថា របាយការណ៍ ហិរញ្ញវត្ថុ បានរៀបចំឡើងយ៉ាងត្រឹមត្រូវ នៃស្ថានភាពហិរញ្ញវត្ថុរបស់ ក្រុមហ៊ុននាថ្ងៃទី៣១ ខែធ្នូ ឆ្នាំ២០១៩ ព្រមទាំងលទ្ធផលហិរញ្ញវត្ថុ និងលំហូរទឹកប្រាក់ សម្រាប់ការិយបរិច្ឆេទដែលបានបញ្ចប់។ នៅក្នុងការ រៀបចំរបាយការណ៍ហិរញ្ញវត្ថុនេះ ក្រុមប្រឹក្សាភិបាលចាំបាច់ត្រូវ៖

- (ក) អនុម័តនូវគោលនយោបាយគណនេយ្យដែលសមស្រប ដោយ ផ្អែកលើការវិនិច្ឆ័យ និងការប៉ាន់ប្រមាណយ៉ាងសមហេតុផល និងប្រុងប្រយ័ត្ន ហើយធ្វើការអនុវត្តប្រកបដោយសង្គតិភាព
- (ខ) អនុលោមទៅតាមស្តង់ដាររបាយការណ៍ ទាក់ទងហិរញ្ញវត្ថុ អន្តរជាតិនៃកម្ពុជា (“ស.វ.ទ.ហ.អ.ក”) ឬ ប្រសិនបើមានការ ផ្លាស់ប្តូរពីនេះ ដើម្បីបង្ហាញនូវភាពពិត និងត្រឹមត្រូវ គឺត្រូវតែ បង្ហាញពន្យល់ និងកំណត់បរិមាណឱ្យបានច្បាស់លាស់នៅក្នុង របាយការណ៍ហិរញ្ញវត្ថុ
- (គ) ត្រួតពិនិត្យប្រព័ន្ធដំណើរការនៃរបាយការណ៍ហិរញ្ញវត្ថុ របស់ ក្រុមហ៊ុន និងរក្សាទុកនូវបញ្ជីគណនេយ្យឱ្យបានគ្រប់គ្រាន់ និង ប្រព័ន្ធគ្រប់គ្រងផ្ទៃក្នុងឱ្យមានប្រសិទ្ធភាព
- (ឃ) វាយតម្លៃ នូវលទ្ធភាពរបស់ក្រុមហ៊ុនក្នុងការបន្តនិរន្តរភាព អាជីវកម្ម ទទួលខុសត្រូវលើការលាតត្រដាងព័ត៌មាន ប្រសិន បើពាក់ព័ន្ធនូវបញ្ហាទាំងឡាយដែលទាក់ទងទៅនឹងនិរន្តរភាព អាជីវកម្ម និងប្រើប្រាស់មូលដ្ឋាននិរន្តរភាពនៃគណនេយ្យ លើក លែងតែអ្នកគ្រប់គ្រងមានបំណងចង់ជម្រះបញ្ជីផ្ទៃក្នុងដំណើរការ ក្រុមហ៊ុនឬគ្មានជម្រើសសមរម្យដទៃទៀតក្រៅពីធ្វើបែបនេះ និង
- (ង) ត្រួតពិនិត្យ និងដឹកនាំក្រុមហ៊ុនឱ្យមានប្រសិទ្ធភាព លើរាល់ សេចក្តីសម្រេចដែលមានសារៈសំខាន់ទាំងអស់ ដែលប៉ះពាល់ ដល់សកម្មភាពប្រតិបត្តិការ និងដំណើរការរបស់ក្រុមហ៊ុនហើយ ត្រូវប្រាកដថាកិច្ចការនេះត្រូវបានឆ្លុះបញ្ចាំងយ៉ាងត្រឹមត្រូវនៅក្នុង របាយការណ៍ហិរញ្ញវត្ថុ។

ក្រុមប្រឹក្សាភិបាលធានាអះអាងថា អភិបាលបានអនុវត្តនូវរាល់ តម្រូវការ ដូចមានរាយការណ៍ខាងលើ ក្នុងការរៀបចំរបាយការណ៍ ហិរញ្ញវត្ថុរបស់ក្រុមហ៊ុន។

ការអនុម័តលើរបាយការណ៍ហិរញ្ញវត្ថុ

យើងខ្ញុំ សូមធ្វើការអនុម័តលើរបាយការណ៍ហិរញ្ញវត្ថុដែលបាន ភ្ជាប់មកជាមួយដូចបានបង្ហាញនូវភាពត្រឹមត្រូវនៃស្ថានភាពហិរញ្ញវត្ថុ របស់ក្រុមហ៊ុន នាថ្ងៃទី៣១ ខែធ្នូ ឆ្នាំ២០១៩ ព្រមទាំងលទ្ធផល ហិរញ្ញវត្ថុ និងលំហូរទឹកប្រាក់សម្រាប់ការិយបរិច្ឆេទ ដែលបានបញ្ចប់ ដោយអនុលោមទៅតាមស្តង់ដាររបាយការណ៍ទាក់ទងនឹងហិរញ្ញវត្ថុ អន្តរជាតិនៃកម្ពុជា ។

ចុះហត្ថលេខាក្នុងនាមក្រុមប្រឹក្សាភិបាល៖



លោក សុខ រឿន
ប្រធាននាយកប្រតិបត្តិ

រាជធានីភ្នំពេញ ព្រះរាជាណាចក្រកម្ពុជា
ថ្ងៃចន្ទ ៧កើត ខែចេត្រ ឆ្នាំកុរ ឯកស័ក ព.ស.២៥៦៣
ថ្ងៃទី៣០ ខែមីនា ឆ្នាំ២០២០

របាយការណ៍របស់សវនករឯករាជ្យ

ជូនចំពោះភាគទុនិក អិលអូអិលស៊ី (ខេមបូឌា) ភីអិលស៊ី

មតិសវនកម្ម

យើងខ្ញុំបានធ្វើសវនកម្មទៅលើ របាយការណ៍ហិរញ្ញវត្ថុ របស់ អិលអូអិលស៊ី (ខេមបូឌា) ភីអិលស៊ី ហៅកាត់ថា (“ក្រុមហ៊ុន”) ដែល រួមមានរបាយការណ៍ស្ថានភាពហិរញ្ញវត្ថុនាថ្ងៃទី៣១ ខែធ្នូ ឆ្នាំ២០១៩ របាយការណ៍ចំណេញ ឬខាត និងលទ្ធផលលម្អិតផ្សេងៗ របាយការណ៍ ស្តីពីបម្រែបម្រួលមូលធន និងរបាយការណ៍លំហូរទឹកប្រាក់សម្រាប់ ការិយបរិច្ឆេទ ដែលបានបញ្ចប់ និងកំណត់សម្គាល់ ដែលរួមមាន គោលនយោបាយគណនេយ្យសំខាន់ៗ ព្រមទាំងព័ត៌មានពន្យល់ផ្សេងៗ ដែលបានបង្ហាញនៅទំព័រទី១១ ដល់ទី១៤២ (ដែលហៅកាត់ថា “របាយការណ៍ហិរញ្ញវត្ថុ”) ។

ជាមតិរបស់យើងខ្ញុំ របាយការណ៍ហិរញ្ញវត្ថុជាសារវន្តបានបង្ហាញ នូវភាពត្រឹមត្រូវនៃស្ថានភាពហិរញ្ញវត្ថុរបស់ក្រុមហ៊ុននាថ្ងៃទី៣១ ខែធ្នូ ឆ្នាំ២០១៩ ព្រមទាំងលទ្ធផលហិរញ្ញវត្ថុ និងលំហូរទឹកប្រាក់របស់ ក្រុមហ៊ុន សម្រាប់ការិយបរិច្ឆេទដែលបានបញ្ចប់ ដោយអនុលោមទៅ តាមស្តង់ដាររបាយការណ៍ ទាក់ទងនឹងហិរញ្ញវត្ថុអន្តរជាតិនៃកម្ពុជា (“ស.វ.ទ.ហ.អ.ក”) ។

មូលដ្ឋាននៃមតិសវនកម្ម

យើងខ្ញុំបានធ្វើសវនកម្ម ដោយអនុលោមទៅតាមស្តង់ដារ សវនកម្មអន្តរជាតិនៃកម្ពុជា។ ការទទួលខុសត្រូវរបស់យើងខ្ញុំ ដែល ស្របតាមស្តង់ដារទាំងនោះ ត្រូវបានរៀបរាប់បន្ថែមទៀត នៅក្នុង កថាខណ្ឌស្តីពី ការទទួលខុសត្រូវរបស់សវនករ សម្រាប់ការធ្វើ សវនកម្មលើរបាយការណ៍ហិរញ្ញវត្ថុ ដែលមាននៅក្នុងរបាយការណ៍ របស់យើងខ្ញុំ។ យើងខ្ញុំ មានភាពឯករាជ្យពីក្រុមហ៊ុនដោយស្របទៅតាម តម្រូវការក្រមសីលធម៌វិជ្ជាជីវៈ ដែលពាក់ព័ន្ធនឹងសវនកម្ម លើរបាយការណ៍ ហិរញ្ញវត្ថុ នៅក្នុងព្រះរាជាណាចក្រកម្ពុជា ហើយយើងខ្ញុំបានបំពេញ នូវទំនួលខុសត្រូវ លើក្រមសីលធម៌វិជ្ជាជីវៈ ស្របតាមតម្រូវការរបស់ ស្តង់ដារទាំងនោះ។ យើងខ្ញុំជឿជាក់ថា ភស្តុតាងសវនកម្មដែលយើងខ្ញុំ ប្រមូលបានមានលក្ខណៈគ្រប់គ្រាន់ និងសមស្របសម្រាប់ជាមូលដ្ឋាន ក្នុងការបញ្ចេញមតិសវនកម្ម របស់យើងខ្ញុំ ។

មធ្យោបាយផ្សេងៗ

ដូចបានបង្ហាញនៅក្នុងកំណត់សម្គាល់ ៣៥ នៃ របាយការណ៍ ហិរញ្ញវត្ថុ ក្រុមហ៊ុនបានអនុវត្ត ស.វ.ទ.ហ.អ.ក នៅថ្ងៃទី១ ខែមករា ឆ្នាំ ២០១៩ ដែលមានកាលបរិច្ឆេទអន្តរកាលនៅថ្ងៃទី១ ខែមករា ឆ្នាំ ២០១៨។ ស្តង់ដារទាំងនេះ គឺត្រូវអនុវត្តតាមវិធីសាស្ត្រប្រតិបត្តិកម្ម លើព័ត៌មានប្រៀបធៀបនៅក្នុងរបាយការណ៍ហិរញ្ញវត្ថុទាំងនេះ រួមមាន របាយការណ៍ស្ថានភាពហិរញ្ញវត្ថុ នាថ្ងៃទី៣១ ខែធ្នូ ឆ្នាំ២០១៨ និង ថ្ងៃទី១ ខែមករា ឆ្នាំ២០១៨ ព្រមទាំងរបាយការណ៍ចំណេញឬខាត និងលទ្ធផលលម្អិតផ្សេងៗ របាយការណ៍ស្តីពីបម្រែបម្រួលមូលធន និង របាយការណ៍លំហូរទឹកប្រាក់ សម្រាប់ការិយបរិច្ឆេទ ដែលបានបញ្ចប់ នៅថ្ងៃទី៣១ ខែធ្នូ ឆ្នាំ២០១៨ និងកំណត់ពន្យល់ពាក់ព័ន្ធផ្សេងៗ។ យើងខ្ញុំមិនតម្រូវឱ្យធ្វើសវនកម្ម លើព័ត៌មានប្រៀបធៀបដែលបានកែប្រែ ឡើងវិញឡើយ ហើយព័ត៌មានទាំងនេះ មិនត្រូវបានធ្វើសវនកម្មទេ ។

ការទទួលខុសត្រូវរបស់យើងខ្ញុំ លើព័ត៌មានប្រៀបធៀបទាំងនេះ គឺត្រូវ កំណត់ថាគឺជាបាយការណ៍ហិរញ្ញវត្ថុត្រូវបានរួមបញ្ចូលនូវព័ត៌មានប្រៀបធៀប ដែលតម្រូវដោយ ស.វ.ទ.ហ.អ.ក និងថាព័ត៌មានប្រៀបធៀបទាំងនេះ ត្រូវបានធ្វើចំណាត់ថ្នាក់សមស្របប្រទេ ។

ព័ត៌មានផ្សេងៗ

អ្នកគ្រប់គ្រង មានភារៈទទួលខុសត្រូវលើព័ត៌មានផ្សេងៗ។ ព័ត៌មានផ្សេងៗ ដែលបានទទួលត្រឹមកាលបរិច្ឆេទ នៃរបាយការណ៍ សវនកម្មនេះ គឺជាបាយការណ៍របស់ក្រុមហ៊ុនកិច្ចការដែលបានបង្ហាញ នៅទំព័រទី ៥៨ ដល់ទី ៦០ និងរបាយការណ៍ប្រចាំឆ្នាំរបស់ក្រុមហ៊ុន ដែល រំពឹងថានឹងរួចរាល់ បន្ទាប់ពីកាលបរិច្ឆេទនៃរបាយការណ៍សវនកម្មនេះ។ មតិសវនកម្មរបស់យើងខ្ញុំទៅលើ របាយការណ៍ហិរញ្ញវត្ថុ មិនបានគ្រប ដណ្តប់លើព័ត៌មានផ្សេងៗឡើយ ហើយយើងខ្ញុំមិនធ្វើការផ្តល់នូវអំណះ អំណាងណាមួយទៅលើព័ត៌មាននេះទេ ។

ពាក់ព័ន្ធនឹងការធ្វើសវនកម្មរបស់យើងខ្ញុំ លើរបាយការណ៍ ហិរញ្ញវត្ថុ ការទទួលខុសត្រូវរបស់យើងខ្ញុំ គឺត្រូវអានព័ត៌មានផ្សេងៗ ហើយពិចារណាថាព័ត៌មានផ្សេងៗនោះមានភាពមិនស្របគ្នាជា សារវន្តជាមួយរបាយការណ៍ហិរញ្ញវត្ថុ ឬការយល់ដឹងរបស់យើងខ្ញុំ នៅក្នុងការធ្វើសវនកម្ម ឬមានបង្ហាញនូវកំហុសឆ្គងជាសារវន្ត។

ប្រសិនបើការអានព័ត៌មានផ្សេងៗដែលបានទទួលមុនកាលបរិច្ឆេទ នៃរបាយការណ៍សវនកម្មនេះ អាចឱ្យយើងខ្ញុំសន្និដ្ឋានថាមានកំហុសឆ្គង ជាសារវន្តកើតឡើងលើព័ត៌មានផ្សេងៗនេះ យើងខ្ញុំត្រូវរាយការណ៍ទៅ តាមស្ថានភាពជាក់ស្តែង។ យើងខ្ញុំពុំមានអ្វីដែលត្រូវរាយការណ៍ពាក់ព័ន្ធ នឹងព័ត៌មានផ្សេងៗនេះទេ។

ការទទួលខុសត្រូវលើរបាយការណ៍ហិរញ្ញវត្ថុរបស់អ្នក គ្រប់គ្រង និងអ្នកទទួលខុសត្រូវលើអភិបាលកិច្ច

អ្នកគ្រប់គ្រងមានភារៈទទួលខុសត្រូវលើការរៀបចំ និងការ បង្ហាញនូវភាពត្រឹមត្រូវនៃរបាយការណ៍ហិរញ្ញវត្ថុ ដោយអនុលោមទៅ តាមស្តង់ដាររបាយការណ៍ ទាក់ទងនឹងហិរញ្ញវត្ថុ អន្តរជាតិនៃកម្ពុជា ហើយនិងទទួលខុសត្រូវលើប្រព័ន្ធគ្រួតពិនិត្យផ្ទៃក្នុងដែលអ្នកគ្រប់គ្រង កំណត់ថាមានភាពចាំបាច់សម្រាប់ការរៀបចំរបាយការណ៍ហិរញ្ញវត្ថុឱ្យ ជៀសផុតពីការបង្ហាញខុសជាសារវន្ត ដោយសារតែការក្លែងបន្លំ ឬ កំហុសឆ្គង។

នៅក្នុងការរៀបចំរបាយការណ៍ហិរញ្ញវត្ថុ អ្នកគ្រប់គ្រងមានភារៈ ទទួលខុសត្រូវលើការវាយតម្លៃនូវលទ្ធភាពរបស់ក្រុមហ៊ុន ក្នុងការបន្ត និរន្តរភាពអាជីវកម្ម ទទួលខុសត្រូវលើការលាតត្រដាងព័ត៌មាន ប្រសិន បើពាក់ព័ន្ធនូវបញ្ហាទាំងឡាយ ដែលទាក់ទងទៅនឹងនិរន្តរភាពអាជីវកម្ម និងប្រើប្រាស់មូលដ្ឋាននិរន្តរភាពនៃគណនេយ្យ លើកលែងតែអ្នកគ្រប់គ្រង មានបំណងចង់ជម្រះបញ្ជី ផ្អាកដំណើរការក្រុមហ៊ុន ឬគ្មានជម្រើស សមរម្យដទៃទៀតក្រៅពីធ្វើបែបនេះ ។

អ្នកទទួលខុសត្រូវលើអភិបាលកិច្ច មានភារៈទទួលខុសត្រូវក្នុង ការត្រួតពិនិត្យដំណើរការហិរញ្ញវត្ថុរបស់ក្រុមហ៊ុន ។

ការទទួលខុសត្រូវរបស់សវនករ សម្រាប់ការធ្វើសវនកម្មរបាយការណ៍ហិរញ្ញវត្ថុ

គោលដៅរបស់យើងខ្ញុំ គឺផ្តល់នូវអំណះអំណាងសមហេតុផលថា របាយការណ៍ហិរញ្ញវត្ថុទាំងមូលមិនមានការបង្ហាញខុសជាសារវន្តដោយសារតែការក្លែងបន្លំ ឬកំហុសឆ្គង និងផ្តល់នូវរបាយការណ៍របស់សវនករដែលរួមបញ្ចូលមតិសវនកម្មរបស់យើងខ្ញុំ។ អំណះអំណាងសមហេតុផល គឺជាអំណះអំណាងមានកម្រិតខ្ពស់មួយ ប៉ុន្តែវាមិនអាចធានាថាគ្រប់ពេលនៃការធ្វើសវនកម្មដោយអនុលោមទៅតាមស្តង់ដារសវនកម្មអន្តរជាតិនៃកម្ពុជា អាចរកឃើញនូវការបង្ហាញខុសជាសារវន្តដែលបានកើតឡើងនោះទេ។ ការបង្ហាញខុសជាសារវន្តអាចកើតឡើងដោយសារការក្លែងបន្លំ ឬកំហុសឆ្គង ហើយត្រូវបានចាត់ទុកថាជាសារវន្ត នៅពេលដែលការក្លែងបន្លំ ឬកំហុសឆ្គង តែមួយ ឬក៏រួមបញ្ចូលគ្នា មានផលប៉ះពាល់ដល់ការសម្រេចចិត្តផ្នែកសេដ្ឋកិច្ច របស់អ្នកប្រើប្រាស់ ដោយយោងលើរបាយការណ៍ហិរញ្ញវត្ថុនេះ ។

ជាផ្នែកមួយនៃការធ្វើសវនកម្ម ដោយអនុលោមតាមស្តង់ដារសវនកម្មអន្តរជាតិនៃកម្ពុជា យើងខ្ញុំអនុវត្តនូវការវិនិច្ឆ័យ ដែលប្រកបទៅដោយវិជ្ជាជីវៈ និងរក្សានូវមធ្យមធាតុនិយម ក្នុងអំឡុងពេលសវនកម្ម។ យើងខ្ញុំក៏៖

- ធ្វើការកំណត់ និងវាយតម្លៃនូវហានិភ័យនៃការបង្ហាញខុសជាសារវន្ត លើរបាយការណ៍ហិរញ្ញវត្ថុ ដោយសារតែ ការក្លែងបន្លំ ឬកំហុសឆ្គង និងទទួលខុសត្រូវលើការរៀបចំ និងការអនុវត្តនូវនីតិវិធីសវនកម្ម ដើម្បីឆ្លើយតបទៅនឹងហានិភ័យទាំងនោះ និងប្រមូលនូវភស្តុតាង ដែលមានលក្ខណៈគ្រប់គ្រាន់ និងសមស្រប សម្រាប់ជាមូលដ្ឋានក្នុងការបញ្ជាក់មតិសវនកម្មរបស់យើងខ្ញុំ។ ហានិភ័យដែលមិនអាចរកឃើញនូវការបង្ហាញខុសជាសារវន្ត ដែលកើតឡើងដោយសារតែការ ក្លែងបន្លំ មានលក្ខណៈខ្ពស់ជាងការបង្ហាញខុសកើតឡើងពីកំហុសឆ្គងដោយសារតែការក្លែងបន្លំ អាចរួមបញ្ចូលទាំងការយុបយិតគ្នាការលួចបន្លំ ការលួចបោលដោយចេតនា ការបកស្រាយមិនពិត ឬមិនអនុវត្តតាមនីតិវិធីគ្រប់គ្រងផ្ទៃក្នុង ។
- ទទួលបាននូវការយល់ដឹងអំពីការគ្រប់គ្រងផ្ទៃក្នុង ដែលពាក់ព័ន្ធនឹងការធ្វើសវនកម្ម ក្នុងគោលបំណងដើម្បី រៀបចំនូវនីតិវិធីសវនកម្មដែលសមស្របទៅតាមកាលៈទេសៈ ប៉ុន្តែមិនមែនក្នុងគោលបំណងដើម្បីបញ្ជាក់មតិ លើប្រសិទ្ធភាពនៃការគ្រប់គ្រងផ្ទៃក្នុងរបស់ក្រុមហ៊ុនឡើយ ។
- ការវាយតម្លៃលើភាពសមស្រប នៃគោលនយោបាយគណនេយ្យដែលក្រុមហ៊ុន បានប្រើប្រាស់ និងភាពសមហេតុផលនៃការប៉ាន់ស្មានគណនេយ្យសំខាន់ៗ ព្រមទាំងការលាតត្រដាងព័ត៌មានពាក់ព័ន្ធ ដែលបានធ្វើឡើងដោយអ្នកគ្រប់គ្រង។
- ធ្វើការសន្និដ្ឋានលើភាពសមស្រប នៃការប្រើប្រាស់មូលដ្ឋាននិរន្តរភាពនៃគណនេយ្យរបស់អ្នកគ្រប់គ្រង ហើយដោយផ្អែកទៅលើភស្តុតាងសវនកម្មដែលទទួលបាន ធ្វើការសន្និដ្ឋាន ថាភាពមិនច្បាស់លាស់សារវន្ត ពាក់ព័ន្ធនឹងព្រឹត្តិការណ៍ឬលក្ខខណ្ឌ

ដែលអាចធ្វើឱ្យមានមន្ទិលជាសារវន្តលើលទ្ធភាពរបស់ក្រុមហ៊ុនដើម្បីបន្តនិរន្តរភាពអាជីវកម្ម។ ប្រសិនបើយើងខ្ញុំធ្វើការសន្និដ្ឋានថាមានអត្ថិភាពនៃភាពមិនប្រាកដប្រជាជាសារវន្ត យើងខ្ញុំចាំបាច់ត្រូវបញ្ជូលនៅក្នុងរបាយការណ៍របស់យើងខ្ញុំ ដើម្បីទាញចំណាប់អារម្មណ៍លើការលាតត្រដាងព័ត៌មានពាក់ព័ន្ធនៅក្នុងរបាយការណ៍ហិរញ្ញវត្ថុ ឬប្រសិនបើការលាតត្រដាងព័ត៌មានមានលក្ខណៈមិនគ្រប់គ្រាន់ យើងខ្ញុំចាំបាច់ត្រូវផ្តល់មតិសវនកម្មដែលមានបញ្ហា។ ការសន្និដ្ឋានរបស់យើងខ្ញុំ គឺផ្អែកតាមភស្តុតាងសវនកម្មដែលប្រមូលបានត្រឹមកាលបរិច្ឆេទនៃរបាយការណ៍សវនកម្មរបស់យើងខ្ញុំ។ យ៉ាងណាក៏ដោយ ព្រឹត្តិការណ៍ ឬលក្ខខណ្ឌ នាពេលអនាគតអាចធ្វើឱ្យក្រុមហ៊ុនបញ្ឈប់និរន្តរភាពនៃអាជីវកម្ម។

- វាយតម្លៃលើការបង្ហាញនៃទម្រង់ និងខ្លឹមសារ នៃរបាយការណ៍ហិរញ្ញវត្ថុទាំងមូល ដែលរួមបញ្ចូលទាំងការលាតត្រដាងព័ត៌មាន និងវាយតម្លៃថាតើរបាយការណ៍ហិរញ្ញវត្ថុ បានបង្ហាញពីប្រតិបត្តិការ និងព្រឹត្តិការណ៍ពាក់ព័ន្ធក្នុងអត្ថន័យដែលអាចសម្រេចបាននូវការបង្ហាញរបាយការណ៍ហិរញ្ញវត្ថុដ៏ត្រឹមត្រូវ។

យើងខ្ញុំផ្តល់ព័ត៌មានជូន អ្នកទទួលខុសត្រូវ លើអភិបាលកិច្ចស្តីពីបញ្ហាផ្សេងទៀត វិសាលភាព និងពេលវេលា ដែលបានគ្រោងទុកសម្រាប់ការធ្វើសវនកម្ម និងការរកឃើញបញ្ហាជាសារវន្តផ្សេងទៀត ដែលមានរួមបញ្ចូលទាំងចំណុចខ្លះខាត នៃការគ្រប់គ្រងផ្ទៃក្នុងដែលបានរកឃើញក្នុងអំឡុងពេលធ្វើសវនកម្ម។

តំណាងក្រុមហ៊ុន ខេត្តអ៊ីមជឿ ខេមបូឌា ចំកាត់



ដៃ ហ៊ុយ
Partner

រាជធានីភ្នំពេញ ព្រះរាជាណាចក្រកម្ពុជា
ថ្ងៃចន្ទ ៧កើត ខែចេត្រ ឆ្នាំកុរ ឯកស័ក ព.ស.២៥៦៣
ថ្ងៃទី ៣០ ខែ មីនា ឆ្នាំ ២០២០

	នាថ្ងៃទី ៣១ ខែ ធ្នូ ឆ្នាំ ២០១៩		នាថ្ងៃទី ៣១ ខែ ធ្នូ ឆ្នាំ ២០១៨		នាថ្ងៃទី ១ ខែ មករា ឆ្នាំ ២០១៨	
	កំណត់សម្គាល់	ពាន់រៀល	ពាន់រៀល	ដុល្លារអាមេរិក	ពាន់រៀល	ដុល្លារអាមេរិក
ទ្រព្យសកម្ម						
សាច់ប្រាក់ និងសាច់ប្រាក់សមមូល	៦	៧៥៣.១៩៦.៨៤៤	៣៦៨.២៤៤.៦១៧	៩១.៦៤៨.៧៣៥	១២៧.៣១៦.៤៣០	៣១.៥៣៧.៣៨៧
ប្រាក់បញ្ញើនៅធនាគារនានា	៧	២០០.១៨១	២០០.៣៤០	៤៩.១២៥	៥.៣៧៧.១០៤	១.៣៣១.៩៥៥
ប្រាក់តម្កល់តាមច្បាប់	៨	១៨៧.០៩៩.៤៥៣	១០៦.២៤៨.០៤៧	៤៥.៩១៣.៩៧៦	២៦.៤៤៣.០១៨	១០.៨៦៩.៥៤១
ឥណទានផ្តល់ដល់អតិថិជន-សុទ្ធ	៩	៣.១១៥.៤៨១.៩២៥	១.៩២២.៣៩៤.៧៥១	៧៦៤.៥៣៥.៤៤២	១២៨.៤៤៤.៤៤៦	៣១៤.១៦៨.៥៩០
ទ្រព្យសកម្មផ្សេងៗ	១០	១៥.៣៣១.៦០០	១៨.១៣៤.១៧៩	៣.៧៦២.៣៥៥	៤.៥១៣.២៣៥	១.១៤៣.៧៤៤
ការវិនិយោគ - ឧបករណ៍មូលធន	១១	៦១.១២៥	៦០.២៧០	១៥.០០០	៦០.៥៥៥	១៥.០០០
ទ្រព្យសកម្មអរូបី	១២	៥.១០០.២២៥	៤.៥០៥.៨០៩	១.២៥១.៥៨៩	១.១២១.៤០៦	៨៣៩.៦៧៤
សិទ្ធិប្រើប្រាស់ទ្រព្យសកម្ម	១៣	៧.៨៤១.២៥១	៦.៥៤៤.៥៤០	១.៩២៤.២៣៣	១.៦២៨.៨០៥	១.៤៥៧.៨៣៩
ពន្ធពន្យារជាទ្រព្យសកម្ម - សុទ្ធ	២១(ក)	៩.១២៧.២៦១	១៨.៣៨៤.៩៤១	៤.៥២៦.៣៨៣	១.៤៧៤.៤៤៥	៤.៥៧៤.៩៨១
ទ្រព្យសកម្មសរុប		៤.១១៣.១០៧.៣៧៤	២.៤៥២.២៩៩.៣៨៨	១.០០៩.៣៥១.៥០៤	១.៤៩៩.៤៦៥.៩៥៥	៣៧១.៤៣០.៧៥៤

កំណត់សម្គាល់

បំណុល និងមូលធនរបស់ភាគទុនិក

បំណុល	នាថ្ងៃទី ៣១ ខែ ធ្នូ ឆ្នាំ ២០១៩		នាថ្ងៃទី ១ ខែ មករា ឆ្នាំ ២០១៨	
	ពាន់រៀល	ដុល្លារអាមេរិក	ពាន់រៀល	ដុល្លារអាមេរិក
ប្រាក់បញ្ញើរបស់អតិថិជន	១៤	៩៥១.៩០៥.៩២៦	៣៧០.៧៣៦.៥៩៧	៩១.៨៣៤.៦៧៨
ប្រាក់កម្ចី	១៥	១.៤២៦.៤៥៩.៥៩១	២៥១.៨១៦.១៣៨	១៩៥.១៤៥.៩៤៩
មូលប្រតិបត្តិបំណុល	១៦	៨១.៧៥៥.៨៩៩	-	-
អនុបំណុល	១៧	១២០.៥៨៧.៥៨៦	២១.១៨១.១៧៤	១១.១៩៩.៨០១
បំណុលកតិសន្យា	១៨	១៨.៦០២.០៣១	៤.២០៣.៨៨១	៤.០៦៦.៩៨១
បំណុលផ្សេងៗ	១៩	៣០.៨៥២.៧៤៥	៨.៨៦២.០៨៧	៥.៣៧៦.៧១០
សិទ្ធិធានធនលើអត្ថប្រយោជន៍និយោជិត	២០	២.៨៥០.៦៧២	១.០៧៦.០៩៣	-
បំណុលពន្ធលើប្រាក់ចំណេញប្រចាំឆ្នាំ	២១(ខ)	១៣.៦២១.១៨៧	៥.១០៧.៩៩៧	៣.៤២៧.៥០៥
សរុបបំណុល		៣.៥៥៩.៧០០.២០៣	៥២៩.១៥៧.៧៥៥	៣១១.០៥១.៦២៤

មូលធន

ជើងទុន	២២	២២៤.៣៧៧.៤០០	២៩.៧០១.៣៧៣	១៧.៧៥៦.៧៧៥
ជើងទុនបន្ថែម	២៣	-	៥.១៥៣.៦៧១	-
ទុនបម្រុងទុក		២១០.៤១៥.១១៦	២៧.៣០០.២០៣	១.៧៧៥.៦៧៧
ទុនបម្រុងតាមបញ្ញត្តិ	២៤	១០.៦៥៤.៧៦០	២.០៧៥.១៤២	១.១៤៧.៤៨៧
ប្រាក់ចំណេញរក្សាទុក		១០៧.៩១៩.៨៥៥	១៦.៥១៧.៨៣២	៣៩.៦៩៩.២៣១
លម្អៀងពីការប្តូរិយបំណុល		-	៤២២.៣៩៣	-
សរុបមូលធន		៥៥៣.៤០៧.១៧១	៨០.១៧០.៦១៤	៦០.៣៧៩.១៣០
សរុបបំណុល និង មូលធន		៤.១១៣.១០៧.៣៧៤	៦១០.៣២៨.៣៦៩	៣៧១.៤៣០.៧៥៤

នាថ្ងៃទី ៣១ ខែ ធ្នូ ឆ្នាំ ២០១៩

ដុល្លារអាមេរិក
(កំណត់សម្គាល់ ៥)

នាថ្ងៃទី ១ ខែ មករា ឆ្នាំ ២០១៨
ពាន់រៀល
(កំណត់សម្គាល់ ៥)

បំណុល	នាថ្ងៃទី ៣១ ខែ ធ្នូ ឆ្នាំ ២០១៩		នាថ្ងៃទី ១ ខែ មករា ឆ្នាំ ២០១៨	
	ពាន់រៀល	ដុល្លារអាមេរិក	ពាន់រៀល	ដុល្លារអាមេរិក
ប្រាក់បញ្ញើរបស់អតិថិជន	១៤	៩៥១.៩០៥.៩២៦	៣៧០.៧៣៦.៥៩៧	៩១.៨៣៤.៦៧៨
ប្រាក់កម្ចី	១៥	១.៤២៦.៤៥៩.៥៩១	២៥១.៨១៦.១៣៨	១៩៥.១៤៥.៩៤៩
មូលប្រតិបត្តិបំណុល	១៦	៨១.៧៥៥.៨៩៩	-	-
អនុបំណុល	១៧	១២០.៥៨៧.៥៨៦	២១.១៨១.១៧៤	១១.១៩៩.៨០១
បំណុលកតិសន្យា	១៨	១៨.៦០២.០៣១	៤.២០៣.៨៨១	៤.០៦៦.៩៨១
បំណុលផ្សេងៗ	១៩	៣០.៨៥២.៧៤៥	៨.៨៦២.០៨៧	៥.៣៧៦.៧១០
សិទ្ធិធានធនលើអត្ថប្រយោជន៍និយោជិត	២០	២.៨៥០.៦៧២	១.០៧៦.០៩៣	-
បំណុលពន្ធលើប្រាក់ចំណេញប្រចាំឆ្នាំ	២១(ខ)	១៣.៦២១.១៨៧	៥.១០៧.៩៩៧	៣.៤២៧.៥០៥
សរុបបំណុល		៣.៥៥៩.៧០០.២០៣	៥២៩.១៥៧.៧៥៥	៣១១.០៥១.៦២៤

មូលធន

ជើងទុន	២២	២២៤.៣៧៧.៤០០	២៩.៧០១.៣៧៣	១៧.៧៥៦.៧៧៥
ជើងទុនបន្ថែម	២៣	-	៥.១៥៣.៦៧១	-
ទុនបម្រុងទុក		២១០.៤១៥.១១៦	២៧.៣០០.២០៣	១.៧៧៥.៦៧៧
ទុនបម្រុងតាមបញ្ញត្តិ	២៤	១០.៦៥៤.៧៦០	២.០៧៥.១៤២	១.១៤៧.៤៨៧
ប្រាក់ចំណេញរក្សាទុក		១០៧.៩១៩.៨៥៥	១៦.៥១៧.៨៣២	៣៩.៦៩៩.២៣១
លម្អៀងពីការប្តូរិយបំណុល		-	៤២២.៣៩៣	-
សរុបមូលធន		៥៥៣.៤០៧.១៧១	៨០.១៧០.៦១៤	៦០.៣៧៩.១៣០
សរុបបំណុល និង មូលធន		៤.១១៣.១០៧.៣៧៤	៦១០.៣២៨.៣៦៩	៣៧១.៤៣០.៧៥៤

របាយការណ៍ចំណេញ ឬខាត និងលទ្ធផលលម្អិតផ្សេងៗ

សម្រាប់ការិយបរិច្ឆេទដែលបានបញ្ចប់ថ្ងៃទី៣១ ខែធ្នូ ឆ្នាំ២០១៩

	កំណត់សម្គាល់	ឆ្នាំ ២០១៩ ពាន់រៀល	ឆ្នាំ ២០១៨ ពាន់រៀល	ឆ្នាំ ២០១៩ ដុល្លារអាមេរិក (កំណត់សម្គាល់ ៥)	ឆ្នាំ ២០១៨ ដុល្លារអាមេរិក (កំណត់សម្គាល់ ៥)
ចំណូលពីប្រតិបត្តិការ					
ចំណូលពីការប្រាក់	២៥	៤៧១.៤៩៣.០៧៨	៣១៤.៨៥៥.២៥៦	១១៦.៣៦០.៥៨២	៧៧.៨៣៨.១៣៥
ចំណាយលើការប្រាក់	២៦	(២១៥.៤៨៥.៨០០)	(១៣៨.៥៦២.៤៨២)	(៥៣.១៨០.១០៩)	(៣៤.២៥៥.២៤៩)
ចំណូលពីការប្រាក់សុទ្ធ		២៥៦.០០៧.២៧៨	១៧៦.២៩២.៧៧៤	៦៣.១៨០.៤៧៣	៤៣.៥៨២.៨៨៦
សំវិធានធនលើឥណទានផ្តល់ដល់					
អតិថិជន	៩	(១៧.៥៦៥.៤៩៣)	(១២.៣១៤.០៦៧)	(៤.៣៣៥.០១៨)	(៣.០៤៤.២៦៩)
សំវិធានលើសមតុល្យធនាគារនានា		៣២៨.៨៨៥	(១.០៩២.៤៣៣)	៨១.១៦៦	(២៧០.០៧០)
ចំណេញពីប្រតិបត្តិការសរុប		២៣៨.៧៧០.៦៧០	១៦២.៨៨៦.២៧៤	៥៨.៩២៦.៦២១	៤០.២៦៨.៥៤៧
ចំណូលផ្សេងៗ	២៧	៧០.៧៣៦.៨៩៨	៤០.៦៣០.៧៦២	១៧.៤៥៧.២៨០	១០.០៤៤.៦៨៨
ចំណាយលើការប្រែសម្រួល	២៨	(៣.៥៤៣.៧៦៨)	(២.៣៩៨.៤៧៥)	(៨៧៤.៥៧៣)	(៥៩២.៩៤៨)
ចំណាយលើបុគ្គលិក	២៩	(១០០.០៦០.៧១៩)	(៧៦.០៣៥.៣៨៩)	(២៤.៦៩៤.១៥៦)	(១៨.៧៩៧.៣៧៧)
ចំណាយលើវិលស		(១០.៣០៧.០៨៣)	(៩.០៣៤.៤៦៨)	(២.៥៤៣.៧០៣)	(២.២៣៣.៤៩១)
ចំណាយទូទៅ និងរដ្ឋបាល	៣០	(៣៦.១៦៦.៧៤២)	(៣៣.៤៤៤.៨៨៣)	(៨.៩២៥.៦៥២)	(៨.២៦៨.១៩៤)
ចំណេញ/ខាតលើអាគ្រាប្តូរប្រាក់ - សុទ្ធ		១.៥៦៩.៦៥៨	(៣០៩.៥៥៨)	៣៨៧.៣៧៩	(៧៦.៥២៩)
សរុបចំណាយលើប្រតិបត្តិការ		(១៤៨.៥០៨.៦៥៤)	(១២១.២២២.៧៣៣)	(៣៦.៦៥០.៧០៥)	(២៩.៩៦៨.៥៣៩)
ប្រាក់ចំណេញមុនពន្ធដក		១៦០.៩៩៨.៩១៤	៨២.២៩៤.៣០៣	៣៩.៧៣៣.១៩៦	២០.៣៤៤.៦៩៦
ចំណាយពន្ធលើប្រាក់ចំណេញ	២១	(១៧.២៦៦.០៧២)	(២០.៧៤៧.៩២២)	(៤.២៦១.១២៣)	(៥.១២៩.២៧៦)
ចំណេញសុទ្ធសម្រាប់ការិយបរិច្ឆេទ		១៤៣.៧៣២.៨៤២	៦១.៥៤៦.៣៨១	៣៥.៤៧២.០៧៣	១៥.២១៥.៤២០
លទ្ធផលលម្អិតផ្សេងៗ(ខាត)/ចំណេញ					
លម្អៀងពីការប្តូររូបិយប័ណ្ណ		-	-	(១.៤៥១.៩៥៥)	៤២២.៣៩៣
លទ្ធផលលម្អិតសរុបសម្រាប់ការិយបរិច្ឆេទ		១៤៣.៧៣២.៨៤២	៦១.៥៤៦.៣៨១	៣៤.០២០.១១៨	១៥.៦៣៧.៨១៣

របាយការណ៍ស្តីពីរបៀបប្រែប្រួលធនធាន

សម្រាប់កាលបរិច្ឆេទដែលបានបញ្ចប់ថ្ងៃទី៣១ ខែធ្នូ ឆ្នាំ២០១៩

	ដើមទុន		ដើមទុនបន្ថែម		ទុនប្រុងទុក		ទុនប្រុងទុក		ប្រាក់ចំណេញ		លម្អៀងពីការប្តូររបៀប		សរុប	
	កាន់រៀល	អាណត្តិ	កាន់រៀល	អាណត្តិ	កាន់រៀល	អាណត្តិ	កាន់រៀល	អាណត្តិ	កាន់រៀល	អាណត្តិ	កាន់រៀល	អាណត្តិ	កាន់រៀល	អាណត្តិ
សមតុល្យនៅថ្ងៃទី១ ខែមករា ឆ្នាំ២០១៩	៣១.៦៨៤.១០០	១៧.៧៥៦.៧៧៥	-	-	៧.១៦៨.៤១០	១.៧៧៥.៦៧៧	៤.៦៣២.២៤៤	១.១៤៧.៤៤៧	១៦០.២៦៥.៧៩៤	៣៩.៦៩៩.២៣១	-	-	២៤៣.៧៥០.៥៤៤	៦០.៣៧៩.១៣០
ការបន្ថែមដើមទុន	៤៤.៣១៥.៩០០	១១.៩៤៤.៤៤៤	២០.៤៤៦.៦០០	៥.១៤៣.៦៧១	-	-	-	-	-(៤៤.៣១៥.៩០០)	(១១.៩៤៤.៤៤៤)	-	-	២០.៤៤៦.៦០០	៥.១៤៣.៦៧១
ការផ្ទេរប្រាក់ចំណេញទុកដើមទុន	-	-	-	-	១០៣.២៤៦.៧០៦	២៥.៥២៤.៥២៦	-	-	(១០៣.២៤៦.៧០៦)	(២៥.៥២៤.៥២៦)	-	-	-	-
ការផ្ទេរប្រាក់ចំណេញទុកទៅទុនប្រុង	-	-	-	-	-	-	៣.៧៥២.៥២៥	៩២៧.៦៩៥	-	-	-	-	-	-
លទ្ធផលប្រតិបត្តិការ	-	-	-	-	-	-	-	-	-	-	-	-	-	-
ចំណេញសុទ្ធក្នុងកាលបរិច្ឆេទ	-	-	-	-	-	-	-	-	-	-	-	-	-	-
លម្អៀងពីការប្តូររបៀប	-	-	-	-	-	-	-	-	-	-	-	-	-	-
សមតុល្យនៅថ្ងៃទី៣១ ខែធ្នូ ឆ្នាំ២០១៩	១២០.០០០.០០០	២៥.៧០១.៣៧៣	២០.៤៤៦.៦០០	៥.១៤៣.៦៧១	១១០.៤១៥.១១៦	២៧.៣០០.២០៣	៤.៣៨៤.៧៦៩	២.០៧៥.១៤២	៦៦.៤៤៧.០៤៤	១៦.៥១៧.៤៣២	-	-	៤២២.៣៤៣.៧៦៥	៨១.១៧០.៦១៤
សមតុល្យនៅថ្ងៃទី១ ខែមករា ឆ្នាំ២០១៩	១២០.០០០.០០០	២៥.៧០១.៣៧៣	២០.៤៤៦.៦០០	៥.១៤៣.៦៧១	១១០.៤១៥.១១៦	២៧.៣០០.២០៣	៤.៣៨៤.៧៦៩	២.០៧៥.១៤២	៦៦.៤៤៧.០៤៤	១៦.៥១៧.៤៣២	-	-	៤២២.៣៤៣.៧៦៥	៨១.១៧០.៦១៤
ការផ្ទេរដើមទុនបន្ថែមទៅដើមទុន	២០.៤៤៦.៦០០	៥.១៤៣.៦៧១	២០.៤៤៦.៦០០	៥.១៤៣.៦៧១	-	-	-	-	-	-	-	-	៤.៩០៣	-
ការបន្ថែមដើមទុន	៤៣.៥៣០.៤០០	២០.៦១៤.៧០៤	-	-	-	-	-	-	-	-	-	-	៤៣.៥៣០.៤០០	២០.៦១៤.៧០៤
ការផ្ទេរប្រាក់ចំណេញទុកទៅទុន	-	-	-	-	-	-	-	-	-	-	-	-	-	-
ប្រុង តាមបញ្ញត្តិ	-	-	-	-	-	-	២.៣០៥.៩៩១	៥៧០.០៤៧	(២.៣០៥.៩៩១)	(៥៧០.០៤៧)	-	-	-	-
ការផ្ទេរទៅទុនប្រុងទុក	-	-	-	-	១០០.០០០.០០០	២៤.៦៧៩.១៧១	-	-	(១០០.០០០.០០០)	(២៤.៦៧៩.១៧១)	-	-	-	-
លទ្ធផលប្រតិបត្តិការផ្សេងៗ	-	-	-	-	-	-	-	-	-	-	-	-	-	-
ចំណេញសុទ្ធក្នុងកាលបរិច្ឆេទ	-	-	-	-	-	-	-	-	-	-	-	-	-	-
លម្អៀងពីការប្តូររបៀប	-	-	-	-	-	-	-	-	-	-	-	-	-	-
សមតុល្យនៅថ្ងៃទី៣១ ខែធ្នូ ឆ្នាំ២០១៩	២២៤.៣៣៧.៤០០	៥៥.៤៦០.៤៥០	២០.៤៤៦.៦០០	៥.១៤៣.៦៧១	២១០.៤១៥.១១៦	៥១.៥៧៩.៣៧៦	១០.៦៩០.៧៦០	២.៦៤៩.២២៥	១០៧.៩១៥.៤៤៥	២៦.៧៧២.០៧៣	-	-	៥៤៣.៤០៧.១៧១	១៣៤.៤០៤.៤៤១

របាយការណ៍លំហូរទឹកប្រាក់

សម្រាប់ការិយបរិច្ឆេទដែលបានបញ្ចប់ថ្ងៃទី៣១ ខែធ្នូ ឆ្នាំ២០១៩

	កំណត់សម្គាល់	ឆ្នាំ ២០១៩ ពាន់រៀល	ឆ្នាំ ២០១៨ ពាន់រៀល	ឆ្នាំ ២០១៩ ដុល្លារអាមេរិក (កំណត់សម្គាល់ ៥)	ឆ្នាំ ២០១៨ ដុល្លារអាមេរិក (កំណត់សម្គាល់ ៥)
លំហូរទឹកប្រាក់ពីសកម្មភាពប្រតិបត្តិការ					
ចំណេញសុទ្ធសម្រាប់ការិយបរិច្ឆេទ		១៤៣.៧៣២.៨៤២	៦១.៥៤៦.៣៨១	៣៥.៤៧២.០៧៣	១៥.២១៥.៤២០
<u>និយ័តភាពលើ៖</u>					
ចំណូលការប្រាក់សុទ្ធ	(២៥៦.០០៧.២៧៨)	(១៧៦.២៩២.៧៧៤)	(៦៧.២៩២.៧៧៤)	(៦៣.១៨០.៤៧៣)	(៤៣.៥៨២.៨៨៦)
រំលស់ទ្រព្យ និងបរិក្ខារ	៤.៣៨១.៥៥៥	៣.៩៤៣.១៦៩	៣.៩៤៣.១៦៩	១.០៨១.៣៣១	៩៧៤.៨២៥
រំលស់លើទ្រព្យសកម្មអរូបី	៣៩៤.០៦២	២២៦.១៩៤	២២៦.១៩៤	៩៧.២៥១	៥៥.៩១៩
រំលស់លើសិទ្ធិប្រើប្រាស់ទ្រព្យសកម្ម	៥.៥៣១.៤៦៦	៤.៨៦៥.១០៥	៤.៨៦៥.១០៥	១.៣៦៥.១២០	១.២០២.៧៤៥
ចំណាយពន្ធលើប្រាក់ចំណេញ	១៧.២៦៦.០៧២	២០.៧៤៧.៩២២	២០.៧៤៧.៩២២	៤.២៦១.១២៣	៥.១២៩.២៧៦
សិទ្ធិធានធនលើប្រាក់អតីតភាពការងារ	(១.៤៧៣.០៦៨)	៤.៣២៣.៧៤០	៤.៣២៣.៧៤០	(៣៦៣.៥៤១)	១.០៦៨.៩១០
ចំណេញពីការលក់ទ្រព្យ និងបរិក្ខារ	(១៥.០៧២)	(១៥៦.៥៥៣)	(១៥៦.៥៥៣)	(៣.៧២០)	(៣៨.៧០៣)
សិទ្ធិធានធនលើការបាត់បង់ឥណទាន					
ផ្តល់ដល់អតិថិជន	៩	១៧.៥៦៥.៤៩៣	១២.៣១៤.០៦៧	៤.៣៣៥.០១៨	៣.០៤៤.២៦៩
សិទ្ធិធានធនលើប្រាក់តម្កល់					
នៅធនាគារនានា	(៣២៨.៨៨៥)	(១០៩២.៤៣៣)	(១០៩២.៤៣៣)	(៨១.១៦៦)	(៦៧០.០៧០)
		(៦៨.៩៥២.៨១៣)	(៦៧.៣៩០.៣១៦)	(១៧.០១៦.៩៨៤)	(១៦.៦៦០.១៥៥)
<u>បម្រែបម្រួល៖</u>					
ឥណទានផ្តល់ដល់អតិថិជន	(១.២០២.៦៨២.៦៨៥)	(៦៤១.៥៦១.៦៩០)	(៦៤១.៥៦១.៦៩០)	(២៩៦.៨១២.១១៤)	(១៥៨.៦០៦.១០៤)
ប្រាក់បម្រុងកាតព្វកិច្ច	(៧០.៤១៣.៦៦៧)	(៥៧.៥៣៦.១២១)	(៥៧.៥៣៦.១២១)	(១៧.៣៧៧.៥០៩)	(១៤.២២៤.០១០)
ទ្រព្យសកម្មផ្សេងៗ	២.៨០១.៧២១	(១៣.៥១៦.៤៣៨)	(១៣.៥១៦.៤៣៨)	៦៩១.៤៤២	(៣.៣៤១.៥១៧)
ប្រាក់បញ្ញើរបស់អតិថិជន	៩១៣.០៦៤.៥៦៦	៥៨១.១៦៩.៣២៩	៥៨១.១៦៩.៣២៩	២២៥.៣៣៦.៧៦៤	១៤៣.៦៧៥.៩៧៨
បំណុលផ្សេងៗ	(៤.៧១៣.៥៩៦)	១៣.៩០២.០៨៦	១៣.៩០២.០៨៦	(១.១៦៣.២៧៦)	៣.៤៣៦.៨៥៧
សាច់ប្រាក់ប្រើប្រាស់ក្នុងប្រតិបត្តិការ	(៤៣០.៨៩៦.៤៧១)	(១៨៤.៩៣៣.១៥០)	(១៨៤.៩៣៣.១៥០)	(១០៦.៣៤១.៦៧៧)	(៤៥.៧១៨.៩៥១)
ការប្រាក់បានទទួល	៤៦៤.៣៩២.៥០៦	៣០៥.៤២៤.៦៣៩	៣០៥.៤២៤.៦៣៩	១១៤.៦០៨.២២០	៧៥.៥០៦.៧០៩
ការប្រាក់បានបង់	(២១៣.៥៤៩.៦៩៦)	(១២៥.៣៩៩.១៣១)	(១២៥.៣៩៩.១៣១)	(៥២.៧០២.២៩៤)	(៣១.០០១.០២១)
ពន្ធលើប្រាក់ចំណេញបានបង់	២១	(២៥.៧១៤.១៨៥)	(១៧.២៣៨.៣៣៩)	(៦.៣៤៦.០៤៩)	(៤.២៦១.៦៤១)
សាច់ប្រាក់សុទ្ធប្រើប្រាស់ក្នុង សកម្មភាពប្រតិបត្តិការ		(២០៥.៧៦៧.៨៤៩)	(២២.១៤៥.៩៨១)	(៥០.៧៨១.៨០០)	(៥.៤៧៤.៩០៤)

កំណត់សម្គាល់	ឆ្នាំ ២០១៩ ពាន់រៀល	ឆ្នាំ ២០១៨ ពាន់រៀល	ឆ្នាំ ២០១៩ ដុល្លារអាមេរិក (កំណត់សម្គាល់ ៥)	ឆ្នាំ ២០១៨ ដុល្លារអាមេរិក (កំណត់សម្គាល់ ៥)
--------------	-----------------------	-----------------------	--	--

លំហូរទឹកប្រាក់ពីសកម្មភាពវិនិយោគ

ប្រាក់បញ្ញើមានកាលកំណត់				
លើសពី៣ខែ	(១៥៩)	៥.១៧៦.៧៦៤	(៣៩)	១.២៧៩.៧៩៣
ប្រាក់តម្កល់ធានាលើដើមទុន				
នៅធនាគារជាតិនៃកម្ពុជា	(១០.៤៣៧.៧៤០)	(៤.៨៣១.៥៩០)	(២.៥៧៥.៩៤៨)	(១.១៩៤.៤៦០)
សាច់ប្រាក់ទទួលបានពីការ				
លក់ទ្រព្យ និងបរិក្ខារ	១៦.១៣៥	១៦៥.៩៩១	៣.៩៨២	៤១.០៣៦
ការទិញទ្រព្យ និងបរិក្ខារ	(៥.៦៨៥.៦១៥)	(២.៩៩៧.០៤៩)	(១.៤០៣.១៦៣)	(៧៤០.៩២៧)
ការទិញទ្រព្យសកម្មអរូបី	(៩៨៨.៤៧៨)	(១.៣៤២.២៣៨)	(២៤៣.៩៤៨)	(៣៣១.៨២៦)
សាច់ប្រាក់សុទ្ធប្រើប្រាស់ក្នុង				
សកម្មភាពវិនិយោគ	<u>(១៧.០៩៥.៨៨៧)</u>	<u>(៣.៨២៨.១២២)</u>	<u>(៤.២១៩.១១៦)</u>	<u>(៩៤៦.៣៨៤)</u>

លំហូរទឹកប្រាក់ពីសកម្មភាពហិរញ្ញប្បទាន

សាច់ប្រាក់ទទួលបានពីប្រាក់កម្ចី និង				
អនុបំណុល	៧៣៧.៥៦១.៥៣១	៥៩៥.៤៦៥.៩៥៦	១៨២.០២៤.០៧០	១៤៧.២១០.៣៧២
ការទូទាត់សងប្រាក់កម្ចី និង				
អនុបំណុល	(២៩០.២៤០.៨៨៩)	(៣៤៣.៤៤៦.៤៤៩)	(៧១.៦២៩.០៤៥)	(៨៤.៩០៦.៤១៥)
ដើមទុនបន្ថែម	៤១.៧៦៥.៤០០	-	១០.៣០៧.៣៥៤	១០.៣០៧.៣៥៤
សាច់ប្រាក់ទទួលបានពីទុនបន្ថែម	៤១.៧៦៥.៤០០	២០.៨៤៦.៦០០	១០.៣០៧.៣៥៤	១០.៣០៧.៣៥៤
សាច់ប្រាក់ពីការលក់មូលបត្របំណុល	៨០.៥៣១.៣៥១	-	១៩.៨៥៩.៧៦៦	៥.១៥៣.៦៧១
ការទូទាត់បំណុលភតិសន្យា	(៥.៦២៤.៨៧១)	(៤.៨៧១.៣៨៤)	(១.៣៨៨.១៧២)	(១.២០៤.២៩៨)
សាច់ប្រាក់សុទ្ធទទួលបានពីសកម្មភាព				
ហិរញ្ញប្បទាន	<u>៦០៥.៧៥៧.៩២២</u>	<u>២៦៧.៩៩៤.៧២៣</u>	<u>១៤៩.៤៩៦.០៣១</u>	<u>៦៦.២៥៣.៣៣០</u>

ការកើនឡើងសុទ្ធនៃសាច់ប្រាក់ និងសាច់

ប្រាក់សមមូល	៣៨២.៨៩៤.២១៦	២៤២.០២០.៦២០	៩៤.៤៩៥.១១៥	៥៩.៨៣២.០៤២
សាច់ប្រាក់ និងសាច់ប្រាក់សមមូល				
នាដើមការិយបរិច្ឆេទ	៣៦៩.៣៣៧.០៥០	១២៧.៣១៦.៤៣០	៩១.១៤៩.៣២១	៣១.៤៧៥.០១៤
លម្អៀងពីការប្តូររូបិយប័ណ្ណ	-	-	(១.០៤៧.៨០៦)	៦១៣.៥៦៤
សាច់ប្រាក់ និងសាច់ប្រាក់សមមូល				
នាចុងការិយបរិច្ឆេទ	<u>៦ ៧៥២.២៣១.២៦៦</u>	<u>៣៦៩.៣៣៧.០៥០</u>	<u>១៨៤.៥៩៦.៦៣០</u>	<u>៩១.៩២០.៦២០</u>

សាច់ប្រាក់ និងសាច់ប្រាក់សមមូលមានដូចខាងក្រោម៖

	កំណត់សម្គាល់	ឆ្នាំ ២០១៩ ពាន់រៀល	ឆ្នាំ ២០១៨ ពាន់រៀល	ឆ្នាំ ២០១៩ ដុល្លារអាមេរិក (កំណត់សម្គាល់ ៥)	ឆ្នាំ ២០១៨ ដុល្លារអាមេរិក (កំណត់សម្គាល់ ៥)
សាច់ប្រាក់ និងសាច់ប្រាក់សមមូល	៦	៧៥៣.៩៧៧.៥៦៥	៣៦៩.៣៣៧.០៥០	១៨៥.០២៥.១៧០	៩១.៩២០.៦២០
ឥណទានវិបារូបន៍	១៥	(១.៧៤៦.២៩៩)	-	(៨២៨.៥៤០)	-
		<u>៧៥២.២៣១.២៦៦</u>	<u>៣៦៩.៣៣៧.០៥០</u>	<u>១៨៤.១៩៦.៦៣០</u>	<u>៩១.៩២០.៦២០</u>

ប្រតិបត្តិការមិនមែនជាសាច់ប្រាក់សំខាន់ៗ៖

នៅក្នុងការិយបរិច្ឆេទ មានប្រតិបត្តិការមិនមែនជាសាច់ប្រាក់សំខាន់ៗ ដូចខាងក្រោម៖

	កំណត់សម្គាល់	ឆ្នាំ ២០១៩ ពាន់រៀល	ឆ្នាំ ២០១៨ ពាន់រៀល	ឆ្នាំ ២០១៩ ដុល្លារអាមេរិក (កំណត់សម្គាល់ ៥)	ឆ្នាំ ២០១៨ ដុល្លារអាមេរិក (កំណត់សម្គាល់ ៥)
ការផ្ទេរពីដើមទុនបន្ថែមទៅដើមទុន	២៣	២០.៨៤៦.៦០០	-	៥.១៤៤.៧៦៨	-
ការផ្ទេរពីប្រាក់ចំណេញរក្សាទុកទៅ ទុនបម្រុងទូទៅ		១០០.០០០.០០០	១០៣.២៤៦.៧០៦	២៤.៦៧៩.១៧១	២៥.៥២៤.៥២៦
ការផ្ទេរពីប្រាក់ចំណេញរក្សាទុកទៅ ដើមទុន		<u>-</u>	<u>៤៨.៣១៥.៩០០</u>	<u>-</u>	<u>១១.៩៤៤.៥៩៨</u>

កំណត់សម្គាល់លើរបាយការណ៍ហិរញ្ញវត្ថុ

សម្រាប់ការិយបរិច្ឆេទដែលបានបញ្ចប់ថ្ងៃទី៣១ ខែធ្នូ ឆ្នាំ២០១៩

១. ព័ត៌មានអំពីក្រុមហ៊ុន

អិលអូអិលស៊ី (ខេមបូឌា) ភីអិលស៊ី (ពីមុនជាធនាគារភូមិ) ហៅកាត់ថា (“ក្រុមហ៊ុន”) ជាក្រុមហ៊ុនដែលមានអាជ្ញាប័ណ្ណជាគ្រឹះស្ថានមីក្រូហិរញ្ញវត្ថុធនាគារជាតិនៃកម្ពុជា នាថ្ងៃទី២៣ ខែឧសភា ឆ្នាំ២០០២ និងធ្វើបច្ចុប្បន្នភាពនៅថ្ងៃទី២៨ ខែកញ្ញា ឆ្នាំ២០១៥ ហើយបានចុះបញ្ជីនៅក្រសួងពាណិជ្ជកម្ម ជាក្រុមហ៊ុនសាធារណជន ទទួលខុសត្រូវមានកម្រិត ក្រោមបញ្ជីពាណិជ្ជកម្មលេខ Co. ១៤១៣E/២០០២ ហើយបានប្តូរលេខចុះបញ្ជីទៅលេខ ០០០១២៨២៩ ។ ក្រោយពីមានការផ្លាស់ប្តូររចនាសម្ព័ន្ធភាគហ៊ុននៅក្នុងខែកញ្ញា ឆ្នាំ២០១៤ ក្រុមហ៊ុនបានក្លាយជាបុត្រសម្ព័ន្ធរបស់ក្រុមហ៊ុន LOLC Micro Investments Ltd ដែលបានចុះបញ្ជីនៅ ប្រទេសស្រីលង្កា ។ ក្រុមហ៊ុនមេធំបំផុតគឺក្រុមហ៊ុន LOLC Holdings PLC (ពីមុនឈ្មោះថា Lanka ORIX Leasing Company PLC) ដែលបានចុះបញ្ជីនៅប្រទេសស្រីលង្កា និងបានចុះបញ្ជីនៅផ្សារហ៊ុន Colombo ។

នៅថ្ងៃទី១៦ ខែកញ្ញា ឆ្នាំ២០១៧ LOLC Micro investments Ltd. និង DWM Investment Asia Ltd បានផ្ទេរ/លក់ភាគទុនទាំងអស់ ៩៦,៩៧% ទៅ LOLC Private Limited ។ ការផ្ទេរនេះ ត្រូវបានអនុម័តដោយធនាគារជាតិនៃកម្ពុជានៅថ្ងៃទី២៨ ខែវិច្ឆិកា ឆ្នាំ២០១៧ ។ បន្ថែមទៀត ភាគទុនត្រូវបានអនុម័តក្នុងការប្តូរកម្មសិទ្ធិការដោយ ធនាគារជាតិនៃកម្ពុជា ថ្ងៃទី១៤ ខែមីនា ឆ្នាំ២០១៨ និងទទួលស្គាល់ដោយក្រសួងពាណិជ្ជកម្ម នៅថ្ងៃទី២៥ ខែមិថុនា ឆ្នាំ២០១៨ ។

សកម្មភាពចម្បងរបស់ក្រុមហ៊ុន គឺផ្តល់សេវាហិរញ្ញវត្ថុ (ទទួលប្រាក់បញ្ញើសន្សំ និងកម្ចី) ទៅប្រជាជននៅតាមជនបទ និងសហគ្រាសខ្នាតតូច និងសហគ្រាសខ្នាតមធ្យម តាមរយៈការិយាល័យកណ្តាលនៅភ្នំពេញ និងសាខាដទៃទៀតក្នុង ព្រះរាជាណាចក្រកម្ពុជា។ គោលបំណងចម្បងរបស់ក្រុមហ៊ុនគឺផ្តល់នូវសេវាហិរញ្ញវត្ថុ ដែលអាចជឿទុកចិត្តបាន និងមានតម្លៃសមរម្យដល់សហគ្រាសខ្នាតតូច និងសហគ្រាសខ្នាតមធ្យម ។

នៅថ្ងៃទី១១ ខែកញ្ញា ឆ្នាំ២០១៥ ក្រុមហ៊ុនទទួលបានអាជ្ញាប័ណ្ណសម្រាប់ការទទួលប្រាក់បញ្ញើពីសាធារណជន ដើម្បីធ្វើអាជីវកម្មទទួលប្រាក់បញ្ញើពី ធនាគារជាតិនៃកម្ពុជា ។

ក្រុមហ៊ុនមាន ៧៩ ការិយាល័យ (សាខាចំនួន ៧៨ ការិយាល័យ និងទីស្នាក់ការកណ្តាលនៅរាជធានីភ្នំពេញ)។ ទីស្នាក់ការចុះបញ្ជីរបស់ក្រុមហ៊ុនមានទីតាំងស្ថិតនៅអាគារលេខ ៦៦៦B ផ្លូវលេខ២៧១ សង្កាត់បឹងទំពុនទី២ ខណ្ឌមានជ័យ រាជធានីភ្នំពេញ ព្រះរាជាណាចក្រកម្ពុជា។

គិតត្រឹមថ្ងៃទី៣១ ខែធ្នូ ឆ្នាំ២០១៩ ក្រុមហ៊ុនមានបុគ្គលិកចំនួន ២.៧៥៧នាក់ (ថ្ងៃទី៣១ ខែធ្នូ ឆ្នាំ២០១៨: ២.៣២៧ នាក់) ។

២. មូលដ្ឋាននៃគណនេយ្យ

របាយការណ៍ហិរញ្ញវត្ថុរបស់ក្រុមហ៊ុន ត្រូវបានរៀបចំឡើងដោយអនុលោមទៅតាមស្តង់ដាររបាយការណ៍ទាក់ទងនឹងហិរញ្ញវត្ថុអន្តរជាតិនៃកម្ពុជា ហៅកាត់ថា (“ស.វ.ទ.ហ.អ.ក”) ឬ (“CIFRS”)។ នេះគឺជារបាយការណ៍ហិរញ្ញវត្ថុលើកដំបូងរបស់ក្រុមហ៊ុនដែលត្រូវបានរៀបចំឡើងដោយអនុលោមទៅតាម ស.វ.ទ.ហ.អ.ក និងស្តង់ដាររបាយការណ៍ហិរញ្ញវត្ថុអន្តរជាតិនៃកម្ពុជា (“ស.វ.ហ.អ.ក”) ឬ (“CIFRS”) ១ “ការអនុវត្តដំបូងនៃស្តង់ដាររបាយការណ៍ទាក់ទងនឹងហិរញ្ញវត្ថុអន្តរជាតិនៃកម្ពុជា” ។

នៅក្នុងការរៀបចំរបាយការណ៍ហិរញ្ញវត្ថុ កាលពីការិយបរិច្ឆេទមុនរបាយការណ៍ហិរញ្ញវត្ថុ ត្រូវបានរៀបចំឡើងដោយអនុលោមទៅតាមស្តង់ដារគណនេយ្យកម្ពុជា និងគោលការណ៍ណែនាំរបស់ធនាគារជាតិនៃកម្ពុជា ពាក់ព័ន្ធនឹងការរៀបចំ និងការកំណត់បង្ហាញនៅក្នុងរបាយការណ៍ហិរញ្ញវត្ថុ។ ការពន្យល់ពីរបៀបនៃការផ្លាស់ប្តូរទៅ ស.វ.ទ.ហ.អ.ក ដែលបានប៉ះពាល់ដល់ការវាយការណ៍ពីស្ថានភាពហិរញ្ញវត្ថុ លទ្ធផលហិរញ្ញវត្ថុ និងលំហូរទឹកប្រាក់ ត្រូវបានបង្ហាញនៅក្នុងកំណត់សម្គាល់ ៣៦។

គោលនយោបាយគណនេយ្យ និងវិធីសាស្ត្រនៃការគណនា ត្រូវបានអនុវត្តប្រកបដោយសង្គតិភាព នៅគ្រប់ការិយបរិច្ឆេទ ដែលបានបង្ហាញនៅក្នុងរបាយការណ៍ហិរញ្ញវត្ថុទាំងនេះ ។

ព័ត៌មានលម្អិតទាក់ទងនឹងគោលនយោបាយ គណនេយ្យសំខាន់ៗរបស់ក្រុមហ៊ុន ត្រូវបានលាតត្រដាងក្នុងកំណត់សម្គាល់ ៣៥។

៣. រូបិយប័ណ្ណមុខងារ និងរូបិយប័ណ្ណសម្រាប់កំណត់បង្ហាញ

ក្រុមហ៊ុនធ្វើប្រតិបត្តិការអាជីវកម្ម និងកត់ត្រាលំហូរធនាគារនេយ្យរបស់ខ្លួនផ្អែកលើរូបិយប័ណ្ណចំនួនបីគឺប្រាក់រៀល ប្រាក់ដុល្លារអាមេរិក និងប្រាក់បាតថៃ។ គណៈគ្រប់គ្រងបានកំណត់ប្រាក់រៀលជារូបិយប័ណ្ណមុខងារ និងជារូបិយប័ណ្ណសម្រាប់ធ្វើការបង្ហាញ ព្រោះវាឆ្លុះបញ្ចាំងពីភាពចាំបាច់នៃសេដ្ឋកិច្ច ប្រភពព្រឹត្តិការណ៍ និងកាលៈទេសៈរបស់ក្រុមហ៊ុន។ សកម្មភាពប្រតិបត្តិការជារូបិយប័ណ្ណផ្សេងៗទៀតក្រៅពីប្រាក់រៀល ត្រូវបានប្តូរទៅជាប្រាក់រៀល ដោយប្រើអត្រាប្តូរប្រាក់នៅថ្ងៃប្រតិបត្តិការនោះ។ សមតុល្យនៃទ្រព្យសកម្មរូបិយវត្ថុ និងបំណុលរូបិយវត្ថុនាកាលបរិច្ឆេទរបាយការណ៍ ដែលជារូបិយប័ណ្ណក្រៅពីប្រាក់រៀល ក៏ត្រូវបានប្តូរទៅជាប្រាក់រៀល ដោយប្រើអត្រានាកាលបរិច្ឆេទនោះ។ ភាពលម្អៀងពីការប្តូររូបិយប័ណ្ណដែលកើតមាននោះ ត្រូវបានទទួលស្គាល់ជាចំណេញ ឬខាត។

របាយការណ៍ហិរញ្ញវត្ថុនេះ ត្រូវបានបង្ហាញជាប្រាក់រៀលដែលជារូបិយប័ណ្ណមុខងាររបស់ក្រុមហ៊ុន។ តួលេខទាំងអស់ត្រូវបានបង្កត់ចំនួនមួយពាន់រៀល ឬមួយដុល្លារអាមេរិក ដែលជិតបំផុត បើមិនដូច្នោះទេលុះត្រាតែមានការបង្ហាញផ្សេងពីនោះ។

៤. ការប៉ាន់ស្មាន និងការវិនិច្ឆ័យ

នៅក្នុងការរៀបចំរបាយការណ៍ហិរញ្ញវត្ថុនេះ អ្នកគ្រប់គ្រងធ្វើការវិនិច្ឆ័យ ប៉ាន់ស្មាន និងសន្មតដែលមានផលប៉ះពាល់ដល់ការអនុវត្តនូវគោលនយោបាយគណនេយ្យ និងចំនួននៃទ្រព្យសកម្ម បំណុល ចំណូល និងចំណាយ ដែលបានរាយការណ៍។ លទ្ធផលជាក់ស្តែងអាចខុសពីការប៉ាន់ស្មានទាំងនោះ។

ការប៉ាន់ស្មាន និងការសន្មតដែលពាក់ព័ន្ធត្រូវបានត្រួតពិនិត្យ ជាប្រចាំ។ ការកែប្រែលើការប៉ាន់ស្មាន ត្រូវបានទទួលស្គាល់តាមវិធីសាស្ត្រទស្សនៈវិស័យ។

ព័ត៌មានអំពីការវិនិច្ឆ័យ ដែលបានធ្វើឡើងក្នុងការអនុវត្ត គោលនយោបាយគណនេយ្យ ដែលមានផលប៉ះពាល់ជាសារវន្ត លើចំនួនទឹកប្រាក់ដែលត្រូវបានទទួលស្គាល់នៅក្នុងរបាយការណ៍ហិរញ្ញវត្ថុត្រូវបានបង្ហាញក្នុងកំណត់សម្គាល់ដូចខាងក្រោម៖

- កំណត់សម្គាល់ ៣៥(គ)(ii)៖ ការចាត់ថ្នាក់ ទ្រព្យសកម្មហិរញ្ញវត្ថុ៖ ការវាយតម្លៃគំរូអាជីវកម្ម ដែលទ្រព្យទាំងនោះត្រូវបានកាន់កាប់និងការវាយតម្លៃថាតើលក្ខខណ្ឌកិច្ចសន្យានៃទ្រព្យសកម្មហិរញ្ញវត្ថុ គឺជាការទូទាត់តែប្រាក់ដើម និងការប្រាក់ ("SPPI") លើចំនួនប្រាក់ដើមដែលនៅសល់ ។
- កំណត់សម្គាល់ ៣៥(គ)(vii)៖ ការបង្កើតលក្ខណៈវិនិច្ឆ័យសម្រាប់កំណត់ថា តើហានិភ័យឥណទានលើទ្រព្យសកម្មហិរញ្ញវត្ថុបានកើនឡើងជាសារវន្ត ចាប់តាំងពីការទទួលស្គាល់ដំបូង ដោយកំណត់វិធីសាស្ត្រសម្រាប់បញ្ចូលព័ត៌មានទៅក្នុងការវាស់វែង នៃឥណទានដែលរំពឹងថានឹងបាត់បង់ ("ECL") និងការជ្រើសរើស និងការអនុម័តលើគំរូដែលប្រើ ដើម្បីវាស់ ECL ។

ក្រុមហ៊ុនប្រើប្រាស់អត្រាប្តូររូបិយប័ណ្ណដូចខាងក្រោម៖

			អត្រានាកាលបរិច្ឆេទ	
			រាយការណ៍	អត្រាមធ្យម
ថ្ងៃទី ៣១ ខែ ធ្នូ ឆ្នាំ ២០១៩	១ ដុល្លារអាមេរិក	=	៤.០៧៥រៀល	៤.០៥២រៀល
ថ្ងៃទី ៣១ ខែ ធ្នូ ឆ្នាំ ២០១៨	១ ដុល្លារអាមេរិក	=	៤.០១៨រៀល	៤.០៤៥រៀល
ថ្ងៃទី ១ ខែ មករា ឆ្នាំ ២០១៨	១ ដុល្លារអាមេរិក	=	<u>៤.០៣៧រៀល</u>	<u>មិនប្រើ</u>

តួលេខជាប្រាក់រៀលនេះ គឺសម្រាប់ជាការបង្ហាញតែប៉ុណ្ណោះ ហើយមិនត្រូវបានយកមកបកស្រាយថា តួលេខប្រាក់រៀលនេះត្រូវបានប្តូរទៅជាប្រាក់ដុល្លារអាមេរិក ឬត្រូវបានប្តូរជាប្រាក់ដុល្លារអាមេរិក ឬនឹងត្រូវបានប្តូរជាប្រាក់ដុល្លារអាមេរិក នាពេលអនាគតតាមអត្រាប្តូរប្រាក់នេះ ឬអត្រាប្តូរប្រាក់ផ្សេងទៀតនោះឡើយ ។

ព័ត៌មានអំពីភាពមិនច្បាស់លាស់នៃការសន្មត និងការប៉ាន់ស្មាន ដែលមានហានិភ័យជាសារវន្ត ដែលអាចធ្វើឱ្យមាននិយ័តភាពលើតម្លៃយោងនៃទ្រព្យសកម្ម និងបំណុលក្នុងការិយបរិច្ឆេទហិរញ្ញវត្ថុ នាពេលបន្ទាប់ ត្រូវបានបញ្ចូលក្នុងកំណត់សម្គាល់ដូចខាងក្រោម៖

- កំណត់សម្គាល់ ៣៥(គ)(vii)៖ ឱនភាព នៃឧបករណ៍ហិរញ្ញវត្ថុ៖ កំណត់ការបញ្ចូលសមាសធាតុទៅក្នុងគំរូ នៃការវាស់វែងលើការរំពឹងទុក លើការខាតបង់ឥណទាន រួមទាំងការបញ្ចូលព័ត៌មាននៃការប្រមើលនាពេលអនាគត ។
- កំណត់សម្គាល់ ៣៥(គ)(vi)៖ ការកំណត់លើតម្លៃសមស្របនៃឧបករណ៍ហិរញ្ញវត្ថុ ដែលមិនមានទិន្នន័យដែលអាចអង្កេតបាន ។
- កំណត់សម្គាល់ ៣៥(គ)(vii)៖ ឱនភាព នៃឧបករណ៍ហិរញ្ញវត្ថុ៖ ការសន្មតសំខាន់ៗ ដែលប្រើក្នុងការប៉ាន់ស្មានលំហូរទឹកប្រាក់ដែលអាចប្រមូលមកវិញបាន ។

៥. ការប្តូររូបិយប័ណ្ណពីប្រាក់រៀល ទៅជាប្រាក់ដុល្លារអាមេរិក

របាយការណ៍ហិរញ្ញវត្ថុ ត្រូវបានបង្ហាញជាប្រាក់រៀល។ ការប្តូររូបិយប័ណ្ណប្រាក់រៀល ទៅជាប្រាក់ដុល្លារអាមេរិកត្រូវបានបញ្ចូលដើម្បីអនុលោមតាមសេចក្តីណែនាំរបស់ធនាគារជាតិនៃកម្ពុជា ទាក់ទងនឹងការរៀបចំ និងការបង្ហាញនៃរបាយការណ៍ហិរញ្ញវត្ថុ។

ទ្រព្យសកម្ម និងបំណុលត្រូវបានប្តូរតាមអត្រា នាកាលបរិច្ឆេទរាយការណ៍។ របាយការណ៍ចំណេញ ឬខាត និងលទ្ធផលលម្អិតផ្សេងៗ និងរបាយការណ៍លំហូរទឹកប្រាក់ត្រូវបានប្តូរទៅជាប្រាក់រៀល ដោយប្រើប្រាស់អត្រាមធ្យមនៅក្នុងការិយបរិច្ឆេទ។ ភាពខុសគ្នាដែលកើតឡើងពីការប្តូររូបិយប័ណ្ណ ត្រូវបានទទួលស្គាល់ជា "លម្អៀងពីអត្រាប្តូរប្រាក់" នៅក្នុងរបាយការណ៍លទ្ធផលលម្អិតផ្សេងៗ។

៦. សាច់ប្រាក់ និងសាច់ប្រាក់សមមូល

	នាថ្ងៃទី ៣១ ខែ ធ្នូ		នាថ្ងៃទី ៣១ ខែ ធ្នូ	
	ឆ្នាំ ២០១៩ ពាន់រៀល	ឆ្នាំ ២០១៨ ពាន់រៀល	ឆ្នាំ ២០១៩ ដុល្លារអាមេរិក (កំណត់សម្គាល់ ៥)	ឆ្នាំ ២០១៨ ដុល្លារអាមេរិក (កំណត់សម្គាល់ ៥)
សាច់ប្រាក់ក្នុងដៃ	១០៥.១៨៥.៥៥១	៤៩.០១៩.៣៩៣	១២.១៩៩.៩៤៩	៤.៥០៨.៦៨៤
សាច់ប្រាក់សមមូលជាមួយធនាគារជាតិ	៥៧០.៧១៩.៨២៦	២១១.០៧៤.៣៥៩	៥២.៥៣២.១៩៥	៤.៤៦៤.៥១៥
សាច់ប្រាក់ជាមួយធនាគារនានា	៧៨.០៧២.១៥៨	១០៩.២៤៣.២៩៨	២៧.១៨៨.៤៧៦	២២.៥៦៤.១៨៨
សំវិធានធនលើឧទ្ធរណ៍នៃតម្លៃ	៧៥៣.៩៧៧.៥៦៥	៣៦៩.៣៣៧.០៥០	៩១.៩២០.៦២០	៣១.៥៣៧.៣៨៧
	(៧៨០.៧២១)	(១.០៩២.៤៣៣)	(២៧១.៨៨៥)	-
	<u>៧៥៣.១៩៦.៨៤៤</u>	<u>៣៦៨.២៤៤.៦១៧</u>	<u>៩១.៦៤៨.៧៣៥</u>	<u>៣១.៥៣៧.៣៨៧</u>

នៅក្នុងកិរិយបរិច្ឆេទ ក្រុមហ៊ុនបានកាត់ប្រាក់ប្រាក់កម្រិតនៅធនាគារនានានៃនួន ៣១.៧១២ ពាន់រៀល (២០១៨: បានកាត់ប្រាក់ប្រាក់កម្រិតនៃធនចំនួន ១.០៩២.៤៣៣ ពាន់រៀល) ។

៧. ប្រាក់បញ្ញើនៅធនាគារនានា

	នាថ្ងៃទី ៣១ ខែ ធ្នូ		នាថ្ងៃទី ៣១ ខែ ធ្នូ	
	ឆ្នាំ ២០១៩ ពាន់រៀល	ឆ្នាំ ២០១៨ ពាន់រៀល	ឆ្នាំ ២០១៩ ដុល្លារអាមេរិក (កំណត់សម្គាល់ ៥)	ឆ្នាំ ២០១៨ ដុល្លារអាមេរិក (កំណត់សម្គាល់ ៥)
មូលបត្រអាចជួញដូរបាន ("NCD")	២០០.១៤១	២០០.៣៤០	៤៩.៨៦១	១.៣៣១.៥៥៥

ប្រាក់បញ្ញើនៅធនាគារនានាសំដៅលើ មូលបត្រអាចជួញដូរបានរបស់ធនាគារជាតិនៃកម្ពុជា មានកាលកំណត់ក្នុងពេល ៥ ខែ ហើយទទួលបានការប្រាក់ក្នុងមួយឆ្នាំ ០,៦១% (២០១៨: ១,១៧%) ។

៨. ប្រាក់តម្កល់ធានាដើមទុន

	នាថ្ងៃទី ៣១ ខែ ធ្នូ ឆ្នាំ ២០១៩		នាថ្ងៃទី ៣១ ខែ ធ្នូ ឆ្នាំ ២០១៨	
	ពាន់រៀល	ដុល្លារអាមេរិក	ពាន់រៀល	ដុល្លារអាមេរិក
ប្រាក់តម្កល់ធានាដើមទុន	២២.៤៣៧.៧៤០	១២.០០០.០០០	៥.៥០៦.១៩៤	២.៩៨៦.៥៦០
ប្រាក់បម្រុងកាកព្យាបាលបញ្ជីរបស់អតិថិជន	១៦៤.៦៦១.៧១៣	៩៤.២៤៤.០៤៧	៤០.៤០៧.៧៨២	២៣.៤៥៦.៤៥៤
	<u>១៨៧.០៩៩.៤៥៣</u>	<u>១០៦.២៤៤.០៤៧</u>	<u>៤៥.៩១៣.៩៧៦</u>	<u>២៦.៤៤៣.០១៤</u>
			៧.១៦៨.៤១០	១.៧៧៥.៦៧៧
			<u>៣៦.៧១១.៩២៦</u>	<u>៩.០៩៣.៨៦៤</u>
			<u>៤៣.៤៨៨.០៣៦</u>	<u>១០.៨៦៩.៥៤១</u>

ក. ប្រាក់តម្កល់ធានាដើមទុន

យោងតាមប្រកាសរបស់ធនាគារជាតិនៃកម្ពុជា លេខ ៨៧-០៧-១៦៣ ប្រ.ក ក្រុមហ៊ុនត្រូវរក្សាប្រាក់តម្កល់តាមច្បាប់ចំនួន ១០% នៃដើមទុនរបស់ខ្លួន។ ប្រាក់តម្កល់នេះគឺមិនអាចប្រើប្រាស់ក្នុងប្រតិបត្តិការប្រចាំថ្ងៃរបស់ខ្លួនបានឡើយ ប៉ុន្តែក្រុមហ៊ុនអាចដកវិញបាននៅពេលដែលក្រុមហ៊ុនសម្រេចចិត្តយល់ធ្វើអាជីវកម្ម នៅក្នុងព្រះរាជាណាចក្រកម្ពុជា ដោយស្ម័គ្រចិត្ត។

ប្រាក់តម្កល់ធានាដើមទុននៅ ធនាគារជាតិ នៃកម្ពុជា ទទួលបានអត្រាការប្រាក់៣% ក្នុងមួយឆ្នាំ (២០១៨៖ ៣%ក្នុងមួយឆ្នាំ)។

ខ. ប្រាក់បម្រុងកាកព្យាបាលបញ្ជីរបស់អតិថិជន

ប្រាក់បម្រុងកាកព្យាបាលបញ្ជី គឺជាប្រាក់បម្រុងកាកព្យាបាលបញ្ជីរបស់អតិថិជនដែលត្រូវបានគណនាតាមអត្រា ៨% នៃប្រាក់បញ្ញើរបស់អតិថិជនដោយអនុលោមទៅតាមប្រកាសរបស់ ធនាគារជាតិនៃកម្ពុជា លេខ ៨៧-០៧-១៦៣ ប្រ.ក ស្តីពីអាជ្ញាប័ណ្ណនៃគ្រឹះស្ថានមីក្រូហិរញ្ញវត្ថុទទួលប្រាក់បញ្ញើពីសាធារណជន។ ប្រាក់បញ្ញើនេះប្រើប្រាស់តាមកម្រិតនៃប្រាក់បញ្ញើរបស់អតិថិជន។ ប្រាក់បម្រុងកាកព្យាបាលបញ្ជីទទួលបានការប្រាក់នោះទេ។

៩. តំណទានផ្តល់ដល់អតិថិជន - សុទ្ធ

	នៅថ្ងៃទី ៣១ ខែ ធ្នូ ឆ្នាំ ២០១៩ ពាន់រៀល	នៅថ្ងៃទី ៣១ ខែ ធ្នូ ឆ្នាំ ២០១៨ ពាន់រៀល	នៅថ្ងៃទី ៣១ ខែ ធ្នូ ឆ្នាំ ២០១៨ ពាន់រៀល	នៅថ្ងៃទី ១ ខែ មករា ឆ្នាំ ២០១៨ ពាន់រៀល (កំណត់សម្គាល់ ៥)
តំណទានក្រុម៖				
មានកាលកំណត់	១៨.១១៨.៩០៦	៣៦.៤២៧.៥៦៥	៤.៤៤៦.៣៥៧	៦៣.៧៥៥.៣៤៣
ចុងវគ្គ	៣៣៩.៣៧៥.៥៣៧	១៥១.៨១១.៥២០	៨៣.៧៨២.៨៥៧	១១៧.៩៤៣.១៩៦
តំណទានដកត្តជន៖				
មានកាលកំណត់	២.៥០៦.៩៩៣.២១៣	១.៥៤០.៩៧៦.៧៨៨	៦១៥.២១៣.០៥៨	៩៣០.០០៥.១៧២
ចុងវគ្គ	២៨៧.៥៤៦.៩១៩	២១១.៨៤៤.០៣៥	៧០.៥៦៣.៦៦១	១៧៩.៨៤៦.៤៧៦
តំណទានបុគ្គលិក	២០.៥៨៧.១៨៥	១៧.៦៩១.៣២៤	៥.០៥២.០៧១	១៥.០០៣.៩៦១
តំណទាននឹងប្តូរប្រទានដុល	៣.១៧២.៦២១.៧៦០	១.៩៥៨.៧៥៦.២៣២	៧៧៨.៥៥៧.៤៨៧	១.៣០៦.៥៥៤.១៤៨
ការប្រាក់ក្រីក្រទទួល	២៩.៤១១.២៨៣	១៨.២៥៩.៧១៤	៧.២១៧.៤៩៣	១៣.៥០៨.៩៣០
កម្រៃរៀបចំឯកសារ	(៥៥.២៥៩.៩១២)	(៣២.៩២៥.៥០០)	(១៣.៥៦០.៧១៥)	(១៧.៥៣៤.៣២២)
សិទ្ធិធនលើឱនភាពនៃតម្លៃ	៣.១៤៦.៧៧៣.១៣១	១.៩៤៤.០៩០.៤៤៦	៧៧២.២១៤.២៦៥	១.៣០២.៥២៨.៧៥៦
តំណទាន និងប្តូរប្រទាន - សុទ្ធ	៣.១១៥.៤៨១.៩២៥	១.៩២២.៣៩៤.៧៤១	៧៦៤.៥៣៥.៤៤២	១.២៨៤.៤៤៦.៥៩៩

បម្រែបម្រួលនៃសិទ្ធិធានធនលើការខាតបង់លើឱនភាពនៃតម្លៃឥណទាន និងបុរេប្រទាន មានដូចខាងក្រោម៖

	ឆ្នាំ ២០១៩ ពាន់រៀល	ឆ្នាំ ២០១៨ ពាន់រៀល	ឆ្នាំ ២០១៩ ដុល្លារអាមេរិក <small>(កំណត់សម្គាល់ ៥)</small>	ឆ្នាំ ២០១៨ ដុល្លារអាមេរិក <small>(កំណត់សម្គាល់ ៥)</small>
នាថ្ងៃទី ១ ខែ មករា	២១.៦៩៥.៦៩៥	១៨.០៨២.១៥៧	៥.៣៩៩.៦២៥	៤.៤៧៩.១០៨
សិទ្ធិធានធនសម្រាប់ការិយបរិច្ឆេទ	១៧.៥៦៥.៤៩៣	១២.៣១៤.០៦៧	៤.៣៣៥.០១៨	៣.០៥៤.២៦៩
លុបចោលសម្រាប់ការិយបរិច្ឆេទ	(៨.៦៣៩.៤១៧)	(៨.៥៣៨.៨០២)	(២.១៣២.១៣៦)	(២.១១០.៩៥២)
ផ្សេងៗ	៦៦៩.៤៣៥	(១៦១.៧២៧)	១៦៥.២១១	(៣៩.៩៨២)
លម្អៀងពីការប្តូររូបិយប័ណ្ណ	-	-	(៨៨.៨៩៥)	២៧.១៨២
នាថ្ងៃទី ៣១ ខែ ធ្នូ	<u>៣១.៦៩១.២០៦</u>	<u>២១.៦៩៥.៦៩៥</u>	<u>៧.៦៧៨.៨២៣</u>	<u>៥.៣៩៩.៦២៥</u>

ឥណទានផ្តល់ដល់អតិថិជនដុល ដែលមានកាលកំណត់ដូចខាងក្រោម៖

រយៈពេល ១ ខែ > ១ ទៅ ៣ ខែ > ៣ ទៅ ៦ ខែ > ៦ ទៅ ១២ ខែ > ១ ទៅ ៣ ឆ្នាំ > ៣ ទៅ ៥ ឆ្នាំ លើសពី ៥ ឆ្នាំ	នាវ៉ូទី ៣១ ខែ ធ្នូ ឆ្នាំ ២០១៩ ពាន់រៀល		នាវ៉ូទី ៣១ ខែ ធ្នូ ឆ្នាំ ២០១៨ ដុល្លារអាមេរិក (កំណត់សម្គាល់ ៥)		នាវ៉ូទី ១ ខែ មករា ឆ្នាំ ២០១៨ ពាន់រៀល (កំណត់សម្គាល់ ៥)	
		១១៥.៣៣៩.៧៥៤	៦៧.០៩៣.២៨៤	២៨.៣០៤.២៣៤	១៦.៦៩៨.១៧៩	៥៨.០៨៤.៥២៧
	២៨៧.០១៤.០៨៣	១៤២.៧០១.៥០៧	៧០.៤៣៣.៨៨៥	៣៥.៥១៥.៥៥៧	៩១.៣៣១.៤១៧	២២.៦២៣.៥៨៦
	៤២២.៦៨៧.៣៧១	២០៨.៦១៦.៥៣៨	១០៣.៧២៦.៩៦២	៥១.៩២០.៤៩២	១៤៧.៧២៦.៤០១	៣៦.៥៩៣.១១៤
	៦៧៤.៤៩៥.១០២	៣៣១.៧១៩.៧១៨	១៦៥.៨៦៣.៥៨៣	៨២.៥៥៨.៤១៧	២៧១.៧១៧.៣៥៣	៦៧.៣០៦.៧៥១
	១.២០១.៧៦២.០៨១	៨៨០.៩៩៧.៥៦២	២៩៤.៩១០.៩៤០	២១៩.២៦២.៧០៨	៥៧៤.៧៨២.៣៨៥	១៤២.៣៧៨.៥៩៥
	៤២៦.៤៨២.៣៣៩	២៩៥.៣៩៨.៦១២	១០៤.៦៥៨.២៤៣	៧៣.៥១៨.៨១៨	១៤៩.២៥៣.៦៧៦	៣៦.៩៧១.៤៣៣
	១៧.៥៤៩.៤០២	១៧.៥៦៣.២២៦	៤.៣១៦.៤១៨	៤.៣៧១.១៣៦	៩.៦៣២.៩៩៧	២.៣៨៦.១៧៨
	៣.១៤៦.៧៧៣.១៣១	១.៩៤៤.០៩០.៤៤៦	៧៧២.២១៤.២៦៥	៤៨៣.៨៤៥.៣០៧	១.៣០២.៥២៨.៧៥៦	៣២២.៦៤៧.៦៩៨

សម្រាប់ការវិភាគបន្ថែមលើ ឥណទានផ្តល់ដល់អតិថិជនដុល សូមមើលកំណត់សម្គាល់លេខ ៣៣(ខ) ។

១០. ប្រសិទ្ធភាពប្រតិបត្តិ

ប្រាក់តម្កល់ធានា ផ្សេងៗ	នាវ៉ូទី ៣១ ខែ ធ្នូ ឆ្នាំ ២០១៩ ពាន់រៀល		នាវ៉ូទី ៣១ ខែ ធ្នូ ឆ្នាំ ២០១៨ ដុល្លារអាមេរិក (កំណត់សម្គាល់ ៥)		នាវ៉ូទី ១ ខែ មករា ឆ្នាំ ២០១៨ ពាន់រៀល (កំណត់សម្គាល់ ៥)	
		៤៦៣.០៣៩	២៣៩.១៤៣	១១៣.៦២៩	៥៩.៥១៨	១៩៤.៣៣៣
	១៤.៨៦៨.៥៦១	១៧.៨៩៥.០៣៦	៣.៦៤៨.៧២៦	៤.៤៤៣.៧១៧	៤.៤២៣.១២៣	១.០៩៥.៦៤៦
	១៥.៣៣១.៦០០	១៨.១៣៤.១៧៩	៣.៧៦២.៣៥៥	៤.៥១៣.២៣៥	៤.៦១៧.៤៥៦	១.១៤៣.៧៨៤

១១. ប្រសិទ្ធភាពកម្មវិធី

	២០១៨		២០១៨	
	ប្រាក់ចំណូល បង្កើត ពាន់រៀល	កម្មវិធីកុំព្យូទ័រ និង ការប្រកួតប្រជែង ពាន់រៀល	ប្រាក់ចំណូល បង្កើត ពាន់រៀល	កម្មវិធីកុំព្យូទ័រ និង ការប្រកួតប្រជែង ពាន់រៀល
ផ្លូវដើម				
នាថ្ងៃទី ១ ខែ មករា	៩១០.៧៩២	៤.១៨០.២៣៤	៥.០៩១.០២៦	៣.៧៤៨.៧៨៨
ការទិញបន្ថែម	៥៦.១៣២	៩៣២.៣៤៦	៩៨៨.៤៧៨	៤៣១.៤៤៦
នាថ្ងៃទី ៣១ ខែ ធ្នូ	៩៦៦.៩២៤	៥.១១២.៥៨០	៦.០៧៩.៥០៤	៤.១៨០.២៣៤
ជក់: រំលស់បង្ក				
នាថ្ងៃទី ១ ខែ មករា	-	៥៨៥.២១៧	៥៨៥.២១៧	៣៥៩.០២៣
រំលស់	-	៣៩៤.០៦២	៣៩៤.០៦២	២២៦.១៩៤
នាថ្ងៃទី ៣១ ខែ ធ្នូ	-	៩៧៩.២៧៩	៩៧៩.២៧៩	៥៨៥.២១៧
តម្លៃយោង				
នាថ្ងៃទី ៣១ ខែ ធ្នូ	៩៦៦.៩២៤	៤.១៣៣.៣០១	៥.១០០.២២៥	៣.៥៥៩.០១៧
សម្រេចបានពីការវិនិយោគ (កំណត់សម្គាល់ ៥)	២៣៧.២៨២	១.០១៤.៣០៧	១.២៥១.៥៨៤	៨៩៦.៧៧៨
នាថ្ងៃទី ១ ខែ មករា ឆ្នាំ ២០១៨	-	-	-	៣.៣៨៤.៧៦៥
សម្រេចបានពីការវិនិយោគ (កំណត់សម្គាល់ ៥)	-	-	-	៨៣៩.៦៧៤

១២. ទ្រព្យ និងមរិទ្ធារ

២០១៩	ប្រឡងសង្ហារឹម និងបញ្ជីរាយការណ៍					សរុប
	ប្រឡងសង្ហារឹម និងបញ្ជីរាយការណ៍	យានយន្ត	កុំព្យូទ័រ	កែលំអរអាគារ	ការងាររៀបចំ	
តម្លៃដើម						
នាថ្ងៃទី ១ ខែ មករា ឆ្នាំ ២០១៩	៣.១២០.៥១១	១២.៥៩៤.៦៨៧	៧.៦០៧.១០៣	១.៣៨៧.៥០០	២៤.៧០៩.៨០១	៦.១៤៩.៧៧៦
ការទិញបន្ថែម	៧០៦.៨៧៨	៦១៥.៩០១	៤.១៥០.០៨០	២១២.៧៥៦	៥.៦៨៥.៦១៥	១.៤០៣.១៦៣
ការលក់	(២៥.៤១១)	(៤១.៨៩១)	(២៤២.២៦៣)	-	(៣០៩.៥៦៥)	(៧៦.៣៩៨)
លម្អៀងពីការប្តូរិយប័ណ្ណ	-	-	-	-	-	(៩៣.៥១០)
នាថ្ងៃទី ៣១ ខែ ធ្នូ ឆ្នាំ ២០១៩	៣.៨០១.៩៧៨	១៣.១៦៨.៦៩៧	១១.៥១៤.៩២០	១.៦០០.២៥៦	៣០.០៨៥.៨៥១	៧.៣៨៣.០៣១
ដក៖ រំលស់បង្ក						
នាថ្ងៃទី ១ ខែ មករា ឆ្នាំ ២០១៩	២.២៥៧.២៩២	១០.៣៦៨.៤៧៧	៤.៩៩៩.៧៣៩	៥៣៩.៧៥៣	១៨.១៦៥.២៦១	៤.៥២០.៩៧១
រំលស់ក្នុងកាលបរិច្ឆេទ	៤៧៦.៧២៤	១.៣៥៣.៩៥១	២.៣៤១.៤៨៩	២០៩.៣៩១	៤.៣៨១.៥៥៥	១.០៨០.៣៣១
ការលក់	(២៥.៤១០)	(៤១.៨៩២)	(២៣៤.៩១៤)	-	(៣០២.២៦៦)	(៧៤.៥៨៤)
លម្អៀងពីការប្តូរិយប័ណ្ណ	-	-	-	-	-	(៦៨.៩២០)
នាថ្ងៃទី ៣១ ខែ ធ្នូ ឆ្នាំ ២០១៩	២.៧០៥.៦០៦	១១.៦៨០.៥៣៦	៧.១០៦.៣១៤	៧៤៩.១៤៤	២២.២៤៤.៦០០	៥.៤៥៨.៧៩៨
តម្លៃយោង						
នាថ្ងៃទី ៣១ ខែ ធ្នូ ឆ្នាំ ២០១៩	១.០៩៦.៣៧២	១.៤៨៨.១៦១	៤.៤០៨.៦០៦	៨៥១.១១២	៧.៨៤១.២៤១	១.៩២៤.២៣៣

គ្រឿងសង្ហារឹម និងបញ្ជីការ ពាន់រៀល

ឆ្នាំ	គ្រឿងសង្ហារឹម និងបញ្ជីការ ពាន់រៀល	យានយន្ត ពាន់រៀល	កុំព្យូទ័រ ពាន់រៀល	កែលំអរការ ពាន់រៀល	ពាន់រៀល	សរុប ដុល្លារអាមេរិក (កំណត់សំគាល់ ៥)
២០១៨	នាថ្ងៃទី ១ ខែ មករា ឆ្នាំ ២០១៨	១២.៤៤៨.២៥១	៦.៣៣០.៥៤៨	១.០៨០.៥៤៦	២២.៤៥២.៥៦១	៥.៥៧១.៦០៣
	ការទិញបន្ថែម	៦៤៥.១៥៤	១.៤៨១.៥៤៧	៣០៦.៥៥៤	២.៤៥៣.០៥៥	៧៤៥.៩០៦
	ការលក់	(៤១.៨៨៦)	(៦៨.៨៩០)	-	(៤៣២.៦៦៧)	(១០៧.៦៨២)
	ការលុបចោល	(២៣.៧៦៥)	(១៨៦.៥៥២)	-	(៣៤៧.១៤២)	(៥៦៣.៤៥៩)
លម្អៀងពីការប្តូរិយប័ណ្ណ	-	-	-	-	-	២៦.៣៤៧
នាថ្ងៃទី ៣១ ខែ ធ្នូ ឆ្នាំ ២០១៨	៣.១២០.៥១១	១២.៥៤៤.៦៨៧	៧.៦០៧.១០៣	១.៣៨៧.៥០០	២៤.៧០៥.៨០១	៦.១៤៩.៧៧៦

ដក៖ រំលស់បង្ក

នាថ្ងៃទី ១ ខែ មករា ឆ្នាំ ២០១៨	រំលស់ក្នុងការិយប័ណ្ណ	៩.២៥៦.៦៦៣	៣.៥៨៥.៩១៤	៣៧៨.៨៩៩	១៤.៩៥២.៤៦៤	៣.៧១៣.៧៦៤
	ការលក់	៥៥១.០១១	១.៦១៧.៣៨២	១៦០.៨៥៤	៣.៥២៩.២៤៧	៥៤១.៣៧៦
	ការលុបចោល	(៤១.៨៨៦)	(៣២១.៨៩១)	-	(៤២៩.៣៩៦)	(១០៦.៨៦៨)
	លម្អៀងពីការប្តូរិយប័ណ្ណ	(២២.៨២១)	(១៨៣.៦៧៧)	-	(៣៤០.៥៧៦)	(៥៤៤.០៧៤)
នាថ្ងៃទី ៣១ ខែ ធ្នូ ឆ្នាំ ២០១៨	២.២៥៧.២៥២	១០.៣៦៨.៤៧៧	៤.៩៥៥.៧៣៩	៥៣៩.៧៥៣	១៥.១២០.២៦១	៤.៥២០.៩៧១

តម្លៃយោង

នាថ្ងៃទី ៣១ ខែ ធ្នូ ឆ្នាំ ២០១៨	៨៦៣.២១៩	២.២២៦.២១០	២.៦០៧.៣៦៤	៤៤៧.៧៤៧	៦.៥៤៤.៥៤០	១.៦២៨.៨០៥
នាថ្ងៃទី ១ ខែ មករា ឆ្នាំ ២០១៨	៨៥១.៧៨០	៣.២០១.៥៤៤	២.៧៤៤.៦៨៤	៧០២.០៨៧	៧.៥០១.០៩៥	១.៤៥៧.៤៣៩

១៣. សិទ្ធិប្រើប្រាស់ទ្រព្យសកម្ម

ព័ត៌មានអំពីភារកិច្ចសន្យារបស់ក្រុមហ៊ុនត្រូវបានបង្ហាញនៅក្នុងកំណត់សម្គាល់នេះ និងកំណត់សម្គាល់ ១៨។

	នាថ្ងៃទី ៣១ ខែ ធ្នូ		នាថ្ងៃទី ៣១ ខែ ធ្នូ	
	ឆ្នាំ ២០១៩	ឆ្នាំ ២០១៩	ឆ្នាំ ២០១៨	ឆ្នាំ ២០១៨
	ពាន់រៀល	ដុល្លារអាមេរិក	ពាន់រៀល	ដុល្លារអាមេរិក
	<small>(កំណត់សម្គាល់ ៥)</small>	<small>(កំណត់សម្គាល់ ៥)</small>	<small>(កំណត់សម្គាល់ ៥)</small>	<small>(កំណត់សម្គាល់ ៥)</small>
សិទ្ធិប្រើប្រាស់ទ្រព្យសកម្ម	១៩.៦៦៧.៥០៩	១៨.៣៨៤.៩៤១	៤.៥២៦.៣៨៣	១៨.៤៧៣.២៣៥
				<u>៤.៥៧៥.៩៨១</u>

ក្រុមហ៊ុន បានជួលការិយាល័យសម្រាប់ប្រតិបត្តិការរបស់ខ្លួន ។ ព័ត៌មានអំពីការជួល ដែលក្រុមហ៊ុនជាអ្នកជួលត្រូវបានបង្ហាញដូចខាងក្រោម៖

	ឆ្នាំ ២០១៩		ឆ្នាំ ២០១៩		ឆ្នាំ ២០១៨	
	ពាន់រៀល	ដុល្លារអាមេរិក	ពាន់រៀល	ដុល្លារអាមេរិក	ពាន់រៀល	ដុល្លារអាមេរិក
	<small>(កំណត់សម្គាល់ ៥)</small>	<small>(កំណត់សម្គាល់ ៥)</small>	<small>(កំណត់សម្គាល់ ៥)</small>	<small>(កំណត់សម្គាល់ ៥)</small>	<small>(កំណត់សម្គាល់ ៥)</small>	<small>(កំណត់សម្គាល់ ៥)</small>
សិទ្ធិប្រើប្រាស់ទ្រព្យសកម្ម						
នាថ្ងៃទី ១ ខែ មករា	១៨.៣៨៤.៩៤១	១៨.៤៧៣.២៣៥	៤.៥៧៥.៦៤៥	៤.៥៧៥.៩៨១	១.២១០.៤៩២	១.២១០.៤៩២
បន្ថែម	៦.៤៥២.៣៧៨	៤.៨៩៥.២២៨	១.៥៩២.៣៩៣	១.៥៩២.៣៩៣	(១.២០៣.០៤៣)	(១.២០៣.០៤៣)
រំលស់សម្រាប់ការិយបរិច្ឆេទ	(៥.៥៣១.៤៦៦)	(៤.៨៦៥.១០៥)	(១.៣៦៥.១២០)	(១.៣៦៥.១២០)	(២៩.២៨២)	(២៩.២៨២)
ចំណេញ/(ខាត) ពីការប្តូររូបិយប័ណ្ណ	៣៦១.៦៥៦	(១១៨.៤១៧)	៨៩.២៥៤	៨៩.២៥៤	២១.៤៩៧	២១.៤៩៧
លម្អៀងពីការប្តូររូបិយប័ណ្ណ	-	-	(៦៥.៧៨៩)	(៦៥.៧៨៩)	-	-
នាថ្ងៃទី ៣១ ខែ ធ្នូ	<u>១៩.៦៦៧.៥០៩</u>	<u>១៨.៣៨៤.៩៤១</u>	<u>៤.៨២៦.៣៨៣</u>	<u>៤.៨២៦.៣៨៣</u>	<u>៤.៥៧៥.៦៤៥</u>	<u>៤.៥៧៥.៦៤៥</u>

១៤. ប្រាក់បញ្ញើរបស់អតិថិជន

	នាថ្ងៃទី ៣១ ខែ ធ្នូ ឆ្នាំ ២០១៩		នាថ្ងៃទី ៣១ ខែ ធ្នូ ឆ្នាំ ២០១៨	
	ពាន់រៀល	ដុល្លារអាមេរិក (កំណត់សម្គាល់ ៥)	ពាន់រៀល	ដុល្លារអាមេរិក (កំណត់សម្គាល់ ៥)
គណនីសន្សំ	១៦៦.០៤៨.៥១៦	៤០.៧៤៨.១០២	៣៧.១៩២.៧៣៥	៩.២១២.៩៦៤
ប្រាក់បញ្ញើមានកាលកំណត់	១.៦៦១.៦១៨.៣៣៨	៤០៧.៧៥៩.១០១	៣២៧.៤០៦.៤៩០	៨១.១០១.៤៣៤
ការប្រាក់ត្រូវទូទាត់	១.៨២៧.៦៦៦.៨៥៤	៤៤៨.៥០៧.២០៣	៣៦៤.៥៩៩.២២៥	៩០.៣១៤.៣៩៨
	<u>៣៧.៣០៣.៦៣៨</u>	<u>៩.១៥៤.២១៧</u>	<u>៦.១៣៧.៣៧២</u>	<u>១.៥២០.២៨០</u>
	<u>១.៨៦៤.៩៧០.៤៥២</u>	<u>៤៥៧.៦៦១.៤១០</u>	<u>៣៧០.៧៣៦.៥៩៧</u>	<u>៩១.៨៣៤.៦៧៨</u>

ប្រាក់បញ្ញើរបស់អតិថិជនខាងលើនេះ ត្រូវបានវិភាគដូចខាងក្រោម៖

	នាថ្ងៃទី ៣១ ខែ ធ្នូ ឆ្នាំ ២០១៩		នាថ្ងៃទី ៣១ ខែ ធ្នូ ឆ្នាំ ២០១៨	
	តាន់រៀល	ដុល្លារអាមេរិក	តាន់រៀល	ដុល្លារអាមេរិក
(ក) តាមកាលកំណត់៖				
រយៈពេល ១ ខែ	២៥៦.៤០៩.៦០៩	៦២.៩២២.៦០៣	៣៣.៤១៥.៦២៣	៧៥.៦២៥.៥៩៧
> ១ ទៅ ៣ ខែ	២៦៤.១៤៨.៧០១	៦៤.៨២១.៧៦៧	៣០.០១៥.៥៨៦	៦១.៥១១.២៧៤
> ៣ ទៅ ៦ ខែ	២៦៧.៥៣០.៤២៣	៦៥.៦៥១.៦៣៨	៣៨.៨០២.១៧១	៥៥.៦១៤.៥៦១
> ៦ ទៅ ១២ ខែ	២៩០.១០៦.៧០៦	៧១.១៩១.៨៣០	៣០.៩៣១.២៧៩	៨៩.៤៤១.០៨៨
> ១ ទៅ ៣ ឆ្នាំ	៣៥៨.៥០៧.២៩១	៨៧.៩៧៧.២៤៩	៤៦.៨៩២.៨៩២	៧៥.១៩៩.១២២
> ៣ ទៅ ៥ ឆ្នាំ	៣៣២.៧៥០.១៦០	៨១.៦៥៦.៤៨១	៤៣.៥៧៣.៥៧០	២៥.៧៣៥.៣៧៤
លើសពី៥ឆ្នាំ	៥៨.២១៣.៩៦៤	១៤.២៨៥.៦៣៥	៩.០៩២.៦៨៨	៤.៨៧២.២០៩
	<u>១.៨២៧.៦៦៦.៨៥៤</u>	<u>៤៤៨.៥០៧.២០៣</u>	<u>២៣២.៧២៣.៨០៩</u>	<u>៣៦៤.៥៩៩.២២៥</u>
				<u>៩០.៣១៤.៣៩៨</u>
(ខ) វិភាគតាមប្រភេទអតិថិជន៖				
ឯកត្តជន	១.៦៩៤.១២៨.៨៧២	៤១៥.៧៣៧.១៤៧	២០៦.០១៥.៧៣៧	៣២០.៨៥៣.០៤៧
សហគ្រាស	<u>១៣៣.៥៣៧.៩៨២</u>	<u>៣២.៧៧០.០៥៦</u>	<u>២៦.៧០៨.០៧២</u>	<u>៤៣.៧៤៦.១៧៨</u>
	<u>១.៨២៧.៦៦៦.៨៥៤</u>	<u>៤៤៨.៥០៧.២០៣</u>	<u>២៣២.៧២៣.៨០៩</u>	<u>៣៦៤.៥៩៩.២២៥</u>

នាថ្ងៃទី ១ ខែ មករា ឆ្នាំ ២០១៨
ដុល្លារអាមេរិក
 (កំណត់សម្គាល់ ៥)

នាថ្ងៃទី ៣១ ខែ ធ្នូ ឆ្នាំ ២០១៨
ដុល្លារអាមេរិក
 (កំណត់សម្គាល់ ៥)

នាថ្ងៃទី ៣១ ខែ ធ្នូ ឆ្នាំ ២០១៩

នាថ្ងៃទី ៣១ ខែ ធ្នូ ឆ្នាំ ២០១៩
តាន់រៀល

	នាថ្ងៃទី ៣១ ខែ ធ្នូ ឆ្នាំ ២០១៩ ពាន់រៀល		នាថ្ងៃទី ៣១ ខែ ធ្នូ ឆ្នាំ ២០១៨ ពាន់រៀល		នាថ្ងៃទី ១ ខែ មករា ឆ្នាំ ២០១៨ ពាន់រៀល <small>(កំណត់សម្គាល់ ៥)</small>	
(គ) វិភាគតាមនិវាសនដ្ឋាន៖						
និវាសជន	១.៨១០.៣៣៥.៣៩៩	៩២៦.៦៧២.០៤២	៤៤៤.២៥៤.០៨៥	២៣០.៦៣០.១៧៥	៣៥៥.៨១៨.២៨២	៨៨.១៣៩.២៨២
អនិវាសជន	១៧.៣៣១.៤៥៥	៨.៤១២.២២២	៤.២៥៣.១១៨	២.០៩៣.៦៣៤	៨.៧៨០.៩៤៣	២.១៧៥.១១៦
	<u>១.៨២៧.៦៦៦.៨៥៤</u>	<u>៩៣៥.០៨៤.២៦៤</u>	<u>៤៤៨.៥០៧.២០៣</u>	<u>២៣២.៧២៣.៨០៩</u>	<u>៣៦៤.៥៩៩.២២៥</u>	<u>៩០.៣១៤.៣៩៨</u>

២០១៩

២០១៨

(ឃ) តាមអត្រាការប្រាក់ (ប្រចាំឆ្នាំ)៖
 គណនីសន្សំ
 ប្រាក់បញ្ញើមានកាលកំណត់

	១,០០% - ៥,០០%	១,០០% - ៥,០០%
	<u>៣,២៥% - ១២,០០%</u>	<u>២,០០% - ១២,០០%</u>

១៥. ប្រាក់កម្ចី

ក្រុមហ៊ុនបានចុះកិច្ចព្រមព្រៀងប្រាក់កម្ចីជាមួយបណ្តាស្ថាប័ននានា។ ប្រាក់ដើម និងការប្រាក់ គឺត្រូវទូទាត់រៀងរាល់ខែ ត្រឹមត្រូវ និងការប្រាក់ គឺត្រូវទូទាត់រៀងរាល់ខែ ត្រឹមត្រូវ ឬរៀងរាល់ឆ្នាំទៅតាមការកំណត់ដែលមានចែងក្នុងកិច្ចព្រមព្រៀងប្រាក់កម្ចីនីមួយៗ។

	ថ្ងៃទី ៣១ ខែ ធ្នូ		ថ្ងៃទី ៣១ ខែ ធ្នូ	
	ឆ្នាំ ២០១៩ ពាន់រៀល	ឆ្នាំ ២០១៨ ពាន់រៀល	ឆ្នាំ ២០១៩ ដុល្លារអាមេរិក (កំណត់សម្គាល់ ៥)	ឆ្នាំ ២០១៨ ដុល្លារអាមេរិក (កំណត់សម្គាល់ ៥)
ប្រាក់កម្ចីពីធនាគារក្នុងស្រុក (*)	៤០៤.៧៧៧.០២៥	២១៧.០៤៤.៦៣៥	៥៤.០១៨.០៧៧	១៤៣.៥៤៣.០៣៧
ប្រាក់កម្ចីពីស្ថាប័នបរទេស (**)	១.០២១.៦៨២.៥៦៦	៧៩៤.៧៥២.៦០៨	១៩៧.៧៩៨.០៦១	៦៤៤.២៦១.១៥៨
	<u>១.៤២៦.៤៥៩.៥៩១</u>	<u>១.០១១.៧៩៧.២៤៣</u>	<u>២៥១.៨១៦.១៣៨</u>	<u>៧៨៧.៨០៤.១៩៥</u>

(*) រួមបញ្ចូលសមតុល្យវិញ្ញាបន៍ ១.៧៤៦.២៩៩ ពាន់រៀល (២០១៨: ០)

(**) រួមបញ្ចូលមូលបត្របំណុល ៨៣.៥៧ ពាន់លានរៀល (សមមូល ២០.៨៧ ពាន់លានដុល្លារអាមេរិក) (៣១ ធ្នូ ២០១៨: ៤២ ពាន់លានរៀល សមមូល ១០.៤៧ ពាន់លានដុល្លារអាមេរិក) អនុម័តដោយធនាគារជាតិកម្ពុជា

បម្រែបម្រួលនៃប្រាក់កម្ចីមានដូចខាងក្រោម៖

	ឆ្នាំ ២០១៩ ពាន់រៀល	ឆ្នាំ ២០១៨ ពាន់រៀល	ឆ្នាំ ២០១៩ ដុល្លារអាមេរិក (កំណត់សម្គាល់ ៥)	ឆ្នាំ ២០១៨ ដុល្លារអាមេរិក (កំណត់សម្គាល់ ៥)
នៅថ្ងៃទី ១ ខែ មករា	១.០១១.៧៩៧.២៤៣	៧៨៧.៨០៤.១៩៥	២៥១.៨១៦.១៣៨	១៩៥.១៤៥.៩៤៩
ប្រាក់កម្ចីទទួលបាន	៦៩៦.៨៨១.៥៣១	៥៥០.៦៣៧.១៤១	១៧១.៩៨៤.៥៨៣	១៣៦.១២៧.៤៤៧
បង់បំណុលយកប្រាក់	១០២.៤៥៥.៩៤៨	៨៧.១៧៣.១៩១	២៥.២៩៥.១៥០	២១.៦៩៥.៦៦៧
ការទូទាត់សងកម្ចី	(២៨៤.៩៧៦.៤៨៨)	(៣៣៦.៥៥៥.០៤៩)	(៧០.៣២៥.៨៣៤)	(៨៣.២១២.៦២០)
ការទូទាត់សងការប្រាក់	(៩៩.៧៣៨.៦៤៣)	(៧៧.២២២.២៣៥)	(២៤.៦១៤.៦៧០)	(១៩.០៩០.៧៨៧)
លម្អៀងពីការប្តូររូបិយប័ណ្ណ	-	-	(៤.០៩៩.៩៣៤)	១.១៥០.០៨២
នៅថ្ងៃទី ៣១ ខែ ធ្នូ	<u>១.៤២៦.៤៥៩.៥៩១</u>	<u>១.០១១.៧៩៧.២៤៣</u>	<u>២៥១.៨១៦.១៣៨</u>	<u>៧៨៧.៨០៤.១៩៥</u>

១៦. មូលបត្របំណុល

នៅថ្ងៃទី១៨ ខែឧសភា ឆ្នាំ២០១៨ ភាគទុនិករបស់ក្រុមហ៊ុន បានសម្រេចអនុម័តឱ្យក្រុមហ៊ុនបោះផ្សាយមូលបត្របំណុល សម្រាប់ ជាប្រភពទុនបន្ថែមលើប្រភពទុនពីម្ចាស់កម្ចីក្នុងស្រុក និងក្រៅប្រទេស។ ក្រុមហ៊ុនទទួលបានការអនុម័តលើការបោះផ្សាយមូលបត្របំណុលជា សាធារណៈពីធនាគារជាតិនៃកម្ពុជា និងគណៈកម្មការមូលបត្រនៃកម្ពុជា នៅថ្ងៃទី២២ ខែកុម្ភៈ ឆ្នាំ២០១៩ និងថ្ងៃទី២២ ខែមេសា ឆ្នាំ២០១៩ រៀងគ្នា។ ទីផ្សារមូលបត្រកម្ពុជាបានអនុម័តលើការបោះផ្សាយលក់ មូលបត្របំណុល នៅថ្ងៃទី៧ ខែឧសភា ឆ្នាំ២០១៩។

ក្រុមហ៊ុនបានបោះផ្សាយលក់មូលបត្របំណុលនៅថ្ងៃទី២៦ ខែ មេសា ឆ្នាំ២០១៩ ដែលមានចំនួនជាទឹកប្រាក់ ៨០.០០០.០០០ ពាន់រៀល រយៈពេល ៣ឆ្នាំ។ មូលបត្របំណុលនេះត្រូវបានបែងចែកជាពីរប្រភេទគឺ មូលបត្របំណុលដែលគ្មានការការពារហានិភ័យអត្រាប្តូរប្រាក់ និង មូលបត្របំណុលដែលមានការការពារហានិភ័យអត្រាប្តូរប្រាក់ដែលមាន អត្រាគូប៉ុង ៩% និង ៨% ក្នុងមួយឆ្នាំរៀងគ្នា។

១៧. អនុបំណុល

បម្រែបម្រួលនៃអនុបំណុលមានដូចខាងក្រោម៖

	ឆ្នាំ ២០១៩ ពាន់រៀល	ឆ្នាំ ២០១៨ ពាន់រៀល	ឆ្នាំ ២០១៩ ដុល្លារអាមេរិក (កំណត់សម្គាល់ ៥)	ឆ្នាំ ២០១៨ ដុល្លារអាមេរិក (កំណត់សម្គាល់ ៥)
នៅថ្ងៃទី ១ ខែ មករា	៨៥.១០៥.៩៥៧	៤៥.២១៣.៥៩៧	២១.១៨១.១៧៤	១១.១៩៩.៨០១
ប្រាក់កម្ចីទទួលបាន	៤០.៦៨០.០០០	៤៤.៨២៨.៨១៥	១០.០៣៩.៤៨៧	១១.០៨២.៥២៥
បង្គរចំណាយការប្រាក់	៩.៣៥៤.៨៣៣	៦.៧៧៩.០១៤	២.៣០៨.៦៩៥	១.៦៧៥.៩០០
ការទូទាត់សងកម្ចី	(៥.២៦៤.៤០០)	(៦.៨៥១.៤០០)	(១.២៩៩.២១០)	(១.៦៩៣.៧៩៥)
ការទូទាត់សងការប្រាក់	(៩.២៨៨.៨០៤)	(៤.៨៦៤.០៦៩)	(២.២៩២.៤០០)	(១.២០២.៤៨៩)
លម្អៀងពីការប្តូររូបិយប័ណ្ណ	-	-	(៣៤៥.៧០០)	១១៩.២៣២
នៅថ្ងៃទី ៣១ ខែ ធ្នូ	១២០.៥៨៧.៥៨៦	៨៥.១០៥.៩៥៧	២៩.៥៩២.០៤៦	២១.១៨១.១៧៤

ក្រុមហ៊ុនបានខ្ចីអនុបំណុលពីម្ចាស់កម្មវិធាន ដែលប្រាក់ដើម និងការប្រាក់ គឺត្រូវទូទាត់រៀងរាល់ខែ និងត្រឹមត្រូវ ហើយមានអត្រាការប្រាក់ពី ១០,១៧% ទៅ ១២,២១% ក្នុងមួយឆ្នាំ (២០១៨៖ ១០,៤៧% to ១២,២១% ក្នុងមួយឆ្នាំ)។

ការវិភាគបន្ថែមតាមរយៈពេលមានកាលកំណត់មានដូចខាងក្រោម៖

	ថ្ងៃទី ៣១ ខែ ធ្នូ		ថ្ងៃទី ៣១ ខែ ធ្នូ		ថ្ងៃទី ១ ខែ មករា ឆ្នាំ ២០១៨	
	ឆ្នាំ ២០១៩ ពាន់រៀល	ឆ្នាំ ២០១៨ ពាន់រៀល	ឆ្នាំ ២០១៩ ដុល្លារអាមេរិក (កំណត់សម្គាល់ ៥)	ឆ្នាំ ២០១៨ ដុល្លារអាមេរិក (កំណត់សម្គាល់ ៥)	ពាន់រៀល	ដុល្លារអាមេរិក (កំណត់សម្គាល់ ៥)
រយៈពេល ១ ឆ្នាំ	៦.៥៨៨.៤៨០	៦.៤៨៨.៣៧៣	១.៦១៦.៨០៤	១.៦១៤.៨២៧	៤.០៤២.៨៣១	១.០០១.៤៤៤
> ១ ទៅ ៣ ឆ្នាំ	៥៩.៧៨២.៤៥១	៣៩.៤៣០.១៤២	១៤.៦៧០.៥៤១	៩.៨១៣.៣៧៥	២០.៤០៩.៩៥៦	៥.០៥៥.៧២៤
> ៣ ទៅ ៥ ឆ្នាំ	៣៦.១៤៤.៤៣៧	១៩.៥៩៣.៧២១	៨.៨៦៩.៨០១	៤.៨៧៦.៤៨៦	២០.៧៦០.៨១០	៥.១៤២.៦៣៣
លើសពី ៥ ឆ្នាំ	១៨.០៧២.២១៨	១៩.៥៩៣.៧២១	៤.៤៣៤.៩០០	៤.៨៧៦.៤៨៦	-	-
	១២០.៥៨៧.៤៨៦	៨៥.១០៥.៩៥៧	២៩.៥៩២.០៤៦	២១.១៨១.១៧៤	៤៥.២១៣.៥៩៧	១១.១៩៩.៨០១

១៨. បំណុលភតិសន្យា

	ថ្ងៃទី ៣១ ខែ ធ្នូ		ថ្ងៃទី ៣១ ខែ ធ្នូ	
	ឆ្នាំ ២០១៩ ពាន់រៀល	ឆ្នាំ ២០១៨ ដុល្លារអាមេរិក (កំណត់សម្គាល់ ៥)	ឆ្នាំ ២០១៩ ដុល្លារអាមេរិក (កំណត់សម្គាល់ ៥)	ឆ្នាំ ២០១៨ ដុល្លារអាមេរិក (កំណត់សម្គាល់ ៥)
កម្មបច្ចុប្បន្ននៃបំណុលភតិសន្យា				
ដកៈ រយៈពេលខ្លី	៤.៣២១.០៩៧	១.០៦០.៣៩២	៨៩៤.៣២០	៨៩០.១១១
រយៈពេលវែង	១៤.២៨០.៩៣៤	៣.៥០៤.៥២៤	៣.៣០៩.៥៦១	៣.១៧៦.៨៧០
	១៨.៦០២.០៣១	៤.៥៦៤.៩១៦	៤.២១៣.៨៨១	៤.០៦៦.៩៨១
តិចជាង ១ ឆ្នាំ	៦.២៥៣.០៧៩	១.៥៣៤.៤៩៨	១.៤៦៩.៨២៩	១.០២៦.៣៨៦
១ ឆ្នាំ ទៅ ៥ ឆ្នាំ	១៤.០០៨.២៩៧	៣.៤៣៧.៦១៩	៣.៦៣០.២២៤	១.៩៦១.០២៩
លើសពី ៥ ឆ្នាំ	៧.២៣២.១៥៥	១.៧៧៤.៧៧៣	៩១៣.៨២៨	១.៧១៩.៥២១
លំហូរទឹកប្រាក់តាមកិច្ចសន្យាមិនទាន់ធ្វើអប្បបរមា	២៧.៤៩៣.៥៧៤	៦.៧៤៦.៨៩០	៦.០១៧.៤៨៤	៣.១៥៨.៨៦៥

ចំនួនដែលបានទទួលស្គាល់ជាចំណេញ និង ខាត

	ឆ្នាំ ២០១៩ ពាន់រៀល	ឆ្នាំ ២០១៨ ពាន់រៀល	ឆ្នាំ ២០១៨ ដុល្លារអាមេរិក (កំណត់សម្គាល់ ៥)
ការប្រាក់លើបំណុលភតិសន្យា	១.៣៨០.៨១៨	១.២៩៧.៤៥១	៣២០.៧៥៥

ចំនួនដែលបានទទួលស្គាល់នៅក្នុងរបាយការណ៍លំហូរទឹកប្រាក់

	ឆ្នាំ ២០១៩ ពាន់រៀល	ឆ្នាំ ២០១៨ ពាន់រៀល	ឆ្នាំ ២០១៨ ដុល្លារអាមេរិក (កំណត់សម្គាល់ ៥)
ទឹកប្រាក់ដែលបានបង់សម្រាប់ភតិសន្យា	៥.៦២៤.៨៧១	៤.៨៧១.៣៨៤	១.២០៤.៥៩៥

១៩. ចំណូលផ្សេងៗ

	ថ្ងៃទី ៣១ ខែ ធ្នូ		ថ្ងៃទី ៣១ ខែ ធ្នូ		ថ្ងៃទី ១ ខែ មករា ឆ្នាំ ២០១៨	
	ឆ្នាំ ២០១៩	ឆ្នាំ ២០១៨	ឆ្នាំ ២០១៩	ឆ្នាំ ២០១៨	ពាន់រៀល	ដុល្លារអាមេរិក
	ពាន់រៀល	ពាន់រៀល	ដុល្លារអាមេរិក	ដុល្លារអាមេរិក	(កំណត់សម្គាល់ ៥)	(កំណត់សម្គាល់ ៥)
ការបង់ពន្ធផ្សេងទៀត	២.០៥៨.៦៩០	១.៣១១.៧៦៥	៥០៥.២០០	៣២៦.៤៧២	៩៤៧.០៩៧	២៣៤.៦០៤
ប្រាក់រង្វាន់ និងប្រាក់លើកទឹកចិត្តសម្រាប់បុគ្គលិក	២២.៣៧៩.០១៨	១៤.៨០២.២៦៦	៥.៤៩១.៧៨៤	៣.៦៨៣.៩៨៩	១២.០២៣.៩៨៧	២.៩៧៨.៤៤៦
ចំណាយបង្ក	៤.៤៥៩.០៩៧	១២.០១៧.០១៦	១.០៩៤.២៥៧	២.៩៩០.៧៩៥	៨៧៧.៦២២	២១៧.៣៩៥
បំណុលផ្សេងៗ	១.៩៥៥.៩៤០	៧.៤៧៦.៨១៩	៤៧៩.៩៨៥	១.៨៦០.៨៣១	៧.៤៥៧.០៧៤	១.៩៤៦.២៦៥
	<u>៣០.៨៥២.៧៤៥</u>	<u>៣៥.៦០៧.៨៦៦</u>	<u>៧.៥៧១.២២៦</u>	<u>៨.៨៦២.០៨៧</u>	<u>២១.៧០៥.៧៨០</u>	<u>៥.៣៧៦.៧១០</u>

២០. សំវិធានធនលើអត្ថប្រយោជន៍និយោជិត

	ឆ្នាំ ២០១៩ ពាន់រៀល	ឆ្នាំ ២០១៨ ពាន់រៀល	ឆ្នាំ ២០១៩ ដុល្លារអាមេរិក (កំណត់សម្គាល់ ៥)	ឆ្នាំ ២០១៨ ដុល្លារអាមេរិក (កំណត់សម្គាល់ ៥)
នាថ្ងៃទី ១ ខែ មករា	៤.៣២៣.៧៤០	-	១.០៧៦.០៩៣	-
ចំនួនដែលបានទទួលស្គាល់				
ជាចំណេញ និង ខាត	(១.៤៧៣.០៦៨)	៤.៣២៣.៧៤០	(៣៦៣.២៧២)	១.០៦៨.៩១០
លម្អៀងពីការប្តូររូបិយប័ណ្ណ	-	-	(១៣.២៦៩)	៧.១៨៣
	<u>២.៨៥០.៦៧២</u>	<u>៤.៣២៣.៧៤០</u>	<u>៦៩៩.៥៥២</u>	<u>១.០៧៦.០៩៣</u>

សំវិធានធនលើអត្ថប្រយោជន៍និយោជិតសំដៅទៅលើសំវិធានធនលើការទូទាត់សំណងអតីតភាពការងារដែលតម្រូវតាមប្រកាសលេខ ៤៤៣ ចេញដោយក្រសួងការងារ និងបណ្តុះបណ្តាលវិជ្ជាជីវៈ នាថ្ងៃទី២១ ខែកញ្ញា ឆ្នាំ២០១៨ និងសេចក្តីណែនាំលេខ ០៤២/១៩ ចុះថ្ងៃទី២២ ខែមីនា ឆ្នាំ២០១៩។ និយោជកទាំងឡាយត្រូវធ្វើការទូទាត់សំណងអតីតភាពការងារទៅអោយនិយោជិតដូចខាងក្រោម៖

- ប្រាក់អតីតភាពការងារក្នុងឆ្នាំ៖ ត្រូវបានកំណត់យកចំនួនស្មើនឹង ១៥ថ្ងៃ នៃប្រាក់បៀវត្សរ៍ និងអត្ថប្រយោជន៍ក្នុងមួយឆ្នាំ។
- ប្រាក់រំលឹកអតីតភាពការងារ៖ ត្រូវបានកំណត់យកចំនួនស្មើនឹង ៦ថ្ងៃ នៃប្រាក់បៀវត្សរ៍សុទ្ធក្នុងមួយឆ្នាំដែលនឹងត្រូវទូទាត់ចាប់ពីឆ្នាំ២០២១ តទៅ។ សំវិធានធនលើប្រាក់អតីតភាពការងារ ត្រូវបានគណនាមិនឱ្យលើសពីចំនួនអតិបរមាស្មើនឹងខែនៃប្រាក់បៀវត្សរ៍សុទ្ធរបស់ និយោជិតដែលមានអតីតភាពការងារមុនឆ្នាំ ២០១៩ (អាស្រ័យតាមរយៈពេលបម្រើការងាររបស់និយោជិត)។

ការទូទាត់នឹងត្រូវបានធ្វើឡើងពីដងក្នុងមួយឆ្នាំគឺនៅក្នុង ខែមិថុនា និងខែធ្នូ ជារៀងរាល់ឆ្នាំ។ និយោជិតពុំមានសិទ្ធិទទួលបានសំណងរំលឹក អតីតភាពការងារនៅសល់ដែលមិនទាន់បានទូទាត់នោះទេ ប្រសិនបើគាត់លាលែងពីការងារ។

២១. ពន្ធលើប្រាក់ចំណេញ

ក. ពន្ធពន្យារជាទ្រព្យសកម្ម - សុទ្ធ

	ថ្ងៃទី ៣១ ខែ ធ្នូ		ថ្ងៃទី ៣១ ខែ ធ្នូ		ថ្ងៃទី ១ ខែ មករា ឆ្នាំ ២០១៨	
	ឆ្នាំ ២០១៩	ពាន់រៀល	ឆ្នាំ ២០១៩	ដុល្លារអាមេរិក	ពាន់រៀល	ដុល្លារអាមេរិក
				(កំណត់សម្គាល់ ៥)		(កំណត់សម្គាល់ ៥)
ពន្ធពន្យារជាទ្រព្យសកម្ម - សុទ្ធ	៩.១២៧.២៦១	៧.៥៨១.៨៩៤	២.២៣៩.៨១៩	១.៨៨៦.៩៨២	៤.៤០៤.៣៧៨	១.០៩១.០០៣

ពន្ធពន្យារជាទ្រព្យសកម្ម រួមមានគណនីដូចខាងក្រោម៖

	ថ្ងៃទី ៣១ ខែ ធ្នូ		ថ្ងៃទី ៣១ ខែ ធ្នូ		ថ្ងៃទី ១ ខែ មករា ឆ្នាំ ២០១៨	
	ឆ្នាំ ២០១៩	ពាន់រៀល	ឆ្នាំ ២០១៩	ដុល្លារអាមេរិក	ពាន់រៀល	ដុល្លារអាមេរិក
				(កំណត់សម្គាល់ ៥)		(កំណត់សម្គាល់ ៥)
សិទ្ធិធានលើគណនីខាតបង់	៨.៥៩៤.៤៣៥	៦.៧៧១.៦៥៦	២.១០៩.០៦៤	១.៦៨៥.៣៣០	៣.៧៥៨.៧២៤	៩៣១.០៦៩
រំលស់	១៨២.៤២៦	២០៧.៦៦៦	៤៤.៧៦៧	៥១.៦៨៤	១០៤.៩៩៤	២៦.០០៨
ចំណូលពន្យារ	៣៥០.៤០០	៦០២.៥៧២	៨៥.៩៨៨	១៤៩.៩៦៨	៥៤០.៦៦០	១៣៣.៩២៦
	៩.១២៧.២៦១	៧.៥៨១.៨៩៤	២.២៣៩.៨១៩	១.៨៨៦.៩៨២	៤.៤០៤.៣៧៨	១.០៩១.០០៣

បម្រែបម្រួលនៃពន្ធពន្យារមានដូចខាងក្រោម៖

	ឆ្នាំ ២០១៩ ពាន់រៀល	ឆ្នាំ ២០១៨ ពាន់រៀល	ឆ្នាំ ២០១៩ ដុល្លារអាមេរិក (កំណត់សម្គាល់ ៥)	ឆ្នាំ ២០១៨ ដុល្លារអាមេរិក (កំណត់សម្គាល់ ៥)
នាថ្ងៃទី ១ ខែ មករា	៧.៥៨១.៨៩៤	៤.៤០៤.៣៨០	១.៨៨៦.៩៨២	១.០៩១.០០៣
ទទួលស្គាល់ក្នុងរបាយការណ៍លទ្ធផល	១.៥៤៥.៣៦៧	៣.១៧៧.៥១៤	៣៨១.៣៨៤	៧៨៥.៥៤១
លម្អៀងពីការប្តូររូបិយប័ណ្ណ	-	-	(២៨.៥៤៧)	១០.៤៣៨
	៩.១២៧.២៦១	៧.៥៨១.៨៩៤	២.២៣៩.៨១៩	១.៨៨៦.៩៨២

ខ. បំណុលពន្ធលើប្រាក់ចំណេញប្រចាំឆ្នាំ

	ឆ្នាំ ២០១៩ ពាន់រៀល	ឆ្នាំ ២០១៨ ពាន់រៀល	ឆ្នាំ ២០១៩ ដុល្លារអាមេរិក (កំណត់សម្គាល់ ៥)	ឆ្នាំ ២០១៨ ដុល្លារអាមេរិក (កំណត់សម្គាល់ ៥)
នាថ្ងៃទី ១ ខែ មករា	២០.៥២៣.៩៣៣	១៣.៨៣៦.៨៣៦	៥.១០៧.៩៩៧	៣.៤២៧.៥០៥
ចំណាយពន្ធលើប្រាក់ចំណេញ	១៨.៨១១.៤៣៩	២៣.៩២៥.៤៣៦	៤.៦៤២.៥០៧	៥.៩១៤.៨១៧
ពន្ធលើប្រាក់ចំណេញបានបង់	(២៥.៧១៤.១៨៥)	(១៧.២៣៨.៣៣៩)	(៦.៣៤១.៣៥៣)	(៤.២៦២.៦៩៥)
លម្អៀងពីការប្តូររូបិយប័ណ្ណ	-	-	(៦៦.៥២៨)	២៨.៣៧០
នាថ្ងៃទី ៣១ ខែ ធ្នូ	១៣.៦២១.១៨៧	២០.៥២៣.៩៣៣	៣.៣៥២.៦២៣	៥.១០៧.៩៩៧

គ. ចំណាយពន្ធលើប្រាក់ចំណេញ

	ឆ្នាំ ២០១៩ ពាន់រៀល	ឆ្នាំ ២០១៨ ពាន់រៀល	ឆ្នាំ ២០១៩ ដុល្លារអាមេរិក (កំណត់សម្គាល់ ៥)	ឆ្នាំ ២០១៨ ដុល្លារអាមេរិក (កំណត់សម្គាល់ ៥)
ពន្ធលើប្រាក់ចំណេញប្រចាំឆ្នាំ	១៨.៨១១.៤៣៩	២៣.៩២៥.៤៣៦	៤.៦៤២.៥០៧	៥.៩១៤.៨១៧
ពន្ធពន្យារជាចំណូល	(១.៥៤៥.៣៦៧)	(៣.១៧៧.៥១៤)	(៣៨១.៣៨៤)	(៧៨៥.៥៤១)
	១៧.២៦៦.០៧២	២០.៧៤៧.៩២២	៤.២៦១.១២៣	៥.១២៩.២៧៦

ការផ្ទៀងផ្ទាត់ត្រូវបានធ្វើឡើងដោយប្រើប្រាស់ប្រព័ន្ធគណនេយ្យដែលបានកំណត់ឡើងដោយប្រព័ន្ធគណនេយ្យដើម្បីប្រាកដថា ប្រព័ន្ធគណនេយ្យបានបង្ហាញនូវលទ្ធផលប្រាកដប្រជានៃការប្រតិបត្តិការ។

	ឆ្នាំ ២០១៩		ឆ្នាំ ២០១៨	
	ពាន់រៀល	ដុល្លារអាមេរិក (កំណត់សម្គាល់ ៥)	ពាន់រៀល	ដុល្លារអាមេរិក (កំណត់សម្គាល់ ៥)
		%		%
ប្រាក់ចំណេញមុនបង់ពន្ធ	១៦០.៩៩៨.៩១៤	៣៩.៧៣៣.១៩៦	៨២.២៩៤.៣០៣	២០.៣៤៤.៦៩៨
ពន្ធលើប្រាក់ចំណេញតាមក្របខ័ណ្ឌ ២០%	១៦.០៩៩.៨៩១	៣.៩៧៣.៣២០	១៦.៤៩៨.៨៦១	៤.០៦៨.៩៤០
ចំណាយមិនអាចកាត់កងបាន	៣.៤៧៥.៣៧៧	៨៥៧.៦៩៤	៤.៦៤៧.៣០៩	១.១៤៨.៩០២
ផ្សេងៗ	(២.៣០៩.១៩៦)	(៥៦៩.៨៩១)	(៣៥៨.២៤៨)	(៨៨.៥៦៦)
ចំណាយពន្ធលើប្រាក់ចំណេញ	១៧.២៦៦.០៧២	៤.២៦១.១២៣	២០.៧៨៧.៩២២	៥.១២៩.២៧៦

អនុលោមតាមច្បាប់ស្តីពីសារពើពន្ធ ក្រុមហ៊ុនមានកាតព្វកិច្ចបង់ពន្ធលើប្រាក់ចំណេញ ២០% នៃប្រាក់ចំណេញជាប់ពន្ធ។ ក្រុមហ៊ុនបានចុះបញ្ជីផ្សេងៗដើម្បីប្រើប្រាស់ប្រព័ន្ធគណនេយ្យដើម្បីប្រាកដថា ប្រព័ន្ធគណនេយ្យបានបង្ហាញនូវលទ្ធផលប្រាកដប្រជានៃការប្រតិបត្តិការ។ ដូចនេះ ក្រុមហ៊ុនមានសិទ្ធិទទួលបាននូវការលើកទឹកចិត្តដោយបន្ថយពន្ធលើប្រាក់ចំណូលចំនួន ៥០% ក្នុងរយៈពេល ៣ ឆ្នាំ តាមអនុក្រឹត្យលេខ ០១ អនក្រ.បក របស់រាជរដ្ឋាភិបាលកម្ពុជា ចុះថ្ងៃទី ០៤ ខែមករា ឆ្នាំ២០១៩។ នាថ្ងៃទី ១០ ខែកក្កដា ២០២០ ក្រុមហ៊ុនបានបញ្ជូនលិខិតទៅអគ្គនាយកដ្ឋានពន្ធដារស្នើសុំការបញ្ជាក់ជាលាយលក្ខណ៍ដោយលើកទឹកចិត្តអនុវត្តការអនុវត្តលើប្រាក់ចំណូលចំនួន ៥០% គិតចាប់ពីឆ្នាំ២០១៩។ នាថ្ងៃចេញរបាយការណ៍នេះ ក្រុមហ៊ុនផង់ចំណាយអនុវត្តការអនុវត្តនេះ។

២២. ដើមទុន

ពុំមានការផ្លាស់ប្តូរភាគទុនិក និងចនាសម្ព័ន្ធភាគទុនិក នៅក្នុងការិយបរិច្ឆេទទេ។ ចនាសម្ព័ន្ធដើមទុន និងដើមទុនចុះបញ្ជី ត្រូវបានបង្ហាញដូចខាងក្រោម៖

ដើមទុនបានចុះបញ្ជី បែងចែក និងបានបង់

	នាថ្ងៃទី៣១ ខែធ្នូ ឆ្នាំ២០១៩			នាថ្ងៃទី៣១ ខែធ្នូ ឆ្នាំ២០១៨			នាថ្ងៃទី១ ខែមករា ឆ្នាំ២០១៨		
	ចំនួន ភាគហ៊ុន	ទឹកប្រាក់ ពាន់រៀល	% សិទ្ធិ កាន់កាប់	ចំនួន ភាគហ៊ុន	ទឹកប្រាក់ ពាន់រៀល	% សិទ្ធិ កាន់កាប់	ចំនួន ភាគហ៊ុន	ទឹកប្រាក់ ពាន់រៀល	% សិទ្ធិ កាន់កាប់
LOLC Micro Investments Ltd	-	-	-	-	-	-	៤៣០.១០៧	៤៣.០១០.៧០០	៦០,០០%
DWM Investment Asia Ltd	-	-	-	-	-	-	២៦៥.០១៥	២៦.៥០១.៥០០	៣៦,៩៧%
LOLC Private Limited	២.១៧៥.៧៩២	២១៧.៥៧៩.២០០	៩៦,៩៧%	១.១៦៣.៦៤២	១១៦.៣៦៤.២០០	៩៦,៩៧%	-	-	-
TPC-ESOP Co., Ltd.	៦៧.៩៨២	៦.៧៩៨.២០០	៣,០៣%	៣៦.៣៥៨	៣.៦៣៥.៨០០	៣,០៣%	២១.៧១៩	២.១៧១.៩០០	៣,០៣%
	<u>២.២៤៣.៧៧៤</u>	<u>២២៤.៣៧៧.៤០០</u>	<u>១០០,០០%</u>	<u>១.២០០.០០០</u>	<u>១២០.០០០.០០០</u>	<u>១០០,០០%</u>	<u>៧១៦.៨៤១</u>	<u>៧១.៦៨៤.១០០</u>	<u>១០០,០០%</u>
US\$ equivalents – Note 5		<u>៥៥.៤៤៤.៧៤៦</u>			<u>២៩.៧០៤.៣២៧</u>			<u>១៧.៧៥៦.៧៧៥</u>	

២៣. ដើមទុនបន្ថែម

នាថ្ងៃទី២២ ខែកុម្ភៈ ឆ្នាំ២០១៩ ក្រុមហ៊ុនបានផ្ទេរដើមទុនបន្ថែមចំនួន ២០.៤៤៦.៦០០ ពាន់រៀល ទៅជាដើមទុន។ នាថ្ងៃទី១០ ខែមិថុនា ឆ្នាំ២០១៩ ក្រុមហ៊ុនបានផ្ទេរលិខិតទៅកាន់ធនាគារជាតិនៃកម្ពុជា ដើម្បីសុំបង្កើនដើមទុនពី ១៤០.៤៤៦.០០០ ពាន់រៀល ទៅ ១៨២.៦១២.០០០ ពាន់រៀល។ សំណើនេះត្រូវបាន អនុម័តដោយធនាគារជាតិនៃកម្ពុជា នាថ្ងៃទី១៩ ខែសីហា ឆ្នាំ២០១៩។ លិខិតទៅកាន់ធនាគារជាតិនៃកម្ពុជា ដើម្បីសុំបង្កើនដើមទុនពី ១៨២.៦១២.០០០ ពាន់រៀល ទៅ ២២៤.៣៧៧.៤០០ ពាន់រៀល។ សំណើនេះត្រូវបានអនុម័តដោយធនាគារជាតិនៃកម្ពុជា នាថ្ងៃទី២៨ ខែតុលា ឆ្នាំ២០១៩។

២៤. ទុនបម្រុងតាមបទប្បញ្ញត្តិ

នេះបង្ហាញពីទុនបម្រុងដែលក្រុមហ៊ុនធ្វើប្រាក់ចំណេញរក្សាទុក ដើម្បីអនុលោមតាមប្រការ ៧៣ នៃប្រកាសរបស់ធនាគារជាតិនៃកម្ពុជា លេខ ៨៧-០១៧-៣៤៤ប្រ.ក ចុះថ្ងៃទី១ ខែធ្នូ ឆ្នាំ២០១៧។

ក្នុងការិយបរិច្ឆេទនេះក្រុមហ៊ុនបានធ្វើប្រាក់ចំណេញរក្សាទុកចំនួន ២.៣០៩.៩៩១ពាន់រៀល (២០១៨៖ ៣.៧៥២.៥២៥ពាន់រៀល) ទៅគណនីទុនបម្រុងតាមបទប្បញ្ញត្តិ។

២៥. ចំណូលពីការប្រាក់

	ឆ្នាំ ២០១៩ ពាន់រៀល	ឆ្នាំ ២០១៨ ពាន់រៀល	ឆ្នាំ ២០១៩ ដុល្លារអាមេរិក (កំណត់សម្គាល់ ៥)	ឆ្នាំ ២០១៨ ដុល្លារអាមេរិក (កំណត់សម្គាល់ ៥)
ឥណទាន និងបុរេប្រទាន	៤៦៩.៩៩៣.៩៦៤	៣១៣.៦៩៨.៧៤៦	១១៥.៩៩០.៦១៣	៧៧.៥៥២.២២៤
ប្រាក់បញ្ញើនៅធនាគារនានា	<u>១.៤៩៩.១១៤</u>	<u>១.១៥៦.៥១០</u>	<u>៣៦៩.៩៦៩</u>	<u>២៨៥.៩១១</u>
	<u><u>៤៧១.៤៩៣.០៧៨</u></u>	<u><u>៣១៤.៨៥៥.២៥៦</u></u>	<u><u>១១៦.៣៦០.៥៨២</u></u>	<u><u>៧៧.៨៣៨.១៣៥</u></u>

២៦. ចំណាយលើការប្រាក់

	ឆ្នាំ ២០១៩ ពាន់រៀល	ឆ្នាំ ២០១៨ ពាន់រៀល	ឆ្នាំ ២០១៩ ដុល្លារអាមេរិក (កំណត់សម្គាល់ ៥)	ឆ្នាំ ២០១៨ ដុល្លារអាមេរិក (កំណត់សម្គាល់ ៥)
ប្រាក់កម្ចី	១១១.៨៥០.៧៨១	៩៣.៩៥២.២០៥	២៧.៦០៣.៨៤៥	២៣.២២៦.៧៥០
ប្រាក់បញ្ញើរបស់អតិថិជន	៩៧.៦៦៥.៦១៤	៤៣.៣១២.៨២៦	២៤.១០៣.០៦៥	១០.៧០៧.៧៤៤
មូលបត្របំណុល	៤.៥៨៨.៥៨៧	-	១.១៣២.៤២៥	-
បំណុលភតិសន្យា	<u>១.៣៨០.៨១៨</u>	<u>១.២៩៧.៤៥១</u>	<u>៣៤០.៧៧៤</u>	<u>៣២០.៧៥៥</u>
	<u><u>២១៥.៤៨៥.៨០០</u></u>	<u><u>១៣៨.៥៦២.៤៨២</u></u>	<u><u>៥៣.១៨០.១០៩</u></u>	<u><u>៣៤.២៥៥.២៤៩</u></u>

២៧. ចំណូលផ្សេងៗ

	ឆ្នាំ ២០១៩ ពាន់រៀល	ឆ្នាំ ២០១៨ ពាន់រៀល	ឆ្នាំ ២០១៩ ដុល្លារអាមេរិក (កំណត់សម្គាល់ ៥)	ឆ្នាំ ២០១៨ ដុល្លារអាមេរិក (កំណត់សម្គាល់ ៥)
ចំណូលនិង កម្រៃជើងសារពីឥណទាន	៥៨.១៧២.១៣៣	៣៣.៥៥៩.៨០៧	១៤.៣៥៦.៤០០	៨.២៩៦.៦១៥
ចំណូលការប្រមូលបានពី				៣១២.៤៤៩
ឥណទាន ដែលបានលុបចោល	២.០៤៦.២៧៥	១.២៦៣.៨៥៣	៥០៥.០០៤	
ចំណូលបានពីការដាក់ពិន័យ	៨.៥៤៤.៣៥៨	៤.៧១៦.០៨០	២.១០៨.៦៧៦	១.១៦៥.៩០៣
ចំណេញពីការលក់ទ្រព្យ និងបរិក្ខារ	១៥.០៧២	១៥៦.៥៥៣	៣.៧២០	៣៨.៧០៣
ចំណូលផ្សេងៗ	<u>១.៩៥៩.០៦០</u>	<u>៩៣៤.៤៦៩</u>	<u>៤៨៣.៤៨០</u>	<u>២៣១.០១៨</u>
	<u><u>៧០.៧៧៦.៨៩៨</u></u>	<u><u>៤០.៦៦៦.៧០២</u></u>	<u><u>១៧.៤៥៧.២៨០</u></u>	<u><u>១០.០៤៤.៦៨៨</u></u>

២៨. ចំណាយកម្រៃលើសារ

ចំណាយកម្រៃលើសារ តំណាងឱ្យការទូទាត់ទៅអ្នកសម្របសម្រួលប្រមូលប្រាក់ឥណទានជាក្រុម និងការិយាល័យឥណទានរបស់កម្ពុជា (CBC) ស្តីពីការសាកសួរព័ត៌មានរបស់អ្នកខ្ចី។

២៩. ចំណាយលើបុគ្គលិក

	ឆ្នាំ ២០១៩ ពាន់រៀល	ឆ្នាំ ២០១៨ ពាន់រៀល	ឆ្នាំ ២០១៩ ដុល្លារអាមេរិក (កំណត់សម្គាល់ ៥)	ឆ្នាំ ២០១៨ ដុល្លារអាមេរិក (កំណត់សម្គាល់ ៥)
ប្រាក់បៀវត្ស និងប្រាក់ឈ្នួល	៩០.៦៨២.៨៣៣	៦៨.២៥១.៦៦៨	២២.៣៧៩.៧៧១	១៦.៨៧៣.០៩៥
ចំណាយអត្ថប្រយោជន៍បុគ្គលិក រយៈពេលខ្លីផ្សេងៗ	៩.៣៧៧.៨៨៦	៧.៧៨៣.៧២១	២.៣១៤.៣៨៥	១.៩២៤.២៨២
	<u>១០០.០៦០.៧១៩</u>	<u>៧៦.០៣៥.៣៨៩</u>	<u>២៤.៦៩៤.១៥៦</u>	<u>១៨.៧៩៧.៣៧៧</u>

៣០. ចំណាយទូទៅ និងរដ្ឋបាល

	ឆ្នាំ ២០១៩ ពាន់រៀល	ឆ្នាំ ២០១៨ ពាន់រៀល	ឆ្នាំ ២០១៩ ដុល្លារអាមេរិក (កំណត់សម្គាល់ ៥)	ឆ្នាំ ២០១៨ ដុល្លារអាមេរិក (កំណត់សម្គាល់ ៥)
ចំណាយលើការផ្សាយពាណិជ្ជកម្ម	១.៧២៤.៨២១	១.៣៩៤.៨០៣	៤២៥.៦៧២	៣៤៤.៨២២
ចំណាយសេវាវិជ្ជាជីវៈ	៣.៩៤៥.៣៧២	១.៩៦៨.៦៦៨	៩៧៣.៦៨៥	៤៨៦.៦៩២
ចំណាយជួសជុល និងថែទាំ	៤៣៣.៦៧៨	៣០៦.៩៧៧	១០៧.០២៨	៧៥.៨៩០
ចំណាយធ្វើដំណើរ	៣.៦៤២.២៩៩	៣.៧០៤.៩១៨	៨៩៨.៨៨៩	៩១៥.៩២៥
ចំណាយសម្ភារៈការិយាល័យ	២.១២៤.០៤៦	១.៨០៦.៨៩៧	៥២៤.១៩៧	៤៤៦.៦៩៩
ចំណាយទំនាក់ទំនង	១.៥៦៦.២១៦	១.២៩៣.២៧៥	៣៨៦.៥២៩	៣១៩.៧២២
ចំណាយទឹកភ្លើង	១.៥៩០.៣៩៣	១.៣៥៤.៨៨៨	៣៩២.៤៩៦	៣៣៤.៩៥៤
ចំណាយលើការជួល	៣.៣៨៤.៥៤៥	២.៣៣៥.០០៩	៨៣៥.២៧៨	៥៧៧.២៥៨
ចំណាយសន្តិសុខ	១.១៧១.៩៩០	១.០៧៩.៧១៧	២៨៩.២៣៧	២៦៦.៩២៦
ចំណាយធានារ៉ាប់រង	៤.៤០៧.៨៦៥	១.៧២០.៩៦៩	១.០៨៧.៨២៥	៤២៥.៤៥៦
ចំណាយក្រុមប្រឹក្សាភិបាល	៦៩៧.៣៧៥	៥៤៩.៥៥២	១៧២.១០៦	១៣៥.៨៦០
ចំណាយសប្បុរសធម៌	១៨៦.០០៩	៨០.២៤៩	៤៥.៩០៥	១៩.៨៣៩
ចំណាយផ្សេងៗ	១១.២៩២.១៣៣	១៥.៨៤៨.៩២១	២.៧៨៦.៨០៥	៣.៩១៨.១៥១
	<u>៣៦.១៦៦.៧៤២</u>	<u>៣៣.៤៤៤.៨៤៣</u>	<u>៨.៩២៥.៦៥២</u>	<u>៨.២៦៦.១៩៤</u>

៣១. ការសន្យា និងបទដ្ឋាន

ក. សន្យាកម្មសន្យា

នាថ្ងៃទី៣១ ខែធ្នូ ក្រុមហ៊ុនមានកម្មសន្យាប្រតិបត្តិការដែលមានរយៈពេលខ្លី និងមានតម្លៃទាបក្នុងការជួលម៉ូតូបុគ្គលិក និងគេហដ្ឋានសម្រាប់បុគ្គលិកស្នាក់ដែលមានចំនួនដូចខាងក្រោម៖

	នាថ្ងៃទី៣១ខែធ្នូ		នាថ្ងៃទី៣១ខែធ្នូ	
	ឆ្នាំ ២០១៩ ពាន់រៀល	ឆ្នាំ ២០១៨ ពាន់រៀល	ឆ្នាំ ២០១៩ ដុល្លារអាមេរិក (កំណត់សម្គាល់ ៥)	ឆ្នាំ ២០១៨ ដុល្លារអាមេរិក (កំណត់សម្គាល់ ៥)
រយៈពេល ១ ឆ្នាំ	<u>១.៣៧៣.២៤៨</u>	<u>៧៤០.៩១៦</u>	<u>៣៣៦.៩៩៣</u>	<u>១៨៤.៣៩៩</u>

ខ. យថាភាពលើពន្ធ

ពន្ធត្រូវបានស្ថិតនៅក្រោមការត្រួតពិនិត្យ និងតាមដានអង្កេតដោយ ក្រុមអាជ្ញាធរដែលផ្តល់សិទ្ធិដោយច្បាប់ក្នុងការដាក់ពិន័យដាក់ទណ្ឌកម្ម និងគិតការប្រាក់។ ការអនុវត្តច្បាប់ និងបទប្បញ្ញត្តិពន្ធលើ ប្រតិបត្តិការច្រើន ប្រភេទអាចប្រឈមនឹងបំណកស្រាយផ្សេងៗ។

បញ្ហាទាំងនេះ អាចបង្កើតឱ្យមានហានិភ័យពន្ធនៅក្នុងព្រះរាជាណាចក្រកម្ពុជាមានលក្ខណៈធំជាងនៅប្រទេសដទៃទៀត។ អ្នកគ្រប់គ្រង ជឿជាក់ថាការធ្វើសវីធានធនមានលក្ខណៈគ្រប់គ្រាន់ដោយផ្អែកទៅលើការ បកស្រាយ នៃនីតិកម្មពន្ធ។ ក៏ប៉ុន្តែអាជ្ញាធរជាប់ពាក់ព័ន្ធអាចនឹងមាន បំណកស្រាយខុសគ្នាហើយផលប៉ះពាល់អាចមានទំហំធំ។

៣២. សម្ព័ន្ធភារ

ក. អត្តសញ្ញាណរបស់សម្ព័ន្ធភារ

សម្រាប់គោលបំណងនៃរបាយការណ៍ហិរញ្ញវត្ថុទាំងនេះ ភាគី ទាំងឡាយត្រូវបានចាត់ទុកជាសម្ព័ន្ធភាររបស់ក្រុមហ៊ុនប្រសិនបើក្រុម ហ៊ុនមានលទ្ធភាពដោយផ្ទាល់ឬដោយប្រយោលដើម្បីគ្រប់គ្រងលើភាគី នោះ ឬមានឥទ្ធិពលជាសារវន្ត ក្នុងការសម្រេចចិត្តផ្នែកហិរញ្ញវត្ថុ និង ប្រតិបត្តិការប្រចាំសមករិញ្ញប្រតិបត្តិក្រុមហ៊ុន និងភាគីទាំងនោះស្ថិតក្រោម ការគ្រប់គ្រងឬនៅក្រោមឥទ្ធិពលជាសារវន្តរួមគ្នា។ សម្ព័ន្ធភារអាចជា រូបវន្តបុគ្គល ឬនីតិបុគ្គលផ្សេងៗទៀត។

ធ្វើផែនការការដឹកនាំ និងគ្រប់គ្រងសកម្មភាពរបស់ក្រុមហ៊ុនដោយផ្ទាល់ ឬដោយប្រយោល។ អ្នកគ្រប់គ្រងសំខាន់ៗ រួមមានអភិបាលក្រុមហ៊ុន និងសមាជិកគណៈគ្រប់គ្រងជាន់ខ្ពស់របស់ក្រុមហ៊ុនមួយចំនួន។

អ្នកគ្រប់គ្រងសំខាន់ៗ មានទំនាក់ទំនងប្រតិបត្តិការធនាគារ ក្នុង លក្ខខណ្ឌអាជីវកម្មធម្មតា និងមានលក្ខខណ្ឌដូចគ្នាដោយរាប់បញ្ចូលទាំង អត្រាការប្រាក់ និងទ្រព្យបញ្ចាំសម្រាប់ប្រតិបត្តិការដែលអាចប្រៀបធៀប បានជាមួយបុគ្គលផ្សេងៗទៀត ដែលមានឋានៈប្រហាក់ប្រហែល ឬ អាចអនុវត្តបានជាមួយនិយោជិតផ្សេងទៀត។ ប្រតិបត្តិការទាំងនេះមិន មានហានិភ័យច្រើនជាងហានិភ័យធម្មតានៃការទូទាត់សង ឬបង្ហាញ នូវលក្ខណៈមិនអំណោយផលផ្សេងទៀតឡើយ។

ក្រុមហ៊ុនមានទំនាក់ទំនងជាមួយ សម្ព័ន្ធភារជាមួយភាគទុនិក និងអ្នកគ្រប់គ្រងសំខាន់ៗរបស់ក្រុមហ៊ុន។ អ្នកគ្រប់គ្រងសំខាន់ៗត្រូវបាន កំណត់ថាជាបុគ្គលដែលមានសិទ្ធិអំណាច និងការទទួលខុសត្រូវក្នុងការ

ខ. ប្រតិបត្តិការជាមួយសម្ព័ន្ធភារ

	ឆ្នាំ ២០១៩ ពាន់រៀល	ឆ្នាំ ២០១៨ ពាន់រៀល	ឆ្នាំ ២០១៩ ដុល្លារអាមេរិក (កំណត់សម្គាល់ ៥)	ឆ្នាំ ២០១៨ ដុល្លារអាមេរិក (កំណត់សម្គាល់ ៥)
ក. កង្វះក្រុមប្រឹក្សាភិបាល				
កង្វះក្រុមប្រឹក្សាភិបាល	៦៩៧.៣៧៥	៥៤៩.៥៥២	៦១៧២.១០៦	១៣៥.៨៦០
ខ. ការទូទាត់ជូនគណៈគ្រប់គ្រងសំខាន់				
ប្រាក់បៀវត្សរ៍ និងអត្ថប្រយោជន៍				
រយៈពេលខ្លីត្រូវបង់	៣.៤៧៣.១០៣	២.២៨៧.៩២៦	៨៥៧.១៣៣	៥៦៥.៦១៨
គ. ចំណូលការប្រាក់				
ភាគទុនិក	១៥.៦៤១	១៤.៨៤៦	៣.៨៦០	៣.៦៧០
គណៈគ្រប់គ្រងសំខាន់ៗ	១៤.៧០៦	-	៣.៦២៩	-
	<u>៣០.៣៤៧</u>	<u>១៤.៨៤៦</u>	<u>៧.៤៨៩</u>	<u>៣.៦៧០</u>
ឃ. ចំណាយការប្រាក់លើប្រាក់បញ្ញើ របស់សម្ព័ន្ធភារ				
ភាគទុនិក	៣.០៩៩	៣១.៨៨៥	៧៦៥	៧.៨៨៣
ក្រុមប្រឹក្សាភិបាល	១៦.៧៥៦	៣៣.០២៧	៤.១៣៥	៨.១៦៥
គណៈគ្រប់គ្រងសំខាន់ៗ	៨៧.៣៨៤	១៥២.៥៤៤	២១.៥៦៦	៣៧.៧១២
	<u>១០៧.២៣៩</u>	<u>២១៧.៤៥៦</u>	<u>២៦.៤៦៦</u>	<u>៥៣.៧៦០</u>

	ថ្ងៃទី ៣១ ខែ ធ្នូ		ថ្ងៃទី ៣១ ខែ ធ្នូ	
	ឆ្នាំ ២០១៩	ឆ្នាំ ២០១៨	ឆ្នាំ ២០១៩	ឆ្នាំ ២០១៨
	ពាន់រៀល	ពាន់រៀល	ដុល្លារអាមេរិក	ដុល្លារអាមេរិក
			(កំណត់សម្គាល់ ៥)	(កំណត់សម្គាល់ ៥)

ខ. ប្រាក់បញ្ញើរបស់សម្ព័ន្ធព្យាបាលភាគទុនិក

ប្រាក់បញ្ញើនៅសល់	១៥៣.០៥៣	២៩៤.៧៩៣	៣៧.៥៥៩	១.៩៥៩.៤៧៧	៤៨៥.៣៧៩
ការប្រាក់ត្រូវបង់	-	៨.៦៧៨	-	១៤.៥៥៧	៣.៦០៦
	<u>១៥៣.០៥៣</u>	<u>៣០៣.៤៧១</u>	<u>៣៧.៥៥៩</u>	<u>១.៩៧៤.០៣៤</u>	<u>៤៨៨.៩៨៥</u>

ក្រុមប្រឹក្សាភិបាល

ប្រាក់បញ្ញើនៅសល់	៦៨៧.៤៤៨	៥៨៩.០៥៨	១៦៨.៦៩៩	២៩៩.៥០៦	៧៤.១៩០
ការប្រាក់ត្រូវបង់	១៥.៣៨៥	១៥.៦៧០	៣.៧៧៥	៣.៦៩០	៩១៤
	<u>៧០២.៨៣៣</u>	<u>៦០៤.៧២៨</u>	<u>១៧២.៤៧៤</u>	<u>៣០៣.១៩៦</u>	<u>៧៥.១០៤</u>

គណៈគ្រប់គ្រងសំខាន់

ប្រាក់បញ្ញើនៅសល់	២.០៤៥.០០០	២.៥១៣.១៦១	៥០១.៨៤០	៨៨៤.៣៥៣	២១៩.០៦២
ការប្រាក់ត្រូវបង់	១១.០៤០	២៩.៤៤៨	២.៧០៩	២០.១៩១	៥.០០១
	<u>២.០៥៦.០៤០</u>	<u>២.៥៤២.៦០៩</u>	<u>៥០៤.៥៤៩</u>	<u>៩០៤.៥៤៤</u>	<u>២២៤.០៦៣</u>

ប្រធាន ម៉ាស៊ីនី (ខេមបូឌា) ឯ.ក

	១.៥៩៩.៨៧៤	៨២៥.៦៥៦	៣៩២.៦០៧	-	-
	<u>១.៥៩៩.៨៧៤</u>	<u>៨២៥.៦៥៦</u>	<u>៣៩២.៦០៧</u>	<u>-</u>	<u>-</u>

៣៣. ការគ្រប់គ្រងហានិភ័យហិរញ្ញវត្ថុ

ក. សេចក្តីផ្តើម និងទស្សនៈទូទៅ

ក្រុមហ៊ុនប្រឈមមុខនឹងហានិភ័យឧបករណ៍ហិរញ្ញវត្ថុដូចខាងក្រោម៖

- ហានិភ័យឥណទាន
- ហានិភ័យទីផ្សារ
- ហានិភ័យសាច់ប្រាក់ងាយស្រួល និង
- ហានិភ័យប្រតិបត្តិការ

កំណត់សម្គាល់នេះបង្ហាញពីព័ត៌មានស្តីពីហានិភ័យនីមួយៗខាងលើរបស់ក្រុមហ៊ុន ដែលមានគោលដៅ គោលការណ៍ណែនាំ និងវិធានការរបស់ក្រុមហ៊ុន ដើម្បីវាស់វែង និងចាត់ចែងនូវហានិភ័យដែលកើតឡើង និងការគ្រប់គ្រងនូវដើមទុនរបស់ក្រុមហ៊ុន។

មុខងារគ្រប់គ្រងហានិភ័យ និងរចនាសម្ព័ន្ធអភិបាលកិច្ច

ក្រុមប្រឹក្សាភិបាលរបស់ក្រុមហ៊ុនមានការទទួលខុសត្រូវទាំងស្រុងសម្រាប់ការបង្កើត និងត្រួតពិនិត្យលើក្របខ័ណ្ឌគ្រប់គ្រងហានិភ័យរបស់ធនាគារ។ ក្រុមប្រឹក្សាភិបាលបានបង្កើត គណៈកម្មាធិការគ្រប់គ្រង ទ្រព្យសកម្ម និងបំណុលរបស់ក្រុមហ៊ុន (ALCO) ដែលទទួលខុសត្រូវ ក្នុងការអនុម័ត និងត្រួតពិនិត្យគោលនយោបាយគ្រប់គ្រងហានិភ័យរបស់ក្រុមហ៊ុន។

គោលនយោបាយគ្រប់គ្រងហានិភ័យរបស់ក្រុមហ៊ុនត្រូវបានបង្កើតឡើងដើម្បី កំណត់លក្ខណៈ និងវិភាគហានិភ័យដែលក្រុមហ៊ុនបានប្រឈមដើម្បីកំណត់ និងគ្រប់គ្រងហានិភ័យឱ្យបានសមស្រប និងតាមដានហានិភ័យ និងការប្រកាន់ខ្ជាប់នូវដែនកំណត់។ គោលនយោបាយ និងប្រព័ន្ធគ្រប់គ្រងហានិភ័យត្រូវបានពិនិត្យឡើងវិញជាប្រចាំដើម្បីឆ្លុះបញ្ចាំងពីការផ្លាស់ប្តូរលក្ខខណ្ឌទីផ្សារ និងសកម្មភាពរបស់ក្រុមហ៊ុន។ ក្រុមហ៊ុន តាមរយៈស្តង់ដារនៃការបណ្តុះបណ្តាលការគ្រប់គ្រង និងនីតិវិធីគ្រប់គ្រងរបស់ខ្លួន ក្នុងគោលបំណងអភិវឌ្ឍត្រួតពិនិត្យ ដែលមានវិន័យ និងបង្កើតការត្រួតពិនិត្យស្ថានភាព ដែលបុគ្គលិកទាំងអស់យល់ពីតួនាទី និងកាតព្វកិច្ចរបស់ពួកគេ។

គណៈកម្មាធិការសវនកម្មរបស់ក្រុមហ៊ុនត្រួតពិនិត្យពីរបៀបគ្រប់គ្រងដោយអនុលោមតាមគោលការណ៍ និងនីតិវិធីគ្រប់គ្រងហានិភ័យរបស់ក្រុមហ៊ុន និងពិនិត្យឡើងវិញនូវភាពគ្រប់គ្រាន់នៃក្របខ័ណ្ឌគ្រប់គ្រងហានិភ័យទាក់ទងនឹងហានិភ័យដែលក្រុមហ៊ុនបានប្រឈមមុខ។ គណៈកម្មាធិការសវនកម្មរបស់ក្រុមហ៊ុន ដើរតួនាទីក្នុងការជួយត្រួតពិនិត្យសវនកម្មផ្ទៃក្នុងរបស់ខ្លួន។ សវនកម្មផ្ទៃក្នុង អនុវត្តទាំងការត្រួតពិនិត្យបទប្បញ្ញត្តិ និងលក្ខណៈពិសេសនៃការគ្រប់គ្រងហានិភ័យ និងនីតិវិធីដែលជាលទ្ធផលត្រូវបានរាយការណ៍ទៅ គណៈកម្មាធិការសវនកម្មរបស់ក្រុមហ៊ុន។

ខ. ហានិភ័យឥណទាន

ហានិភ័យឥណទាន គឺជាហានិភ័យនៃការខាតបង់ផ្នែកហិរញ្ញវត្ថុរបស់ក្រុមហ៊ុន ប្រសិនបើអតិថិជន ឬភាគីម្ខាងទៀតមិនមានលទ្ធភាពបំពេញកាតព្វកិច្ចទៅតាមកិច្ចសន្យាហើយហានិភ័យជាចម្បងនេះកើតចេញតាមរយៈ ការផ្តល់ឥណទាន និងបុរេប្រទានដល់អតិថិជន ធនាគារនានា និងការវិនិយោគលើបំណុលដែលមានវត្តបញ្ចាំរបស់ក្រុមហ៊ុន។

សម្រាប់គោលបំណងរាយការណ៍អំពី ការគ្រប់គ្រងហានិភ័យក្រុមហ៊ុនធ្វើការពិចារណា និងដាក់កម្រិតបញ្ចូលនូវធាតុទាំងអស់នៃហានិភ័យឥណទានដែលប្រឈម - ឧទាហរណ៍ ហានិភ័យតាមកាតព្វកិច្ចរបស់បុគ្គលម្នាក់ៗតាមតំបន់ និងហានិភ័យតាមវិស័យសេដ្ឋកិច្ច។

ហានិភ័យឥណទានគឺ ជាការខាតបង់ហិរញ្ញវត្ថុរបស់ក្រុមហ៊ុនប្រសិនបើអ្នកខ្ចី ឬដៃគូពាណិជ្ជកម្មខកខានមិនបានបំពេញកាតព្វកិច្ចលើការបង់ប្រាក់ដើមចំពោះឥណទាន និងបុរេប្រទាន។

(i). ការគ្រប់គ្រងហានិភ័យឥណទាន

ក្រុមប្រឹក្សាភិបាលបាន បង្កើតគណៈកម្មាធិការឥណទានក្រុមហ៊ុនសម្រាប់ត្រួតពិនិត្យហានិភ័យឥណទាន។ នាយកដ្ឋានឥណទានដោយឡែកត្រូវរាយការណ៍ជូនគណៈកម្មាធិការឥណទានដែលទទួលខុសត្រូវក្នុងការគ្រប់គ្រងហានិភ័យឥណទានរួមមានដូចខាងក្រោម។

- ការរៀបចំគោលនយោបាយឥណទាន ក្នុងការពិគ្រោះយោបល់ជាមួយអង្គការអាជីវកម្មដែល រួមមានតម្រូវការទ្រព្យបញ្ចាំ ការវាយតម្លៃឥណទានការ ដាក់ចំណាត់ថ្នាក់ហានិភ័យ និងការធ្វើរបាយការណ៍ការរៀបចំឯកសារ និងនីតិវិធីច្បាប់ និងអនុលោមតាមតម្រូវការបទប្បញ្ញត្តិ និងច្បាប់។
- ការបង្កើត រចនាសម្ព័ន្ធសិទ្ធិអំណាច សម្រាប់ការអនុម័ត និងបន្តឥណទាន។ ដែនកំណត់នៃសិទ្ធិអំណាចត្រូវបានចាត់ចែងសម្រាប់មន្ត្រីឥណទាននៃអង្គការអាជីវកម្ម។ ឥណទានដែលមានទំហំធំតម្រូវឱ្យមានការអនុម័ត ពីផ្នែកឥណទានក្រុមហ៊ុន ប្រធានផ្នែកឥណទាន គណៈកម្មាធិការឥណទាន ឬក្រុមប្រឹក្សាភិបាល។
- ធ្វើការត្រួតពិនិត្យ និងវាយតម្លៃហានិភ័យឥណទាន៖ អ្នកគ្រប់គ្រងឥណទានរបស់ក្រុមហ៊ុនវាយតម្លៃហានិភ័យឥណទាន ដែលហួសកម្រិតកំណត់មុនពេលដែលឥណទាននានាត្រូវបានផ្តល់ជូនអតិថិជនដោយអង្គការអាជីវកម្មដែលពាក់ព័ន្ធ។ ការបន្ត និងការពិនិត្យឡើងវិញនៃឥណទានគឺ ស្ថិតនៅក្រោមដំណើរការត្រួតពិនិត្យដូចគ្នា។
- កម្រិតលើការប្រឈម ដែលកើតពីដៃគូ ភាគីភូមិសាស្ត្រ និងខស្សាហកម្ម (សម្រាប់ឥណទាន និងបុរេប្រទានការធានាហិរញ្ញវត្ថុ និងការប្រឈមប្រហាក់ប្រហែល) និងដោយអ្នកចេញប័ណ្ណការចាត់ថ្នាក់ឥណទានហានិភ័យទីផ្សារងាយស្រួល និងតំបន់ (សម្រាប់មូលបត្រវិនិយោគ)។

- ការអភិវឌ្ឍនិងការការពារចំណាត់ថ្នាក់ហានិភ័យរបស់ក្រុមហ៊ុន ដើម្បីបង្ហាញពីចំណាត់ថ្នាក់ដោយផ្អែកតាមកម្រិតហានិភ័យនៃ ការមិនទូទាត់សង។ ក្របខណ្ឌកំណត់ហានិភ័យបច្ចុប្បន្នរួមមាន៥ ថ្នាក់ដែលឆ្លុះបញ្ចាំងពីកម្រិតខុសៗគ្នានៃហានិភ័យ។ ការទទួលខុសត្រូវចំពោះការកំណត់ចំណាត់ថ្នាក់ហានិភ័យគឺ អាស្រ័យលើការអនុម័តចុងក្រោយដោយ នាយកប្រតិបត្តិ ឬគណៈកម្មាធិការប្រសិនបើសមរម្យ។ ចំណាត់ថ្នាក់ហានិភ័យត្រូវឆ្លងកាត់ការត្រួតពិនិត្យជាប្រចាំដោយអ្នកគ្រប់គ្រងហានិភ័យរបស់ក្រុមហ៊ុន។
- ការអភិវឌ្ឍនិងរក្សាដំណើរការរបស់ក្រុមហ៊ុនសម្រាប់វាស់វែងECL៖ នេះរួមបញ្ចូលទាំងដំណើរការសម្រាប់៖
 - ការអនុម័តដំបូងការ បញ្ជាក់ពីភាពត្រឹមត្រូវ និងការធ្វើតេស្តទិន្នន័យថយក្រោយ (Back-testing) នៃម៉ូដែលដែលបានប្រើ
 - កំណត់និងតាមដានការកើនឡើងហានិភ័យឥណទានជាសារវន្ត និង
 - ការបង្កើតព័ត៌មាននៃការប្រមើលអនាគត។
- ការពិនិត្យឡើងវិញនូវអនុលោមភាព របស់អង្គការអាជីវកម្ម ទៅនឹងកម្រិតហានិភ័យដែលបានព្រមព្រៀង រួមទាំងសហគ្រាសដែលបានជ្រើសរើសហានិភ័យប្រទេស និងប្រភេទផលិតផល។ របាយការណ៍ទៀងទាត់ ស្តីពីគុណភាពឥណទាន ត្រូវបានផ្តល់ជូនដល់អ្នកគ្រប់គ្រងឥណទានរបស់ក្រុមហ៊ុនដែល អាចតម្រូវឱ្យមានវិធានការកែតម្រូវសម្របសម្រួលដែលត្រូវអនុវត្ត។ ទាំងនេះ រាប់បញ្ចូលទាំងរបាយការណ៍ដែលមានការប៉ាន់ស្មានសំវិធានធនលើ ECL។
- ការផ្តល់ដំបូន្មាន ការណែនាំ និងជំនាញឯកទេស ដល់អង្គការអាជីវកម្មដើម្បីលើកកម្ពស់ការ អនុវត្តឱ្យមានប្រសិទ្ធភាពបំផុតនៅទូទាំងក្រុមហ៊ុនក្នុងការគ្រប់គ្រងហានិភ័យឥណទាន។

អង្គការអាជីវកម្មនីមួយៗ តម្រូវឱ្យអនុវត្តគោលនយោបាយ និងនីតិវិធីឥណទានរបស់ក្រុមហ៊ុនដោយមានការអនុម័តពីអាជ្ញាធរឥណទានដើម្បីផ្ទេរសិទ្ធិឥណទានកម្មាធិការឥណទានក្រុមហ៊ុន។ អង្គការអាជីវកម្មនីមួយៗ មានប្រធានផ្នែកហានិភ័យឥណទានដែលរាយការណ៍អំពីបញ្ហាទាក់ទងនឹងឥណទានដល់ អ្នកគ្រប់គ្រងមូលដ្ឋាន និងគណៈកម្មាធិការឥណទានក្រុមហ៊ុន។ អង្គការអាជីវកម្មនីមួយៗ ទទួលខុសត្រូវចំពោះគុណភាព និងដំណើរការនៃផលប្រតិបត្តិឥណទានរបស់ខ្លួននិងត្រួតពិនិត្យ និងគ្រប់គ្រងហានិភ័យឥណទានទាំងអស់នៅក្នុងផលប្រតិបត្តិរបស់ខ្លួនរួមទាំងបែបបទដែលមានការអនុម័តពីការិយាល័យកណ្តាល។

សវនកម្មផ្ទៃក្នុងនៃ អង្គការអាជីវកម្ម និងដំណើរការរបស់អ្នកគ្រប់គ្រងឥណទានក្រុមហ៊ុនត្រូវបានធ្វើដោយសវនកម្មផ្ទៃក្នុង។

(ii). ការប្រមូលផ្តុំហានិភ័យ

តារាងខាងក្រោមបង្ហាញពីការប្រឈមនឹងហានិភ័យអតិបរមា របស់ក្រុមហ៊ុនចំពោះហានិភ័យឥណទានក្នុងតារាងតុល្យការ និងឧបករណ៍ហិរញ្ញវត្ថុក្រៅតារាងតុល្យការ ដោយមិនគិតពីទ្រព្យបញ្ចាំ ឬការពង្រឹងឥណទានដទៃទៀត។ សម្រាប់ទ្រព្យសកម្មក្នុងតារាងតុល្យការ ការប្រឈមនឹងហានិភ័យឥណទាន ស្មើនឹងតម្លៃយោងរបស់វា។ ចំពោះបំណុលយថាភាព ការប្រឈមនឹងហានិភ័យឥណទានអតិបរមា គឺជាចំនួនអតិបរិមាដែលក្រុមហ៊ុនត្រូវបង់ប្រសិនបើកាតព្វកិច្ច នៃឧបករណ៍ហិរញ្ញវត្ថុត្រូវបានស្នើសុំ។ ចំពោះកិច្ចសន្យាឥណទាន ការប្រឈមទៅនឹងហានិភ័យឥណទានអតិបរមាគឺ ជាចំនួនទឹកប្រាក់គ្របគ្រាន់នៃឥណទានដែលមិនទាន់ដកចេញដោយអតិថិជន។

ការប្រយោជន៍ប្រភេទហានិភ័យតំណទាន

	ការប្រយោជន៍ប្រភេទហានិភ័យ តំណទានអតិបរមា ពាន់រៀល	ការប្រយោជន៍ប្រភេទហានិភ័យ តំណទានអតិបរមា ដុល្លារអាមេរិក (កំណត់សម្គាល់ ៥)	ការដាក់ទ្រព្យបញ្ចាំ/ ការពង្រឹងតំណទាន %	ផ្នែកខ្លះនៃទ្រព្យបញ្ចាំ/ ការពង្រឹងតំណទាន %	មិនមានការធានានិងគ្មាន ទ្រព្យបញ្ចាំ/ការពង្រឹងតំណទាន %
ថ្ងៃទី ៣១ ខែ ធ្នូ ឆ្នាំ ២០១៩					
សាច់ប្រាក់ និងសាច់ប្រាក់សមមូល	៧៥៣.១៩៦.៨៤៤	១៨៤.៨៣៣.៥៨២	-	-	១០០,០០%
ប្រាក់បញ្ញើជាមួយធនាគារនានា	២០០.១៨១	៤៩.១២៥	-	-	១០០,០០%
តំណទានផ្តល់ដល់អតិថិជន-សុទ្ធ	៣.១១៥.៤៨១.៩២៥	៧៦៤.៥៣៥.៤៤២	៨៦,៦៧%	០,៣៣%	១៣,០០%
ទ្រព្យសកម្មផ្សេងៗ	៩.០៨១.៦៦៨	២.២២៨.៦៣០	-	-	១០០,០០%
ការវិនិយោគផ្សេងៗ	៦១.១២៥	១៥.០០០	-	-	១០០,០០%
សរុប	៣.៨៧៨.០២១.៧៤៣	៩៥១.៦៦១.៧៧៩	៦៩,៦៣%	០,២៧%	៣០,១០%

	ការប្រយោជន៍ប្រភេទហានិភ័យ តំណទានអតិបរមា ពាន់រៀល	ការប្រយោជន៍ប្រភេទហានិភ័យ តំណទានអតិបរមា ដុល្លារអាមេរិក (កំណត់សម្គាល់ ៥)	ការដាក់ទ្រព្យបញ្ចាំ/ ការពង្រឹងតំណទាន %	ផ្នែកខ្លះនៃទ្រព្យបញ្ចាំ/ ការពង្រឹងតំណទាន %	មិនមានការធានានិងគ្មាន ទ្រព្យបញ្ចាំ/ការពង្រឹងតំណទាន %
ថ្ងៃទី ៣១ ខែ ធ្នូ ឆ្នាំ ២០១៨					
សាច់ប្រាក់ និងសាច់ប្រាក់សមមូល	៣៦៨.២៤៤.៦១៧	៩១.៦៤៨.៧៣៥	-	-	១០០,០០%
ប្រាក់បញ្ញើជាមួយធនាគារនានា	២០០.៣៤០	៤៩.៨៦១	-	-	១០០,០០%
តំណទានផ្តល់ដល់អតិថិជន-សុទ្ធ	១.៩២២.៣៩៤.៧៥១	៤៧៨.៤៤៥.៦៨២	៨៨,១៣%	-	១១,៨៧%
ទ្រព្យសកម្មផ្សេងៗ	៣.៧៤៩.៧១៣	៩៣៥.៧១៧	-	-	១០០,០០%
ការវិនិយោគផ្សេងៗ	៦០.២៧០	១៥.០០០	-	-	១០០,០០%
សរុប	២.២៥៤.៦៥៩.៦៩១	៥៧១.០៩៤.៩៥៥	៧៣,៨៣%	០,០០%	២៦,១៧%

ការប្រមូលផ្តុំហានិភ័យវិភាគតាមប្រភេទអាជីវកម្ម

	សាច់ប្រាក់ និង សាច់ប្រាក់សមមូល ពាន់រៀល	ប្រាក់បញ្ញើនៅ ធនាគារនានា ពាន់រៀល	ឥណទានផ្តល់ដល់ អតិថិជន-សុទ្ធ ពាន់រៀល	ទ្រព្យសកម្មផ្សេងៗ ពាន់រៀល	ការវិនិយោគផ្សេងៗ ពាន់រៀល	សរុប ពាន់រៀល
ថ្ងៃទី ៣១ ខែ ធ្នូ ឆ្នាំ ២០១៩						
សេវាកម្ម	-	-	៤១៦.៥៨៤.១៩៩	-	-	៤១៦.៥៨៤.១៩៩
ជំនួញ និងពាណិជ្ជកម្ម	-	-	៤៨៨.៥៣១.៨៥៧	-	-	៤៨៨.៥៣១.៨៥៧
សំណង់	-	-	២៩៥.៣៣៦.២៨៧	-	-	២៩៥.៣៣៦.២៨៧
គ្រឹះស្ថានហិរញ្ញវត្ថុ	៧៥៣.១៩៦.៨៤៤	២០០.១៨១	-	-	-	៧៥៣.៣៩៧.០២៥
ឧស្សាហកម្មវាយនភ័ណ្ឌ	-	-	១៦.០៨៦.៩៤១	-	-	១៦.០៨៦.៩៤១
កសិកម្ម	-	-	១.០៦១.៤៩៥.២៦៩	-	-	១.០៦១.៤៩៥.២៦៩
ការដឹកជញ្ជូននិងការផ្គត់ផ្គង់	-	-	៣៦.៤២៦.៩៧២	-	-	៣៦.៤២៦.៩៧២
កម្មវត្ថុលើក	-	-	១៩.៩៧៥.២៤១	-	-	១៩.៩៧៥.២៤១
ផ្សេងៗ	-	-	៧៨១.០៤៥.១៥៩	១៥.៣៣១.៦០០	៦១.១២៥	៧៥៦.៤៧២.៨៤៤
សរុប (ពាន់រៀល)	៧៥៣.១៩៦.៨៤៤	២០០.១៨១	៣.១១៥.៤៨១.៩២៥	១៥.៣៣១.៦០០	៦១.១២៥	៣.៤៨៥.២៧១.៦៧៥
សរុប (ដុល្លារអាមេរិក- កំណត់សម្គាល់ ៥)	១៨៤.៨៣៣.៥៧២	៤៩.១២៥	៧៦៤.៥៣៥.៤៤២	៣.៧៦២.៣៥៥	១៥.០០០	៩៥៣.១៥៥.៥០៤

ថ្ងៃទី ៣១ ខែ ធ្នូ ឆ្នាំ ២០១៨

សេវាកម្ម	-	-	២៣៨.៩០៥.២៦២	-	-	២៣៨.៩០៥.២៦២
ជំនួញ និងពាណិជ្ជកម្ម	-	-	២៨៣.៧៨៧.៥២៧	-	-	២៨៣.៧៨៧.៥២៧
សំណង់	-	-	១៧៧.៧៣៧.៩១៧	-	-	១៧៧.៧៣៧.៩១៧
គ្រឹះស្ថានហិរញ្ញវត្ថុ	៣៦៨.២៤៤.៦១៧	២០០.៣៤០	-	-	-	៣៦៨.៤៤៤.៩៥៧
ឧស្សាហកម្មវាយនភ័ណ្ឌ	-	-	១៥.៨១៤.២៤៧	-	-	១៥.៨១៤.២៤៧
កសិកម្ម	-	-	៧២៧.៨៣៥.៩៤១	-	-	៧២៧.៨៣៥.៩៤១
ការដឹកជញ្ជូននិងការផ្គត់ផ្គង់	-	-	២១.៥៣៤.៥០៣	-	-	២១.៥៣៤.៥០៣
កម្មវត្ថុលើក	-	-	១៧.១៤៩.៥៩៧	-	-	១៧.១៤៩.៥៩៧
ផ្សេងៗ	-	-	៤៣៩.៦២៩.៧៥៧	១៨.១៣៤.១៧៩	៦០.២៧០	៤៥៧.៨១៣.០២៦
សរុប (ពាន់រៀល)	៣៦៨.២៤៤.៦១៧	២០០.៣៤០	១.៤២២.៣៩៤.៧៥១	១៨.១៣៤.១៧៩	៦០.២៧០	២.៣០៩.០៣៤.១៥៧
សរុប (ដុល្លារអាមេរិក- កំណត់សម្គាល់ ៥)	៩១.៦៤៨.៧៣៥	៤៩.៨៦១	៧៤៤.៤៤៥.៦៨២	៤.៥១៣.២៣៥	១៥.០០០	៩៥៣.៦៧២.៥១៣

(iii). ទ្រព្យបញ្ចាំ

ខណៈពេលដែលការប្រឈមនឹងហានិភ័យអតិបរមារបស់ក្រុមហ៊ុន គឺជាតម្លៃយោងរបស់ទ្រព្យសកម្ម ឬ ក្នុងករណីខុសករណីហិរញ្ញវត្ថុនៅក្រៅតារាងតុល្យការ គឺចំនួនទឹកប្រាក់ដែលបានធានា ការសន្យាផ្តល់ឱ្យ ការទទួលយក ឬការយល់ព្រម ហានិភ័យទាំងនោះ ទំនងអាចទាបជាងដោយសារតែការកាត់កងទ្រព្យបញ្ចាំ ការធានាឥណទាន និងសកម្មភាពផ្សេងទៀតដើម្បីកាត់បន្ថយហានិភ័យ ។

ការពិពណ៌នាអំពីទ្រព្យបញ្ចាំសម្រាប់ប្រភេទនៃទ្រព្យសកម្មហិរញ្ញវត្ថុនីមួយៗ ត្រូវបានបង្ហាញដូចខាងក្រោម ។

សាច់ប្រាក់ និងសាច់ប្រាក់សមមូល សមតុល្យជាមួយធនាគារជាតិកម្ពុជា ប្រាក់បញ្ញើជាមួយធនាគារនានា ការវិនិយោគ និងទ្រព្យសកម្មផ្សេងៗ

ទ្រព្យបញ្ចាំជាទូទៅមិនត្រូវបានរៀបចំឱ្យសម្រាប់ទ្រព្យសកម្មទាំងនេះទេ ។

ឥណទាន និងបុរេប្រទានផ្តល់ដល់អតិថិជន បំណុល និងការសន្យាយថាភាព

ឥណទាន និងបុរេប្រទានផ្តល់ដល់អតិថិជនបំណុលយថាភាព និងការសន្យា ជាធម្មតាត្រូវបានដាក់ជាទ្រព្យបញ្ចាំក្នុងកម្រិតឥណទាន។ ជាពិសេសហានិភ័យលើឥណទានគេប្រើប្រាស់ជាមធ្យមដោយគេប្រើប្រាស់ តារាងខាងក្រោមនេះសង្ខេបអំពីការធានារបស់ក្រុមហ៊ុនលើឥណទាន និងបុរេប្រទានផ្តល់ដល់អតិថិជនរបស់ខ្លួន៖

	ទ្រព្យបញ្ចាំ/ការពង្រឹងឥណទាន			
	ទ្រព្យ ពាន់រៀល	ទ្រព្យសកម្ម រយៈពេលខ្លី ពាន់រៀល	ប្រាក់បញ្ញើមាន កាលកំណត់ ពាន់រៀល	ហានិភ័យឥណទាន គ្មានការធានា ពាន់រៀល
ថ្ងៃទី ៣១ ខែ ធ្នូ ឆ្នាំ ២០១៩				
ឥណទាន និងបុរេប្រទានផ្តល់ដល់អតិថិជន	២.៣២៤.៣៣១.៦៧០	-	២២៨.២០៦	៤០៨.៩៨៨.៧៩៦
ផ្សេងៗ	-	-	-	-
	<u>២.៣២៤.៣៣១.៦៧០</u>	<u>-</u>	<u>២២៨.២០៦</u>	<u>៤០៨.៩៨៨.៧៩៦</u>
ថ្ងៃទី ៣១ ខែ ធ្នូ ឆ្នាំ ២០១៨				
ឥណទាន និងបុរេប្រទានផ្តល់ដល់អតិថិជន	១.៥០៤.០៥១.៩១៤	-	៧៩៧.៥៨៣	២៣០.៧៧៣.១៨៧
ផ្សេងៗ	-	-	-	-
	<u>១.៥០៤.០៥១.៩១៤</u>	<u>-</u>	<u>៧៩៧.៥៨៣</u>	<u>២៣០.៧៧៣.១៨៧</u>

(iv). គុណភាពឥណទាននៃឥណទាន និងបុព្វបទានផ្តល់ដល់អតិថិជនដុល

ដោយអនុលោមតាមសេចក្តីណែនាំរបស់ធនាគារជាតិនៃកម្ពុជា លេខ ៧.០១៧.៣៤៤ ចំណាត់ថ្នាក់ឥណទាននីមួយៗយោងទៅតាមគុណភាពឥណទានដូចខាងក្រោម៖

ឥណទានធម្មតា៖

ឥណទានដែលនៅសល់ត្រូវបានទូទាត់សងទាន់ពេលវេលា និងមិនជាប់សង្ស័យសម្រាប់ការទូទាត់សងនាពេលអនាគត។ ការទូទាត់សងត្រូវបានធ្វើឡើងតាមកិច្ចសន្យាហើយអតិថិជនមិនបង្ហាញពីភាពទន់ខ្សោយនៃលទ្ធភាពក្នុងការទូទាត់សងអាជីវកម្ម លំហូរទឹកប្រាក់ និងស្ថានភាពហិរញ្ញវត្ថុនោះឡើយ។

ឥណទានប្តូរមើល៖

ឥណទានដែលនៅក្នុងចំណាត់ថ្នាក់នេះ ត្រូវបានការពារនាពេលបច្ចុប្បន្នហើយប្រហែលជាមិនអាចហួសកាលកំណត់ទេ ប៉ុន្តែវាបង្ហាញពីភាពទន់ខ្សោយដែលអាចជះឥទ្ធិពលយ៉ាងធ្ងន់ធ្ងរដល់ការទូទាត់សងរបស់កូនបំណុលនៅកាលបរិច្ឆេទនាពេលអនាគតប្រសិនបើមិនបានកែតម្រូវឱ្យបានទាន់ពេលវេលា និងយកចិត្តទុកដាក់ពីគ្រឹះស្ថាន។

ភាពទន់ខ្សោយនេះរាប់បញ្ចូលប៉ុន្តែមិនត្រូវបានកំណត់ចំពោះនិន្នាការថយចុះនៃប្រតិបត្តិការអាជីវកម្មរបស់ដៃគូភាគី ឬស្ថានភាពហិរញ្ញវត្ថុរបស់ខ្លួន និងស្ថានភាពសេដ្ឋកិច្ច និងលក្ខខណ្ឌទីផ្សារដែលអាចប៉ះពាល់ដល់ប្រាក់ចំណេញ និងលទ្ធភាពទូទាត់សងនាពេលអនាគតរបស់ខ្លួន ឬស្ថានភាពកាន់តែយ៉ាប់យឺនទ្រព្យបញ្ចាំ។ ចំណាត់ថ្នាក់នេះមានសន្តិសុខភាពផ្ទាល់ខ្លួនយ៉ាងច្បាស់លាស់ហើយមិនគួរប្រើជាការសម្របសម្រួលរវាងឥណទានធម្មតា និងឥណទានក្រោមស្តង់ដារទេ។

ឥណទានក្រោមស្តង់ដារ៖

ឥណទានដែលបានចាត់ថ្នាក់នៅក្នុងចំណាត់ថ្នាក់នេះបង្ហាញពីភាពទន់ខ្សោយគួរឱ្យកត់សម្គាល់ហើយមិនត្រូវបានការពារគ្រប់គ្រាន់ដោយអាជីវកម្មបច្ចុប្បន្ន ឬស្ថានភាពហិរញ្ញវត្ថុ និងលទ្ធភាពសងរបស់កូនបំណុលទេ។

ការទទួលស្គាល់ ECL

ក្រុមហ៊ុនអនុវត្តវិធីសាស្ត្រ ៣ ដំណាក់កាល ដោយផ្អែកលើការផ្លាស់ប្តូរគុណភាពឥណទានចាប់តាំងពីមានការទទួលស្គាល់ដំបូង៖

វិធីសាស្ត្រ ៣ ដំណាក់កាល	ដំណាក់កាលទី ១	ដំណាក់កាលទី ២	ដំណាក់កាលទី ៣
	ដំណើរការ	ក្រោមដំណើរការ	មិនដំណើរការ
ការទទួលស្គាល់ឥណទានដែលរំពឹងថានឹងបាត់បង់	រំពឹងថានឹងបាត់បង់រយៈពេល ១២ ខែ	រំពឹងថានឹងបាត់បង់ពេញអាយុកាល	រំពឹងថានឹងបាត់បង់ពេញអាយុកាល
លក្ខណៈវិនិច្ឆ័យ	មិនមានការកើនឡើងជាសារវន្តលើហានិភ័យឥណទានទេ	ហានិភ័យឥណទានដែលបានកើនឡើងជាសារវន្ត	ឥណទានដែលមានឱនភាព
មូលដ្ឋាននៃការគណនា ចំណូល	តម្លៃយោងដុល	តម្លៃយោងដុល	តម្លៃយោងសុទ្ធ

និយាយឱ្យចំទៅប្រភពដើមនៃការសងបំណុល គឺមិនគ្រប់គ្រាន់ដើម្បីទូទាត់បំណុលនោះទេដោយមិនគិតពីប្រាក់ចំណូលដែលបានមកពីប្រភពបន្ទាប់បន្សំដូចជាលក់ទ្រព្យបញ្ចាំជាដើម។

កត្តាដែលនាំឱ្យមានចំណាត់ថ្នាក់ឥណទានក្រោមស្តង់ដារមាន៖

- កូនបំណុលគ្មានលទ្ធភាពដើម្បីបំពេញតាមលក្ខខណ្ឌ នៃការទូទាត់សងប្រាក់តាមកិច្ចសន្យា
- ស្ថានភាពសេដ្ឋកិច្ច និងទីផ្សារមិនអំណោយផលដែលអាចជះឥទ្ធិពលយ៉ាងធ្ងន់ធ្ងរដល់អាជីវកម្ម និងប្រាក់ចំណេញរបស់ដៃគូភាគីនាពេលអនាគត
- ស្ថានភាពហិរញ្ញវត្ថុទន់ខ្សោយ និង/ឬអសមត្ថភាពរបស់ដៃគូភាគីដើម្បីបង្កើតលំហូរទឹកប្រាក់គ្រប់គ្រាន់ ដើម្បីបំពេញការទូទាត់សង
- ភាពលំបាកដែលបានជួបប្រទះដោយដៃគូភាគីក្នុងការទូទាត់សងឥណទានផ្សេងទៀតដែលផ្តល់ដោយគ្រឹះស្ថាន ឬដោយស្ថាប័នផ្សេងៗទៀតនៅពេលមានព័ត៌មានអាចប្រើប្រាស់បាន និង
- ការបំពានលើកិច្ចព្រមព្រៀងហិរញ្ញវត្ថុដោយដៃគូភាគី។

ឥណទានជាប់សង្ស័យ៖

ឥណទានដែលបានចាត់ថ្នាក់នៅក្នុងប្រភេទនេះ បង្ហាញពីភាពទន់ខ្សោយធ្ងន់ធ្ងរជាងចំណាត់ថ្នាក់ឥណទានក្រោមស្តង់ដារដែលការប្រមូលបានមកវិញគ្រប់ចំនួនផ្អែកលើមូលដ្ឋាននៃដំណើរហេតុដែលមានស្រាប់ លក្ខខណ្ឌ ឬតម្លៃនៃទ្រព្យបញ្ចាំមានការសង្ស័យខ្ពស់ ឬមិនអាចប្រមូលបានវិញ។ ការរំពឹងទុកថានឹងបាត់បង់គឺខ្ពស់ទោះបីជាចំនួនពិតប្រាកដនៅមិនទាន់បានកំណត់សម្រាប់ពេលនេះក៏ដោយ។

ឥណទានខាតបង់៖

ឥណទានដែលត្រូវបានចាត់ថ្នាក់ថាជាការបាត់បង់គឺនៅពេលដែលវាមិនអាចប្រមូលបានមកវិញហើយការទូទាត់សងវិញអាចមានចំនួនតិចតួច ឬប្រមូលមិនបានសោះ។

ក្រុមហ៊ុននឹងវាស់ ECL ដោយប្រើវិធីសាស្ត្រទូទៅ។ វិធីសាស្ត្រទូទៅ រួមមានការបញ្ជាក់អតិថិជនចេញជា ៣ ដំណាក់កាលផ្សេងៗគ្នាដោយ យោងទៅតាមលក្ខណៈវិនិច្ឆ័យដំណាក់កាល ដោយធ្វើការវាយតម្លៃ ហានិភ័យឥណទាន។ ECL រយៈពេល ១២ ខែ នឹងត្រូវបានគណនា សម្រាប់ដំណាក់កាលទី ១ ខណៈ ECL ពេញអាយុកាល នឹងត្រូវបាន

គណនាសម្រាប់ដំណាក់កាលទី ២ និងដំណាក់កាលទី ៣។ នាការិយបរិច្ឆេទរាយការណ៍នីមួយៗក្រុមហ៊ុននឹងវាយតម្លៃហានិភ័យ ឥណទានទៅតាមគណនីនីមួយៗបើប្រៀបធៀបនឹងកម្រិតហានិភ័យ នៅពេលផ្តល់ឱ្យ។

ឥណទានរយៈពេលវែង (ច្រើនជាងមួយឆ្នាំ)

ដំណាក់កាល	ស្ថានភាពហានិភ័យឥណទាន	ចំណាត់ថ្នាក់	ចំនួនថ្ងៃហួសកាលកំណត់	សុចនាករណ៍នៃការ យឺតយ៉ាវ
១	មិនមានការកើនឡើងជាសារវន្ត លើហានិភ័យឥណទានទេ	ឥណទានធម្មតា	0 < ចំនួនថ្ងៃហួសកាល កំណត់ < ៣០ ថ្ងៃ	ដំណើរការ
២	ហានិភ័យឥណទានបានកើនឡើងជាវន្ត	ឥណទានឃ្នាំមើល	៣០ < ចំនួនថ្ងៃហួសកាល កំណត់ < ៩០ ថ្ងៃ	ក្រោមដំណើរការ
៣	ឥណទានមានឱនភាព	ឥណទានក្រោមស្តង់ដារ	៩០ < ចំនួនថ្ងៃហួសកាល កំណត់ < ១៨០ ថ្ងៃ	មិនដំណើរការ
		ឥណទានជាប់សង្ស័យ	១៨០ < ចំនួនថ្ងៃហួសកាល កំណត់ < ៣៦០ ថ្ងៃ	
		ឥណទានខាតបង់	ចំនួនថ្ងៃហួសកាល កំណត់ > ៣៦០ ថ្ងៃ	

ឥណទានរយៈពេលខ្លី (១ ឆ្នាំ ឬតិចជាង)

ដំណាក់កាល	ស្ថានភាពហានិភ័យឥណទាន	ចំណាត់ថ្នាក់	ចំនួនថ្ងៃហួសកាលកំណត់	សុចនាករណ៍នៃការ យឺតយ៉ាវ
១	មិនមានការកើនឡើងជាសារវន្ត លើហានិភ័យឥណទានទេ	ឥណទានធម្មតា	0 < ចំនួនថ្ងៃហួសកាល កំណត់ < ១៤ ថ្ងៃ	ដំណើរការ
២	ហានិភ័យឥណទានបានកើនឡើងជាវន្ត	ឥណទានឃ្នាំមើល	១៥ ចំនួនថ្ងៃហួសកាល កំណត់ < ៣០ ថ្ងៃ	ក្រោមដំណើរការ
៣	ឥណទានមានឱនភាព	ឥណទានក្រោមស្តង់ដារ	៣១ < ចំនួនថ្ងៃហួសកាល កំណត់ < ៦០ ថ្ងៃ	មិនដំណើរការ
		ឥណទានជាប់សង្ស័យ	៦១ < ចំនួនថ្ងៃហួសកាល កំណត់ < ៩០ ថ្ងៃ	
		ឥណទានខាតបង់	ចំនួនថ្ងៃហួសកាល កំណត់ > ៩១ ថ្ងៃ	

ក្រុមហ៊ុននឹងប្រើប្រាស់ចំនួនថ្ងៃហួសកាលកំណត់សង និងថ្នាក់ របស់ធនាគារជាតិនៃកម្ពុជា សម្រាប់លក្ខណៈវិនិច្ឆ័យក្នុងការបែងចែក ដំណាក់កាល។

លក្ខណៈវិនិច្ឆ័យជាជំហានៗ។ នៅក្នុងករណីនេះវានឹងត្រូវបានបែងចែក ជាឥណទាន (ដំណាក់កាលទី ១) ឬឥណទានមិនដំណើរការ។

សម្រាប់ទ្រព្យសកម្មហិរញ្ញវត្ថុ ដែលមានលក្ខណៈរយៈពេលខ្លី វិធីសាស្ត្រសាមញ្ញនឹងត្រូវបានអនុម័តនៅពេលដែលវាមិនតម្រូវឱ្យ

តារាងខាងក្រោមសង្ខេបពីគុណភាពឥណទាននៃហិរញ្ញប្បទានដល់ក្រុមហ៊ុន ដោយយោងតាមចំណាត់ថ្នាក់ខាងលើ។

ថ្ងៃទី៣១ ខែធ្នូ ឆ្នាំ២០១៩

	ដំណាក់កាលទី ១ ពាន់រៀល	ដំណាក់កាលទី ២ ពាន់រៀល	ដំណាក់កាលទី ៣ ពាន់រៀល	សរុប ពាន់រៀល
ឥណទាន និងបុរេប្រទានផ្តល់ដល់ អតិថិជនតាមរយៈស្ត្រីដើម				
ឥណទានធម្មតា	៣.១២៧.២៧៩.៥៤១	-	-	៣.១២៧.២៧៩.៥៤១
ឥណទានឃ្នាំមើល	៤២.៦៩៤	៣.៦៤៦.៧៦៦	-	៣.៦៨៩.៤៦០
ឥណទានក្រោមស្តង់ដារ	១៤.១៤៥	-	៣.៣២៨.៧៣៩	៣.៣៤២.៨៨៤
ឥណទានជាប់សង្ស័យ	១៣.៦៦៣	-	៥.៦៥៥.២២៤	៥.៦៦៨.៨៨៧
ឥណទានបាត់បង់	-	-	៦.៧៩២.៣៥៩	៦.៧៩២.៣៥៩
	<u>៣.១២៧.៣៥០.០៤៣</u>	<u>៣.៦៤៦.៧៦៦</u>	<u>១៥.៧៧៦.៣២២</u>	<u>៣.១៤៦.៧៧៣.១៣១</u>
សវិធានធនខាតបង់តាម				
ការវាស់វែង ECL	(២៤.៣៧៧.២៦៨)	(៥៥២.៥៨១)	(៦.៣៦១.៣៥៧)	(៣១.២៩១.២០៦)
តម្លៃយោង (ពាន់រៀល)	<u>៣.១០២.៩៧២.៧៧៥</u>	<u>៣.០៩៤.១៨៥</u>	<u>៩.៤១៤.៩៦៥</u>	<u>៣.១១៥.៤៨១.៩២៥</u>
តម្លៃយោង (ដុល្លារអាមេរិក - កំណត់សម្គាល់៥)	<u>៧៦១.៤៦៥.៧១២</u>	<u>៧៥៩.៣០៩</u>	<u>២.៣១០.៤២១</u>	<u>៧៦៤.៥៣៥.៤៤២</u>

ថ្ងៃទី៣១ ខែធ្នូ ឆ្នាំ២០១៨

	ដំណាក់កាលទី ១ ពាន់រៀល	ដំណាក់កាលទី ២ ពាន់រៀល	ដំណាក់កាលទី ៣ ពាន់រៀល	សរុប ពាន់រៀល
ឥណទាន និងបុរេប្រទានផ្តល់ដល់ អតិថិជនតាមរយៈស្ត្រីដើម				
ឥណទានធម្មតា	១.៩២៥.២៨៥.៣៦៨	-	-	១.៩២៥.២៨៥.៣៦៨
ឥណទានឃ្នាំមើល	៤៩.៨៣៦	២.៦៦៦.៤៤៦	-	២.៧១៦.២៨២
ឥណទានក្រោមស្តង់ដារ	១៩.៧៥០	-	៣.០៩១.៥០៤	៣.១១១.២៥៤
ឥណទានជាប់សង្ស័យ	២១.២៦០	-	៦.០៤៥.១៦២	៦.០៦៦.៤២២
ឥណទានជាប់សង្ស័យ	-	-	៦.៩១១.១២០	៦.៩១១.១២០
	<u>១.៩២៥.៣៧៦.២១៤</u>	<u>២.៦៦៦.៤៤៦</u>	<u>១៦.០៤៧.៧៨៦</u>	<u>១.៩៤៧.០៩០.៤៦៦</u>
សវិធានធនខាតបង់តាម				
ការវាស់វែង ECL	(១៤.៤៨២.៩០១)	(៤៣៨.៧៦៦)	(៦.៧៧៤.០២៨)	(២១.៦៩៥.៦៩៥)
សមតុល្យនាថ្ងៃទី ៣១ ខែ ធ្នូ (ពាន់រៀល)	<u>១.៩១០.៨៩៣.៣១៣</u>	<u>២.២២៧.៦៨០</u>	<u>៩.២៧៣.៧៥៨</u>	<u>១.៩២២.៣៩៤.៧៤១</u>
សមមូល (ដុល្លារអាមេរិក - កំណត់សម្គាល់៥)	<u>៤៧៥.៥៨៣.២០៤</u>	<u>៥៥៤.៤២៥</u>	<u>២.៣០៨.០៥៣</u>	<u>៤៧៨.៤៤៥.៦៨២</u>

ការដាក់បញ្ចូលព័ត៌មានលើការប្រមើលអនាគត

ក្រុមហ៊ុនដាក់បញ្ចូលព័ត៌មានលើការប្រមើលអនាគតដោយវាយតម្លៃទាំងលើ ថាតើហានិភ័យឥណទានរបស់ឧបករណ៍ហិរញ្ញវត្ថុបានកើនឡើងជាសារវន្តចាប់តាំងពីការទទួលស្គាល់ដំបូង និងការវាស់វែង ECL ។

ព័ត៌មានខាងក្រៅដែលត្រូវបានពិចារណាមានទិន្នន័យសេដ្ឋកិច្ច និងការព្យាករណ៍ដែលបានបោះពុម្ពផ្សាយដោយស្ថាប័នរដ្ឋាភិបាល និងអាជ្ញាធររូបិយវត្ថុនៅក្នុងបណ្តាប្រទេសដែលក្រុមហ៊ុនធ្វើប្រតិបត្តិការដែល

មានអង្គការអន្តរជាតិធំៗដូចជា មូលនិធិរូបិយវត្ថុអន្តរជាតិ និងវិស័យឯកជន និងការសិក្សារបស់អ្នកព្យាករណ៍។

ក្រុមហ៊ុនបានកំណត់ និងចងក្រងឯកសារគន្លឹះនៃហានិភ័យឥណទាន និងឥណទានខាតបង់សម្រាប់ផលប្រតិបត្តិឧបករណ៍ហិរញ្ញវត្ថុស្របតាមប្រទេសនីមួយៗហើយប្រើការវិភាគទិន្នន័យប្រវត្តិសាស្ត្របានប៉ាន់ស្មានទំនាក់ទំនងរវាងអថេរម៉ាក្រូសេដ្ឋកិច្ច និងហានិភ័យឥណទាន និងឥណទានខាតបង់។

(v). គណនីកើតឡើងពី ECL

សវិធានធនខាតបង់

តារាងខាងក្រោមបង្ហាញពីការផ្ទៀងផ្ទាត់ លើសវិធានធនខាតបង់តាមការចាត់ថ្នាក់ឧបករណ៍ហិរញ្ញវត្ថុនាដើម និងចុងការិយបរិច្ឆេទ។

	២០១៩			
	ដំណាក់កាលទី ១ ពាន់រៀល	ដំណាក់កាលទី ២ ពាន់រៀល	ដំណាក់កាលទី ៣ ពាន់រៀល	សរុប ពាន់រៀល
ឥណទាន និងបុរេប្រទានផ្តល់ដល់ អតិថិជនតាមរយៈសវិធានធន				
សមតុល្យនាថ្ងៃទី ១ ខែ មករា	១៤.៤៨២.៩០៣	៤៣៨.៧៦៦	៦.៧៧៤.០២៦	២១.៦៩៥.៦៩៥
- ផ្ទេរទៅដំណាក់កាលទី ១	៤៨.៤២៧	(១៩.៣៣៩)	(២៩.០៨៨)	-
- ផ្ទេរទៅដំណាក់កាលទី ២	(៥៣.៥៨០)	៥៩.៤៧៧	(៥.៨៩៧)	-
- ផ្ទេរទៅដំណាក់កាលទី ៣	(២៥២.៧០៨)	(២០៥.៦៨៥)	៤៥៨.៣៩៣	-
ទ្រព្យសកម្មហិរញ្ញវត្ថុដំបូង ឬបានទិញថ្មី	១៦.៦៨២.៧៧២	៤៨២.៩៨៧	៣.៥៥៨.៥៥៨	២០.៧២៤.៣១៧
ទ្រព្យសកម្មហិរញ្ញវត្ថុដែលបានឈប់ ទទួលស្គាល់	(៥.៦៧៨.០០៣)	១៥៣.៧៣០	៣.០៣៤.៨៨៤	(២.៤៨៩.៣៨៩)
លុបចោល	(៨៥២.៥៤៣)	(៣៥៧.៣៥៥)	(៧.៤២៩.៥១៩)	(៨.៦៣៩.៤១៧)
សមតុល្យនាថ្ងៃទី ៣១ ខែ ធ្នូ (ពាន់រៀល)	២៤.៣៧៧.២៦៨	៥៥២.៥៨១	៦.៣៦១.៣៥៧	៣១.២៩១.២០៦
សមមូល (ដុល្លារអាមេរិក) - កំណត់សម្គាល់ ៥	៥.៩៨២.១៥២	១៣៥.៦០៣	១.៥៦១.០៦៨	៧.៦៧៨.៨២៣

	២០១៨			
	ដំណាក់កាលទី ១ ពាន់រៀល	ដំណាក់កាលទី ២ ពាន់រៀល	ដំណាក់កាលទី ៣ ពាន់រៀល	សរុប ពាន់រៀល
ឥណទាន និងបុរេប្រទានផ្តល់ដល់ អតិថិជនតាមរយៈសវិធានធន				
សមតុល្យនាថ្ងៃទី ១ ខែ មករា	១០.៨៨៩.៥៦១	៣២៤.៥២៣	៦.៨៦៨.០៧៣	១៨.០៨២.១៥៧
- ផ្ទេរទៅដំណាក់កាលទី ១	១០០.៩៤១	(២៧.៦៦២)	(៧៣.២៧៩)	-
- ផ្ទេរទៅដំណាក់កាលទី ២	(៣៩.៨១០)	៤០.៩៥៣	(១.១៤៣)	-
- ផ្ទេរទៅដំណាក់កាលទី ៣	(២២១.៥៦៣)	(១៩៥.៤២៧)	៤១៦.៩៩០	-
ទ្រព្យសកម្មហិរញ្ញវត្ថុដំបូង ឬបានទិញថ្មី	៩.១៧៤.៨០៦	៣៩៤.៩៦៦	៤.០៥៥.២៧២	១៣.៦២៥.០៤៤
ទ្រព្យសកម្មហិរញ្ញវត្ថុដែលបានឈប់ ទទួលស្គាល់	(៤.៨៣១.៥១៣)	១២៩.៣៣១	៣.២២៩.៤៧៨	(១.៤៧២.៧០៤)
លុបចោល	(៥៨៩.៥២១)	(២២៧.៩១៨)	(៧.៧២១.៣៦៣)	(៨.៥៣៨.៨០២)
សមតុល្យនាថ្ងៃទី ៣១ ខែ ធ្នូ (ពាន់រៀល)	១៤.៤៨២.៩០១	៤៣៨.៧៦៦	៦.៧៧៤.០២៨	២១.៦៩៥.៦៩៥
សមមូល (ដុល្លារអាមេរិក) - កំណត់សម្គាល់ ៥	៣.៦០៤.៥០៥	១០៩.២០០	១.៦៨៥.៩២០	៥.៣៩៩.៦២៥

គ. ហានិភ័យទីផ្សារ

ហានិភ័យទីផ្សារគឺជាហានិភ័យ ដែលមានការផ្លាស់ប្តូរតម្លៃទីផ្សារ- ឧទាហរណ៍ អត្រាការប្រាក់ អត្រាប្តូររូបិយប័ណ្ណបរទេស និងតម្លៃមូលធន - និងមានផលប៉ះពាល់ដល់ប្រាក់ចំណូលរបស់ក្រុមហ៊ុន ឬតម្លៃនៃការ កាន់កាប់ឧបករណ៍ហិរញ្ញវត្ថុ។ គោលបំណងនៃការគ្រប់គ្រងហានិភ័យ ទីផ្សារគឺដើម្បីគ្រប់គ្រងនិងត្រួតពិនិត្យ ហានិភ័យទីផ្សារតាមប្រព័ន្ធគ្រប់គ្រង ដែល អាចទទួលយកបានខណៈពេលដែលមានការបង្កើននូវប្រសិទ្ធភាព ក្នុងការទទួលបានចំណូលមកវិញ។

(i). ហានិភ័យអត្រាការប្រាក់

ហានិភ័យអត្រាការប្រាក់គឺ សំដៅលើការខាតបង់នូវប្រាក់ចំណូល ការប្រាក់សុទ្ធដោយសារតែ ការប្រែប្រួលនៃកម្រិតអត្រាការប្រាក់ និងការ ផ្លាស់ប្តូរនៅក្នុងសមាសភាពនៃទ្រព្យសកម្ម និងបំណុល។ ហានិភ័យ អត្រាការប្រាក់ ត្រូវបានចាត់ចែងតាមរយៈការត្រួតពិនិត្យយ៉ាងហ្មត់ចត់ លើចំណូលនៃការបណ្តាក់ទុនតម្លៃសមរម្យសម្របតម្លៃដើមនៃមូលនិធិ និង តាមរយៈការវិភាគគុណតម្លៃប្រែប្រួលអត្រាការប្រាក់។ សក្តានុពលនៃការ ធ្លាក់ចុះចំណូលការប្រាក់សុទ្ធបណ្តាលមកពីការប្រែប្រួលអត្រាការប្រាក់ ដែលខុសប្រក្រតីបានត្រួតពិនិត្យដោយរៀបចំទៅនឹងកម្រិតអាចទទួលយក បាននៃហានិភ័យ។

តារាងខាងក្រោមនេះសង្ខេបពីលទ្ធផលនៃការត្រួតពិនិត្យស្របច្បាប់របស់ក្រុមហ៊ុន។ តារាងនេះចង្អុលបង្ហាញពីរយៈពេលដែលខុសប្លែកពីការត្រួតពិនិត្យស្របច្បាប់របស់ក្រុមហ៊ុន។ តារាងនេះផ្តល់នូវព័ត៌មានអំពីការត្រួតពិនិត្យស្របច្បាប់របស់ក្រុមហ៊ុន។

នាថ្ងៃទី ៣១ ធ្នូ ឆ្នាំ ២០១៩	រហូតដល់ ១ ខែ		> ១ - ៣ ខែ		> ៣ - ៦ ខែ		> ៦ - ១២ ខែ		> ១ - ៥ ឆ្នាំ		លើសពី ៥ ឆ្នាំ		សរុប	អត្រា
	ពាន់រៀល	ពាន់រៀល	ពាន់រៀល	ពាន់រៀល	ពាន់រៀល	ពាន់រៀល	ពាន់រៀល	ពាន់រៀល	ពាន់រៀល	ពាន់រៀល	ពាន់រៀល	ពាន់រៀល		
ទ្រព្យសកម្មបរិញ្ញត្តិ														
សាច់ប្រាក់ និងសាច់ប្រាក់សមរម្យ	៧២.៤២១.៦៥៩	-	-	-	-	-	-	-	-	-	-	៧៥៣.១៩៦.៤៤៤	០-២%	
ប្រាក់បញ្ញើនៅធនាគារនានា	-	២០០.១៨១	-	-	-	-	-	-	-	-	-	២០០.១៨១	០,៦១%	
ឥណទានផ្តល់ដល់អតិថិជន - សុទ្ធ	១១៣.៦៩៥.៥៨៥	២៨៦.៥៥៧.៨៩៣	៤២១.៧៣២.១៨៥	៦៧៣.៧៦១.៣៨៧	១.៦០៣.១៧៨.០៥២	១៦.៥៥៦.៨២៣	-	-	-	-	-	៣.១១៥.៤៨១.៩២៥	១៧,០៦%	
ទ្រព្យសកម្មផ្សេងទៀត	-	-	-	-	-	-	-	-	-	-	-	៩.០៨១.៦៦៨	-	
ការវិនិយោគ - ឧបករណ៍មូលធន	-	-	-	-	-	-	-	-	-	-	-	៦១.១២៥	-	
	១៨៦.១១៧.២៤៤	២៨៦.៧៥៨.០៧៤	៤២១.៧៣២.១៨៥	៦៧៣.៧៦១.៣៨៧	១.៦០៣.១៧៨.០៥២	១៦.៥៥៦.៨២៣	១៦.៥៥៦.៨២៣	១៦.៥៥៦.៨២៣	១៦.៥៥៦.៨២៣	១៦.៥៥៦.៨២៣	១៦.៥៥៦.៨២៣	៣.៨៧៨.០២១.៧៤៣		
បំណុលបរិញ្ញត្តិ														
ប្រាក់បញ្ញើរបស់អតិថិជន	២៦០.០១៥.៤៩២	២៧៥.២៧៨.៦៧៧	២៧៧.៨១៣.២៥៣	៦៥៧.៧១៨.៥៩៦	៣៩៤.១៤៤.៤៧៤	-	-	-	-	-	-	១.៨៦៤.៩៧០.៤៩២	៦,៧៣%	
ប្រាក់កម្ចី	៣.១២៣.១៣៤	៨១.៥៥៧.៣៣៨	៨២.១៣៧.០៩៧	១២៤.១១៦.៥៧៧	១.១៣៥.៥៣៥.៤៤៥	-	-	-	-	-	-	១.៤២៦.៤៥៩.៥៩១	៨,៦៥%	
អនុបំណុល	៤.០៩៤.២០៣	២.៤៩៤.២៧៧	-	-	-	-	-	-	-	-	-	១២០.៥៨៧.៤៨៦	៩,១៧%	
មូលបត្របំណុល	-	-	១.២២៤.៥៤៨	-	-	-	-	-	-	-	-	៨១.៧៥៥.៨៩៩	៨,៣៣%	
បំណុលផ្សេងៗ	-	-	-	-	-	-	-	-	-	-	-	៣៤.០៩៩.៥៥៩	-	
	២៦៧.២៣២.៨២៩	៣៥៩.៣៦០.២៩២	៣៦១.១៧៨.៤៤៨	៧៨១.៨៣៥.១៧៣	១.៧០៦.១៣៨.១៥៨	១.៧០៦.១៣៨.១៥៨	១.៧០៦.១៣៨.១៥៨	១.៧០៦.១៣៨.១៥៨	១.៧០៦.១៣៨.១៥៨	១.៧០៦.១៣៨.១៥៨	១.៧០៦.១៣៨.១៥៨	៣.៥២៧.៨៧៣.១២៧		
	(៨១.១១៥.៥៨៥)	(៧២.៥៦២.២១៨)	(១០.៥៥៧.២៤៧)	(១០៨.០៧៣.៧៨៦)	(១០២.៩៦០.១០៦)	(១០២.៩៦០.១០៦)	(១០២.៩៦០.១០៦)	(១០២.៩៦០.១០៦)	(១០២.៩៦០.១០៦)	(១០២.៩៦០.១០៦)	(១០២.៩៦០.១០៦)	៣៥០.១៨៨.៦១៦		
សរុបតំលាភការប្រាក់														
(សមរម្យដល់បំណុលអារម្មក - កំណត់សម្គាល់ ៥)	(១៩.៩០៥.៦៦៥)	(១៧.៨០៦.៦៧៩)	(១៤.៨៦០.៦៨៤)	(២៦.៥២១.១៧៤)	(២៥.២៦៦.២៤៤)	(២៥.២៦៦.២៤៤)	(២៥.២៦៦.២៤៤)	(២៥.២៦៦.២៤៤)	(២៥.២៦៦.២៤៤)	(២៥.២៦៦.២៤៤)	(២៥.២៦៦.២៤៤)	៨៥០.៩៣៧.០៣៥	៨៥,៦៦%	

ការវិភាគនៃទំនាក់ទំនងអត្រាការប្រាក់ទៅនឹងទ្រព្យសកម្ម និងបំណុលរបស់ក្រុមហ៊ុនបានបង្ហាញដូចខាងក្រោម៖

	រហូតដល់ ១ ខែ	> ១ - ៣ ខែ	> ៣ - ៦ ខែ	> ៦ - ១២ ខែ	> ១ - ៥ ឆ្នាំ	លើសពី ៥ ឆ្នាំ	ពុំមានការប្រាក់	សរុប	អត្រា
នាថ្ងៃទី ៣១ ខែ ធ្នូ ឆ្នាំ ២០១៨	ពាន់រៀល	ពាន់រៀល	ពាន់រៀល	ពាន់រៀល	ពាន់រៀល	ពាន់រៀល	ពាន់រៀល	ពាន់រៀល	ការប្រាក់%
ទ្រព្យសកម្មហិរញ្ញវត្ថុ									
សាច់ប្រាក់ និងសាច់ប្រាក់សមរម្យ	១០៣.២៨១.០៨៩	-	-	-	-	-	២៦៤.៩៦៣.៥២៨	៣៦៨.២៤៤.៦១៧	០-២%
ប្រាក់បញ្ញើនៅធនាគារនានា	-	-	២០០.៣៤០	-	-	-	-	២០០.៣៤០	១,១៧%
គណនេយ្យផ្តល់ដល់អតិថិជន - សុទ្ធ	៦៤.៣៧១.១១២	១៤២.០៤៨.៩២០	២០៧.៧២៥.៧៦៥	៣៣០.០៣១.៥១០	១.១៦១.៥៥០.១១៩	១៦.៦៦៧.៣២៥	-	១.៩២២.៣៩៤.៧៥១	១៧,៧៦%
ទ្រព្យសកម្មផ្សេងទៀត	-	-	-	-	-	-	៣.៧៥៩.៧១៣	៣.៧៥៩.៧១៣	-
ការវិនិយោគ - ឧបករណ៍មូលធន	-	-	-	-	-	-	៦០.២៧០	៦០.២៧០	-
	១៦៧.៦៥២.២០១	១៤២.០៤៨.៩២០	២០៧.៧២៥.៧៦៥	៣៣០.០៣១.៥១០	១.១៦១.៥៥០.១១៩	១៦.៦៦៧.៣២៥	២៦៨.៧៨៣.៥១១	២.២៩៤.៦៥៩.៦៩១	
បំណុលហិរញ្ញវត្ថុ									
ប្រាក់បញ្ញើរបស់អតិថិជន	១៣៥.៦៣៦.៩០៧	១២៤.២៩០.៣៨៥	១៦០.៨១៦.៤៦៧	៣១៨.២៣៦.១៣១	២១២.៩២៦.០៣៦	-	-	៩៥១.៩០៥.៩២៦	៧,១៧%
ប្រាក់កម្ចី	១២.៦៥០.០១៦	៦៧.០៧៤.២៤០	១០២.៥៩២.៦០២	១៦៣.៦១៧.៣៩១	៦១៥.៩៨៤.១១៣	៤០.៥៧២.២៤៥	៩.៣០៦.៦៣៦	១.០១១.៧៩៧.២៤៣	៨,៦៥%
អនុបំណុល	-	៤.០៣០.៨២២	២.៤៥៧.៥៥១	-	៥៩.០២៣.៨៦៣	១៩.៥៩៣.៧២១	-	៨៥.១០៥.៩៥៧	៩,៥១%
បំណុលផ្សេងៗ	-	-	-	-	-	-	៦០.៥៧៣.២៩៥	៦០.៥៧៣.២៩៥	-
	១៤៨.២៨៦.៩២៣	១៩៥.៣៩៥.៤៤៧	២៦៥.៨៦៦.៦២០	៤៨១.៨៥៣.៥២២	៨៨៧.៥៣៤.០១២	៦០.១៦៥.៩៦៦	៦៩.៤៧៩.៩៣១	២.១០៩.៣៨២.៤២១	
សរុបគំលាតការប្រាក់	១៩.៣៦៥.២៧៨	(៥៣.៣៤៦.៥២៧)	(៥៧.៩៤០.៥១៥)	(១៥១.៨២២.០១២)	២៧៣.៦១៦.១០៧	(៤៣.៤៩៨.៦៤១)	១៩៨.៩០៣.៥៨០	១៨៥.២៧៧.២៧០	
(សមរម្យដុល្លារអាមេរិក - កំណត់សម្គាល់ ៥)	៤.៥៨៨.៧៨២	(១៣.៣៩៤.៣៣១)	៦៨.៤៧៣.២៦៧	១៥.៤២០.៤៧៥	(៦៥.៥៩២.២០៣)	(១១.៩៨៧.៥៤៨)	៧២.៩៥៩.៥៨៩	៧០.៤៦៨.០៣១	

ការប្រែប្រួលពិន្ទុមូលដ្ឋាន ១០០ នៅក្នុងអត្រាការប្រាក់នៅកាលបរិច្ឆេទរាយការណ៍នឹងមានការកើនឡើង/ (ថយចុះ) មូលធន និងចំណេញ ឬខាត តាមចំនួនដែលបានបង្ហាញដូចខាងក្រោម។ ការវិភាគសន្មតថា រាល់បម្រែបម្រួលផ្សេងទៀត ជាពិសេសអត្រាប្តូររូបិយប័ណ្ណបរទេសនៅតែថេរជានិច្ច។

	ចំណេញ ឬខាត		មូលធន	
	ពិន្ទុមូលដ្ឋាន ១០០ កើនឡើង ពាន់រៀល	ពិន្ទុមូលដ្ឋាន ១០០ កើនឡើង ពាន់រៀល	ពិន្ទុមូលដ្ឋាន ១០០ កើនឡើង ពាន់រៀល	ពិន្ទុមូលដ្ឋាន ១០០ កើនឡើង ពាន់រៀល
ថ្ងៃទី ៣១ ខែ ធ្នូ ឆ្នាំ ២០១៩				
ឧបករណ៍ហិរញ្ញវត្ថុអត្រាអថេរ	(១.៨៦៤.៣១៣)	១.៨៦៤.៣១៣	(១.៨៦៤.៣១៣)	(១.៨៦៤.៣១៣)
ដុល្លារអាមេរិក- កំណត់សម្គាល់ ៥	(៤៥៩.៧៥៧)	៤៥៩.៧៥៧	(៤៥៩.៧៥៧)	៤៥៩.៧៥៧
ថ្ងៃទី ៣១ ខែ ធ្នូ ឆ្នាំ ២០១៨				
ឧបករណ៍ហិរញ្ញវត្ថុអត្រាអថេរ	(១.២០៥.៤០០)	១.២០៥.៤០០	(១.២០៥.៤០០)	១.២០៥.៤០០
ដុល្លារអាមេរិក- កំណត់សម្គាល់ ៥	(២៩៨.០៧១)	២៩៨.០៧១	(២៩៨.០៧១)	២៩៨.០៧១

(ii). ហានិភ័យរូបិយប័ណ្ណបរទេស

ហានិភ័យរូបិយប័ណ្ណ គឺជាហានិភ័យដែលតម្លៃនៃឧបករណ៍ ហិរញ្ញវត្ថុមានការប្រែប្រួលបណ្តាលមកពីការប្រែប្រួលអត្រាប្តូររូបិយប័ណ្ណ បរទេស។

ក្រុមហ៊ុនមានហានិភ័យរូបិយប័ណ្ណបរទេសដែលបណ្តាល មកពីការប្រើរូបិយប័ណ្ណផ្សេងៗជាច្រើនជាពិសេសប្រាក់ដុល្លារអាមេរិក និងប្រាក់បាតថៃ។ ហានិភ័យរូបិយប័ណ្ណបរទេសកើតឡើងពី ប្រតិបត្តិការ ជួញដូរក្នុងពេលអនាគត និងទ្រព្យសកម្ម និងបំណុលដែលបានកត់ត្រា រួចហើយ។

គណៈគ្រប់គ្រងត្រួតពិនិត្យហានិភ័យការប្តូររូបិយប័ណ្ណ របស់ ខ្លួនដោយធៀបនឹងរូបិយប័ណ្ណគោលតាមរយៈការត្រួតពិនិត្យហានិភ័យ ការប្តូររូបិយប័ណ្ណដោយប្រើការទទួលយកហានិភ័យ២០% នៃមូលនិធិសុទ្ធ តម្រូវដោយធនាគារជាតិនៃកម្ពុជា។

ក្រុមហ៊ុនមិនត្រូវបានតម្រូវឱ្យការពារហានិភ័យរូបិយប័ណ្ណដែល កើតពីប្រតិបត្តិការពាណិជ្ជកម្មក្នុងពេលអនាគតទ្រព្យសកម្ម និងដែល បានកត់ត្រាដោយប្រើកិច្ចសន្យាពេលអនាគតទេ។

ការប្រមូលផ្តុំហានិភ័យរូបិយប័ណ្ណ

ចំនួនទ្រព្យសកម្ម និងបំណុលហិរញ្ញវត្ថុ តាមប្រភេទនៃរូបិយប័ណ្ណមានដូចខាងក្រោម៖

ប្រភេទនៃរូបិយប័ណ្ណសមមូល ពាន់រៀល

ថ្ងៃទី ៣១ ខែ ធ្នូ ឆ្នាំ ២០១៩	រៀល	ដុល្លារអាមេរិក	ផ្សេងៗ	សរុប
ទ្រព្យសកម្មហិរញ្ញវត្ថុ				
សាច់ប្រាក់ និងសាច់ប្រាក់សមមូល	២៧១.៩៩២.៣១៦	៤៧៨.៣៤០.៧១៧	២.៨៦៣.៨១១	៧៥៣.១៩៦.៨៤៤
ប្រាក់បញ្ញើជាមួយធនាគារនានា	២០០.១៨១	-	-	២០០.១៨១
ឥណទាន និងបុរេប្រទានផ្តល់ដល់អតិថិជន	៦៥៦.៨៧៣.៥៧៤	២.២៦៧.១៧៣.៣១២	១៩១.៤៣៥.០៣៩	៣.១១៥.៤៨១.៩២៥
ការវិនិយោគ - ឧបករណ៍មូលធន	-	៦១.១២៥	-	៦១.១២៥
ទ្រព្យសកម្មផ្សេងៗ	៣១២.៩៥៩	៨.៦០៥.៥០៧	១៦៣.២០២	៩.០៨១.៦៦៨
	<u>៩២៩.៣៧៩.០៣០</u>	<u>២.៧៥៤.១៨០.៦៦១</u>	<u>១៩៤.៤៦២.០៥២</u>	<u>៣.៨៧៨.០២១.៧៤៣</u>
បំណុលហិរញ្ញវត្ថុ				
ប្រាក់បញ្ញើរបស់អតិថិជន	២៣០.៣០៣.៧២៥	១.៦២៦.៨៧៨.៤៥៥	៧.៧៨៨.៣១២	១.៨៦៥.៩៧០.៤៩២
ប្រាក់កម្ចី	១៧៤.៨៧៩.៤៨០	១.០៩៤.១៦៧.៦៨៨	១៥៧.៤១២.៤២៣	១.៤២៦.៤៥៩.៥៩១
មូលបត្របំណុល	២៧.៦២៤.៥៤៨	៥៤.១៣១.៣៥១	-	៨១.៧៥៥.៨៩៩
អនុបំណុល	-	១២០.៥៨៧.៥៨៦	-	១២០.៥៨៧.៥៨៦
បំណុលផ្សេងៗ	៣០.២៤៨.៨១៨	៣.៨៤៦.១២០	៤.៦២១	៣៤.០៩៩.៥៥៩
	<u>៤៦២.០៥៦.៥៧១</u>	<u>២.៨៩៦.៦០១.២០០</u>	<u>១៦៩.៨២៣.៧៥៦</u>	<u>៣.៥២៧.៤៨៧.១២៧</u>
ស្ថានភាពទ្រព្យសកម្មសុទ្ធ(បំណុល)	<u>៤៦៦.៣២២.៤៥៩</u>	<u>(១៤៥.៤៣០.៥៣៩)</u>	<u>២៩.៦៣៨.៦៩៦</u>	<u>៣៤០.១២៩.៦១៦</u>
សមមូលដុល្លារអាមេរិក (កំណត់សម្គាល់ ៥)	<u>១១៤.៤៣៤.៩៥៩</u>	<u>(៣៥.៦៨៨.៤៧៦)</u>	<u>៧.១៧៩.៥៥៧</u>	<u>៨៥.៩២៦.០៤០</u>

ប្រភេទនៃរូបិយប័ណ្ណសមមូល ពាន់រៀល

ថ្ងៃទី ៣១ ខែ ធ្នូ ឆ្នាំ ២០១៨	រៀល	ដុល្លារអាមេរិក	ផ្សេងៗ	សរុប
ទ្រព្យសកម្មហិរញ្ញវត្ថុ				
សាច់ប្រាក់ និងសាច់ប្រាក់សមមូល	១៣៩.២១០.៩៥២	២២២.០៤៣.០៦៥	៦.៩៩០.៦០០	៣៦៨.២៤៤.៦១៧
ប្រាក់បញ្ញើជាមួយធនាគារនានា	២០០.៣៤០	-	-	២០០.៣៤០
ឥណទាន និងបុរេប្រទានផ្តល់ដល់អតិថិជន	៣៦៤.៧២៥.០៩៤	១.៤៤៧.០៦០.៩៧១	១១០.៦០៨.៦៨៦	១.៩២២.៣៩៤.៧៥១
ការវិនិយោគ	-	៦០.២៧០	-	៦០.២៧០
ទ្រព្យសកម្មផ្សេងៗ	៣៧១.១៤៨	៣.៣៥៨.៦៩០	២៩.៨៧៥	៣.៧៥៩.៧១៣
	<u>៥០៥.៥០៧.៥៣៤</u>	<u>១.៦៧៦.៥២២.៩៩៦</u>	<u>១១៧.៦៣៩.១៦១</u>	<u>២.២៩៩.៦៧៩.៦៩១</u>
បំណុលហិរញ្ញវត្ថុ				
ប្រាក់បញ្ញើរបស់អតិថិជន	១៣១.១៤៥.៨០៧	៨១៤.៨១៣.៥២៧	៥.៩៤៦.៥៩២	៩៥១.៩០៥.៩២៦
ប្រាក់កម្ចី	៦៦.៧៩០.៦៥៦	៨៤៧.៩៧០.១៥១	៩៧.០៣៦.៤៣៦	១.០១១.៧៥៣.២១៣
អនុបំណុល	-	៨៥.១០៥.៩៥៧	-	៨៥.១០៥.៩៥៧
បំណុលផ្សេងៗ	៤៤.៥៩១.៩១៣	១៥.៨៥១.០០៦	១៣០.៣៧៦	៦០.៥៧៣.២៩៥
	<u>២៤២.៥២៨.៣៧៦</u>	<u>១.៧៦៣.៧៤០.៦៤១</u>	<u>១០៣.១១៣.៤០៤</u>	<u>២.១០៩.៣៨២.៤២១</u>
ស្ថានភាពទ្រព្យសកម្មសុទ្ធ(បំណុល)	<u>២៦២.៩៧៩.១៥៨</u>	<u>(៩១.២១៧.៦៤៥)</u>	<u>១៤.៥២៥.៧៥៧</u>	<u>១៨៥.២៨៧.២៧០</u>
សមមូលដុល្លារអាមេរិក (កំណត់សម្គាល់ ៥)	<u>៦៥.២០១.៣៨៣</u>	<u>(២២.៧០២.២៥១)</u>	<u>៣.៦១២.៦៨២</u>	<u>៤៦.១១១.៨១៤</u>

ការវិភាគរំលាយ

សន្មតថាហានិភ័យអថេរផ្សេងទៀតនៅតែថេរជានិច្ច ការប្រែប្រួលនៃការប្តូរប្រាក់បញ្ញើបឋមសម្រាប់ក្រុមហ៊ុននាការលើកិច្ចការណ៍ត្រូវបានសង្ខេបដូចខាងក្រោម (ដោយបង្ហាញតែប្រាក់បញ្ញើដែលមានចំនួន

ត្រឹមត្រូវជាង៥% នៃស្ថានភាពដំបូងសុទ្ធ ត្រូវបានបង្ហាញជាប្រាក់បញ្ញើបឋមជាដាច់ខាតរបស់វានៅក្នុងតារាងខាងក្រោម។ សម្រាប់ប្រាក់បញ្ញើផ្សេងទៀត ការលាតត្រដាងទាំងនេះត្រូវបានដាក់ជាក្រុម "ផ្សេងៗ" ៖

	ថ្ងៃទី ៣១ ខែ ធ្នូ ឆ្នាំ ២០១៩		ថ្ងៃទី ៣១ ខែ ធ្នូ ឆ្នាំ ២០១៨	
	- ១%	+ ១%	- ១%	+ ១%
	ការថយចុះ ពាន់រៀល	ការកើនឡើង ពាន់រៀល	ការថយចុះ ពាន់រៀល	ការកើនឡើង ពាន់រៀល
ដុល្លារអាមេរិក	(៩១.៧៦៣)	៩១.៧៦៣	(៤៩.៣០៤)	៤៩.៣០៤
បាតថៃ	២៨៤.៧៦៧	(២៨៤.៧៦៧)	១៤១.៩៣៤	(១៤១.៩៣៤)
	<u>១៩៣.០០៤</u>	<u>(១៩៣.០០៤)</u>	<u>៩២.៦៣០</u>	<u>(៩២.៦៣០)</u>
សមតុល្យដុល្លារអាមេរិក- កំណត់សម្គាល់ ៥	<u>(៤៧.៥៩៧)</u>	<u>(៤៧.៥៩៧)</u>	<u>២២.៩០៦</u>	<u>(២២.៩០៦)</u>

ឃ. ហានិភ័យសាច់ប្រាក់ងាយស្រួល

“ហានិភ័យសាច់ប្រាក់ងាយស្រួល” គឺជាហានិភ័យដែល ធនាគារនឹងជួបផលបំបាត់ក្នុងការបំពេញកាតព្វកិច្ចពាក់ព័ន្ធនឹងបំណុលហិរញ្ញវត្ថុរបស់ខ្លួនដែលត្រូវបានទូទាត់តាមរយៈសាច់ប្រាក់ទ្រព្យសកម្មហិរញ្ញវត្ថុផ្សេងទៀត។ ហានិភ័យសាច់ប្រាក់ងាយស្រួល កើតឡើងពីភាពមិនសុគ្គាទៅនឹងពេលវេលានិងចំនួនលំហូរទឹកប្រាក់ដែលមាននៅក្នុងប្រតិបត្តិការនិងការវិនិយោគរបស់ក្រុមហ៊ុន។

ការគ្រប់គ្រងហានិភ័យសាច់ប្រាក់ងាយស្រួល

ក្រុមហ៊ុនគ្រប់គ្រងសាច់ប្រាក់ងាយស្រួលរបស់ខ្លួនតាមរយៈ គណៈកម្មាធិការគ្រប់គ្រងទ្រព្យសកម្មបំណុលដែលទទួលខុសត្រូវក្នុងការ

បង្កើតគោលនយោបាយសាច់ប្រាក់ងាយស្រួល និងត្រួតពិនិត្យសាច់ប្រាក់ងាយស្រួលជាប្រចាំ។ តម្រូវការទ្រព្យសកម្មងាយស្រួលអប្បបរមាត្រូវបានបង្កើតឡើងដើម្បីធានាថាអនុបាតនៃ ទ្រព្យសកម្មងាយស្រួលនិងបំណុលដែលមានលក្ខណៈសម្បត្តិគ្រប់គ្រាន់ត្រូវទទួលបានកម្រិតអប្បបរមាគ្រប់ពេលវេលា។

តារាងខាងក្រោមសង្ខេបពីទ្រព្យសកម្ម និងបំណុលរបស់ក្រុមហ៊ុនដោយផ្អែកលើកាលកំណត់កិច្ចសន្យាដែលនៅសល់។ លំហូរទឹកប្រាក់ដែលបានរំពឹងទុកលើទ្រព្យសកម្ម និងបំណុលទាំងនេះអាចខុសជាសារវន្តពីអ្វីដែលបានបង្ហាញនៅក្នុងតារាង។ ទាហរណ៍ប្រាក់បញ្ញើរបស់ អតិថិជនមិនត្រូវបានរំពឹងថានឹងត្រូវដកបានភ្លាមៗនោះទេ។

រហូតដល់ ១ ខែ ពាន់រៀល	> ១ - ៣ ខែ ពាន់រៀល	> ៣ - ៦ ខែ ពាន់រៀល	> ៦ - ១២ ខែ ពាន់រៀល	> ១ - ៥ ឆ្នាំ ពាន់រៀល	លើសពី ៥ ឆ្នាំ ពាន់រៀល	ពុំមានការប្រាក់ ពាន់រៀល	សរុប ពាន់រៀល
២៦០.០១៥.៤៩២	២៧៥.២៧៨.៦៧៧	២៧៧.៨១៣.២៥៣	៦៥៧.៧១៨.៥៩៦	៣៩៤.១៤៤.៤៧៤	-	-	១.៨៦៤.៩៧០.៤៩២
៣.១២៣.១៣៤	៨១.៥៤៧.៣៣៨	៨២.១៣៧.០៩៧	១២៤.១១៦.៥៧៧	១.១៣៥.៥៣៥.៤៥៥	-	-	១.៤២៦.៤៥៩.៥៩១
-	-	១.២២៤.៥៤៨	-	៨០.៥៣១.៣៥១	-	-	៨១.៧៥៥.៨៩៩
៤.០៩៤.២០៣	២.៤៩៤.២៧៧	-	-	៩៥.៦៦៦.៨៨៨	១៤.០៧២.២១៨	-	១២០.៥៨៧.៥៨៦
-	-	-	-	-	-	៣៤.០៩៩.៥៥៩	៣៤.០៩៩.៥៥៩
២៦៧.២៣២.៨២៩	៣៥៩.៣២០.២៩២	៣៦១.១៧៤.៨៩៨	៧៨១.៨៣៤.១៧៣	១.៧០៦.១៣៨.១៤៨	១៤.០៧២.២១៨	៣៤.០៩៩.៥៥៩	៣.៥២៧.៨៧៣.១២៧
៦៥.៥៧៨.៦០៨	៨៨.១៧៦.៧៥៩	៨៨.៦៣១.៨៧៧	១៩១.៨៦១.៣៩២	៤១៨.៦៨៤.២១១	៤.៤៣៤.៩០០	៤.៣៦៧.៩៩០	៨៦៥.៧៧៤.៧៧៧

(សមមូលដុល្លារអាមេរិក- កំណត់សម្គាល់ ៥)

រហូតដល់ ១ ខែ ពាន់រៀល	> ១ - ៣ ខែ ពាន់រៀល	> ៣ - ៦ ខែ ពាន់រៀល	> ៦ - ១២ ខែ ពាន់រៀល	> ១ - ៥ ឆ្នាំ ពាន់រៀល	លើសពី ៥ ឆ្នាំ ពាន់រៀល	ពុំមានការប្រាក់ ពាន់រៀល	សរុប ពាន់រៀល
១៣៥.៦៣៦.៩០៧	១២៤.២៩០.៣៨៥	១៦០.៨១៦.៤៦៧	៣១៨.២៣៦.១៣១	២១២.៩២៦.០៣៦	-	-	៩៥១.៩០៥.៩២៦
១២.៦៥០.០១៦	៦៧.០៧៤.២៤០	១០២.៥៩២.៦០២	១៦៣.៦១៧.៣៩១	៦១៥.៩៨៤.១១៣	៤០.៥៧២.២៤៥	៩.៣០៦.៦៣៦	១.០១១.៧៩៧.២៤៣
-	៤.០៣០.៨២២	២.៤៥៧.៥៥១	-	៥៩.០២៣.៨៦៣	១៩.៥៩៣.៧២១	-	៨៥.១០៥.៩៥៧
-	-	-	-	-	-	៦០.៥៧៣.២៩៥	៦០.៥៧៣.២៩៥
១៤៨.២៨៦.៩២៣	១៩៥.៣៩៥.៤៤៧	២៦៥.៨៦៦.៦២០	៤៨១.៨៥៣.៥២២	៨៨៧.៥៣៤.០១២	៦០.១៦៥.៩៦៦	៦៩.៨៧៩.៩៣១	២.១០៩.៣៨២.៤២១
៣៦.៩០៥.៦៥៥	៨៨.៦៣០.០២៧	៦៦.១៦៨.៨៥៩	១១៩.៥២៣.៧២៤	២២០.៩៨៩.០៥២	១៤.៩៧៤.១០៨	១៧.៣៩១.៧២០	៥២៤.៩៨៣.១៨១

(សមមូលដុល្លារអាមេរិក- កំណត់សម្គាល់ ៥)

ង. ហានិភ័យប្រតិបត្តិការ

ហានិភ័យប្រតិបត្តិការគឺជាហានិភ័យនៃការបាត់បង់ផ្ទាល់ឬប្រយោល ដែលកើតមានឡើងពីការខ្វះខាត ឬការអនុវត្តមិនមានប្រសិទ្ធភាពនូវ នីតិវិធីដំណើរការផ្ទៃក្នុង ឬតួលើក ឬប្រព័ន្ធ ឬពិភពខាងក្រៅ។ ហានិភ័យ នេះត្រូវបានគ្រប់គ្រងតាមរយៈ ការបង្កើតប្រព័ន្ធដំណើរការ គ្រប់គ្រង ប្រតិបត្តិការ ការត្រួតពិនិត្យ និងការវាយការណ៍ឱ្យបានត្រឹមត្រូវពី សកម្មភាពអាជីវកម្មតាមរយៈអង្គការគ្រប់គ្រង និងគាំទ្រដែលឯករាជ្យ ពីអង្គការអាជីវកម្ម និងគណៈគ្រប់គ្រង។ ទាំងនេះរួមមាន ហានិភ័យ ខាងផ្នែកច្បាប់តាមច្បាប់នៃការអនុលោមតាមគណនេយ្យ និងការក្លែង បន្លំ។

ការគ្រប់គ្រងលើហានិភ័យប្រតិបត្តិការរបស់ក្រុមហ៊ុន តម្រូវឱ្យបង្កើត នូវចំណាត់ថ្នាក់នានា និងវិធីសាស្ត្រនៃការគ្រប់គ្រងរបស់អង្គការឱ្យបាន ច្បាស់លាស់។ គោលការណ៍ និងវិធានការត្រួតពិនិត្យផ្ទៃក្នុងជាច្រើន ត្រូវបានអនុវត្តរួមមានការបង្កើតអ្នកមានសិទ្ធិចុះហត្ថលេខាប្រព័ន្ធត្រួត ពិនិត្យយ៉ាងហ្មត់ចត់ ការរៀបចំនីតិវិធី និងឯកសារសំអាងនានា ព្រមទាំងការអនុវត្តតាមបទប្បញ្ញត្តិ និងតម្រូវការតាមច្បាប់នានា។ ដំណើរការទាំងនេះត្រូវបានត្រួតពិនិត្យជាប្រចាំឆ្នាំដើម្បីឆ្លើយតបទៅនឹង ហានិភ័យប្រតិបត្តិការ ដែលអាចកើតឡើងនៅក្នុងប្រតិបត្តិការអាជីវកម្ម របស់ក្រុមហ៊ុន។

ច. ការគ្រប់គ្រងដើមទុន

(i). បទប្បញ្ញត្តិដើមទុន

គោលដៅរបស់ក្រុមហ៊ុនក្នុងការគ្រប់គ្រងដើមទុន មានន័យ ទូលំទូលាយជាង “មូលធន” ដែលបង្ហាញក្នុងរបាយការណ៍ស្ថានភាព ហិរញ្ញវត្ថុ។ ការគ្រប់គ្រងដើមទុនមានដូចខាងក្រោម៖

- អនុលោមតាមតម្រូវការដើមទុនដែលកំណត់ដោយធនាគារជាតិ
- ការពារលទ្ធភាពរបស់ក្រុមហ៊ុនដើម្បីបន្តនិរន្តរភាពអាជីវកម្ម ដូចនេះ ក្រុមហ៊ុនអាចបន្តផ្តល់ផលប្រយោជន៍ដល់ភាគីទុនិក និងអត្ថប្រយោជន៍ របស់ភាគីដែលពាក់ព័ន្ធនឹងក្រុមហ៊ុន និង
- រក្សាមូលដ្ឋានដើមទុនរឹងមាំ ដើម្បីគាំទ្រដល់ការអភិវឌ្ឍអាជីវកម្ម។

គោលនយោបាយរបស់ក្រុមហ៊ុន គឺធានាឱ្យបាននូវមូលដ្ឋានដើមទុន រឹងមាំដើម្បីរក្សានូវទំនុកចិត្តទីផ្សារ និងដើម្បីធានាស្ថេរភាពនៃការអភិវឌ្ឍ យូរអង្វែងរបស់អាជីវកម្ម។ ផលប៉ះពាល់ទៅលើកម្រិតដើមទុនលើ ភាគលាភរបស់ភាគីយាល់យកណ្តាលក៏ត្រូវបានទទួលស្គាល់ហើយក្រុមហ៊ុន បានទទួលស្គាល់នូវតម្រូវការ ដើម្បីធានាបាននូវតុល្យភាពរវាងភាគលាភ ខ្ពស់ដែលអាចនឹងកើតមានឡើង ជាមួយនឹងប្រាក់បម្រុងកម្រិតខ្ពស់ អត្ថប្រយោជន៍ និងការធានាដែលផ្តល់ដោយស្ថានភាពដើមទុនល្អ។

ដើមទុនបង្ហាញខាងលើនេះត្រូវបានគណនាឡើងដោយផ្អែក តាមសេចក្តីណែនាំ ដែលចេញផ្សាយដោយ ធនាគារជាតិនៃកម្ពុជា ដែលអាចមានភាពខុសគ្នាទៅលើគោលការណ៍សំខាន់ៗបើប្រៀបធៀប ទៅនឹងគោលការណ៍ដែលបានទទួលស្គាល់ជាទូទៅ ដែលស្ថាប័ន ហិរញ្ញវត្ថុនៅប្រទេសដទៃបានអនុវត្ត។ ដូច្នេះព័ត៌មានអំពីដើមទុនខាងលើ មិនសមស្របសម្រាប់អ្នកប្រើប្រាស់ដែលមិនបានទទួលព័ត៌មានអំពី សេចក្តីណែនាំ របស់ធនាគារជាតិនៃកម្ពុជា។

(ii). ការបែងចែកដើមទុន

ការបែងចែកដើមទុនរវាងប្រតិបត្តិការ និងសកម្មភាពជាក់លាក់គឺត្រូវ បានគ្រប់គ្រងដោយកម្រិតភាគលាភដែលទទួលបានពីការបែងចែកនោះ។ ដើមទុនដែលបានបែងចែកទៅតាមប្រតិបត្តិការ ឬសកម្មភាពនីមួយៗ ត្រូវផ្អែកទៅតាមដើមទុនដែលកំណត់ដោយច្បាប់។

ឧបករណ៍ហិរញ្ញវត្ថុមានទ្រព្យសកម្មហិរញ្ញវត្ថុបំណុលហិរញ្ញវត្ថុ និងឧបករណ៍ហិរញ្ញវត្ថុក្រៅតារាងតុល្យការ។ តម្លៃសមរម្យគឺជាថ្លៃដែល ត្រូវទទួលបានដើម្បីលក់ទ្រព្យសកម្ម ឬបានទូទាត់ដើម្បីផ្ទេរបំណុលទៅតាម លំដាប់លំដោយនៅក្នុងប្រតិបត្តិការរវាងអ្នកចូលរួមក្នុងទីផ្សារនៅកាល បរិច្ឆេទនៃការវាស់វែងចម្បង ឬប្រសិនបើមានទីផ្សារដែលមានការរីក ចម្រើនបំផុតដែលក្រុមហ៊ុនបានទទួលនៅកាលបរិច្ឆេទនោះ។ ព័ត៌មាន ដែលបានបង្ហាញនៅទីនេះ តំណាងឱ្យការប៉ាន់ស្មាននៃតម្លៃសមស្រប នាកាលបរិច្ឆេទវាយការណ៍នៃស្ថានភាពហិរញ្ញវត្ថុ។

តម្លៃទីផ្សារដែលបានដកស្រង់ និងអាចអង្កេតបាន ហើយអាចរក បានត្រូវបានប្រើសម្រាប់វាស់វែងលើតម្លៃសមស្របនៃឧបករណ៍ហិរញ្ញវត្ថុ។ នៅពេលដែលតម្លៃទីផ្សារដែលបានដកស្រង់ និងអាចសង្កេតបាន មិន អាចប្រើប្រាស់បាននោះតម្លៃសមស្របត្រូវបានប៉ាន់ស្មានដោយផ្អែកលើ វិធីសាស្ត្រ និងការសន្មតជាច្រើនទាក់ទងទៅនឹងលក្ខណៈហានិភ័យនៃ ឧបករណ៍ហិរញ្ញវត្ថុផ្សេងៗ ដែលមានអត្រាអប្បបរមាប៉ាន់ស្មាននៃ លំហូរទឹកប្រាក់នាពេលអនាគត និងកត្តាផ្សេងៗទៀត។

ព័ត៌មាននៃតម្លៃសមស្របសម្រាប់ទ្រព្យសកម្ម និងបំណុលមិនមែន ហិរញ្ញវត្ថុមិនត្រូវបានរាប់បញ្ចូលទេ ពីព្រោះវាមិនស្ថិតក្នុងវិសាលភាពនៃ ស.រ.ប.អ.ក.ព. ការបង្ហាញឧបករណ៍ហិរញ្ញវត្ថុ ដែលទាមទារឱ្យមាន ការបង្ហាញព័ត៌មាននៃតម្លៃសមស្រប។

តម្លៃសមស្របនៃឧបករណ៍ហិរញ្ញវត្ថុរបស់ក្រុមហ៊ុនមាន ដូចជា សាច់ប្រាក់ និងមូលនិធិរយៈពេលខ្លីនៅធនាគារជាតិ និងប្រាក់បញ្ញើជាមួយ ធនាគារ និងគ្រឹះស្ថានហិរញ្ញវត្ថុនានា ប្រាក់បញ្ញើរបស់អតិថិជន និង ធនាគារនានា ទ្រព្យសកម្មផ្សេងៗ បំណុលផ្សេងៗ និងប្រាក់កម្ចីរយៈពេលខ្លី មិនមានលក្ខណៈជាសារវន្តចំពោះការផ្លាស់ប្តូរត្រាប្រាក់ចំណេញក្នុង ទីផ្សារដោយសារតែឧបករណ៍ហិរញ្ញវត្ថុទាំងនេះមានរយៈពេលកំណត់ ជាក់លាក់។ តម្លៃយោងនៃទ្រព្យសកម្ម និងបំណុលហិរញ្ញវត្ថុទាំងនេះ នៅកាលបរិច្ឆេទវាយការណ៍ មានតម្លៃប្រហាក់ប្រហែលនឹងតម្លៃសមស្រប របស់វា។

តម្លៃសមស្របគឺផ្អែកលើវិធីសាស្ត្រ និងការសន្មតដូចខាងក្រោម៖

ការវិនិយោគ

តម្លៃសមស្របដែលបានប៉ាន់ស្មានជាទូទៅ គឺផ្អែកលើតម្លៃទីផ្សារ ដែលបានដកស្រង់និងអាចអង្កេតបាន។ នៅពេលមិនមានទីផ្សារដែល មានស្រាប់សម្រាប់មូលបត្រមួយចំនួននោះតម្លៃសមស្របត្រូវបានប៉ាន់ស្មាន លើទិន្នន័យទីផ្សារប្រហាក់ប្រហែល ឬទ្រព្យសកម្មសុទ្ធរបស់វិនិយោគិន។

ហិរញ្ញប្បទាន បុរេប្រទាន និងផ្សេងៗទៀត

តម្លៃសមស្របត្រូវបានប៉ាន់ស្មានដោយការធ្វើអប្បបរមាលើលំហូរទឹកប្រាក់ ដែលបានប៉ាន់ស្មាននាពេលអនាគតដោយប្រើអត្រាទីផ្សារនៃការផ្តល់ហិរញ្ញប្បទានដែលមានហានិភ័យឥណទាន និងកាលកំណត់ស្រដៀងគ្នា។

៣៤. តម្លៃសមស្របនៃទ្រព្យសកម្ម និងបំណុលហិរញ្ញវត្ថុ

ចំណាត់ថ្នាក់តម្លៃសមស្រប ស.វ.ហ.អ.ក ៧ បញ្ជាក់ពីចំណាត់ថ្នាក់នៃបច្ចេកទេសវាយតម្លៃដោយផ្អែកលើថា តើទិន្នន័យនៃបច្ចេកទេសវាយតម្លៃទាំងនោះអាចអង្កេតបាន ឬមិនអាចអង្កេតបាន។ ទិន្នន័យដែលអាចអង្កេតបានឆ្លុះបញ្ចាំងពីទិន្នន័យទីផ្សារដែលទទួលបានពីប្រភពឯករាជ្យ និងទិន្នន័យដែលមិនអាចអង្កេតបានឆ្លុះបញ្ចាំងពីការសន្មតទីផ្សាររបស់ក្រុមហ៊ុន។

ចំណាត់ថ្នាក់នៃតម្លៃសមស្របមានដូចខាងក្រោម៖

- កម្រិត ១ - តម្លៃដកស្រង់ (មិនបានធ្វើនិយ័តភាព) នៅក្នុងទីផ្សារសកម្មសម្រាប់ទ្រព្យសកម្ម ឬបំណុលដូចគ្នា។ កម្រិតនេះរាប់បញ្ចូលទាំងមូលបត្រកម្មសិទ្ធិដែលបានចុះបញ្ជីនិងឧបករណ៍បំណុល។

- កម្រិត ២ - ទិន្នន័យក្រៅពីតម្លៃដែលបានដកស្រង់រាប់បញ្ចូលក្នុងកម្រិត១ដែលអាចអង្កេតបានចំពោះទ្រព្យសកម្ម ឬបំណុល ដោយផ្ទាល់ (ឧទាហរណ៍ តម្លៃ) ឬដោយប្រយោល (ឧទាហរណ៍ កើតចេញពីតម្លៃ)។
- កម្រិត ៣ - ទិន្នន័យសម្រាប់ទ្រព្យសកម្ម ឬបំណុលដែលមិនផ្អែកលើទិន្នន័យទីផ្សារដែលអាចអង្កេតបាន (ធាតុចូលដែលមិនអាចអង្កេតបាន)។ កម្រិតនេះរួមបញ្ចូលទាំងឧបករណ៍មូលធន និងឧបករណ៍ បំណុលដែលមានសមាសធាតុមិនអាចអង្កេតបានជាសារវន្ត។

តម្លៃយោង និងតម្លៃសមស្របនៃទ្រព្យសកម្ម និងបំណុលហិរញ្ញវត្ថុរួមបញ្ចូលទាំងកម្រិតរបស់ពួកគេនៅក្នុងចំណាត់ថ្នាក់តម្លៃសមស្របមានដូចខាងក្រោម។ វាមិនបានរាប់បញ្ចូលព័ត៌មាននៃតម្លៃសមស្របសម្រាប់ទ្រព្យសកម្មហិរញ្ញវត្ថុ និងបំណុលហិរញ្ញវត្ថុ ដែលមិនត្រូវបានវាស់វែងតាមតម្លៃសមស្របទេប្រសិនបើតម្លៃយោងមានតម្លៃប្រហាក់ប្រហែលនឹងតម្លៃសមស្រប។

	តម្លៃសមស្រប		
	កម្រិត ១ ពាន់រៀល	កម្រិត ២ ពាន់រៀល	កម្រិត ៣ ពាន់រៀល
ថ្ងៃទី ៣១ ខែ ធ្នូ ឆ្នាំ ២០១៩			
ទ្រព្យសកម្មហិរញ្ញវត្ថុវាស់វែងតាមតម្លៃសមស្រប			
ការវិនិយោគ	-	-	៦១.១២៥
សរុប (ដុល្លារអាមេរិក) កំណត់សំគាល់ ៥	-	-	១៥.០០០
ទ្រព្យសកម្មហិរញ្ញវត្ថុមិនបានវាស់វែងតាមតម្លៃសមស្រប			
សាច់ប្រាក់ និងសាច់ប្រាក់សមមូល	-	-	៧៥៣.១៩៦.៨៤៤
ប្រាក់បញ្ញើជាមួយធនាគារនានា	-	-	២០០.១៨១
ឥណទាន និងបុរេប្រទានផ្តល់ដល់អតិថិជន	-	-	៣.១១៥.៤៨១.៩២៥
ផ្សេងៗ	-	-	៩.០៨១.៦៦៨
សរុប (ពាន់រៀល)	-	-	៣.៨៧៧.៩៦០.៦១៨
សរុប (ដុល្លារអាមេរិក) - កំណត់សំគាល់ ៥	-	-	៩៥១.៦៤៦.៧៧៧

តម្លៃសមស្រប

កម្រិត ១ ពាន់រៀល	កម្រិត ២ ពាន់រៀល	កម្រិត ៣ ពាន់រៀល
---------------------	---------------------	---------------------

ថ្ងៃទី ៣១ ខែ ធ្នូ ឆ្នាំ ២០១៨

ទ្រព្យសកម្មហិរញ្ញវត្ថុវាស់វែងតាមតម្លៃសមស្រប

ការវិនិយោគ	-	-	៦០.២៧០
សរុប (ដុល្លារអាមេរិក) កំណត់សំគាល់ ៥	-	-	១៥.០០០

ទ្រព្យសកម្មហិរញ្ញវត្ថុមិនបានវាស់វែងតាមតម្លៃសមស្រប

សាច់ប្រាក់ និងសាច់ប្រាក់សមមូល	-	-	៣៦៨.២៤៤.៦១៧
ប្រាក់បញ្ញើជាមួយធនាគារនានា	-	-	២០០.៣៤០
ឥណទាន និងបុរេប្រទានផ្តល់ដល់អតិថិជន	-	-	១.៩២២.៣៩៤.៧៥១
ផ្សេងៗ	-	-	៣.៧៥៩.៧១៣
សរុប (ពាន់រៀល)	-	-	២.២៩៤.៥៩៩.៤២១
សរុប (ដុល្លារអាមេរិក) - កំណត់សំគាល់ ៥	-	-	៥៧១.០៧៩.៩៩៥

៣៥. គោលនយោបាយគណនេយ្យសំខាន់ៗ

គោលនយោបាយគណនេយ្យសំខាន់ៗ ដែលបានបង្ហាញនៅខាងក្រោមនេះត្រូវបានអនុវត្តដោយសង្គតិភាពនៅគ្រប់កាលបរិច្ឆេទដែលបានបង្ហាញក្នុងរបាយការណ៍ហិរញ្ញវត្ថុទាំងនេះ ហើយនៅក្នុងការរៀបចំរបាយការណ៍ស្ថានភាពហិរញ្ញវត្ថុតាម ស.វ.ហ.អ.ក ដំបូង នៅថ្ងៃទី ១ ខែមករា ឆ្នាំ២០១៨ ក្នុងគោលបំណងផ្លាស់ប្តូរទៅ ស.វ.ហ.អ.ក លើកលែងតែមានការបង្ហាញផ្សេងពីនេះ។

ក. មូលដ្ឋាននៃការវាស់វែង

របាយការណ៍ហិរញ្ញវត្ថុរបស់ ក្រុមហ៊ុនត្រូវបានរៀបចំឡើងទៅតាមមូលដ្ឋានតម្លៃដើមដំបូង។

ខ. រូបិយប័ណ្ណមុខងារ និងរូបិយប័ណ្ណសម្រាប់ធ្វើការបង្ហាញ

ក្រុមហ៊ុនធ្វើប្រតិបត្តិការ និងកត់ត្រារាល់បញ្ជីគណនេយ្យរបស់ខ្លួនជាប្រាក់រៀល។ អ្នកគ្រប់គ្រងក៏បានកំណត់ថា ប្រាក់រៀលជារូបិយប័ណ្ណមុខងារ និងជារូបិយប័ណ្ណសម្រាប់ធ្វើការបង្ហាញព្រោះវាឆ្លងបញ្ជីសារធាតុសេដ្ឋកិច្ចនៃប្រតិបត្តិការណ៍ និងកាលៈទេសៈរបស់ក្រុមហ៊ុន។

របាយការណ៍ហិរញ្ញវត្ថុនេះត្រូវបានបង្ហាញជាប្រាក់រៀល ដែលជារូបិយប័ណ្ណមុខងាររបស់ក្រុមហ៊ុន។ តួលេខទាំងអស់ត្រូវបានកាត់ខ្ទង់ចំនួនមួយពាន់រៀលដែលជិតបំផុត បើមិនដូច្នោះទេលុះត្រាតែមានការបង្ហាញផ្សេងពីនោះ។

គ. ទ្រព្យសកម្មហិរញ្ញវត្ថុ និងបំណុលហិរញ្ញវត្ថុ

(i). ការទទួលស្គាល់ និងការវាស់វែងដំបូង

ក្រុមហ៊ុនទទួលស្គាល់ជាលើកដំបូងនូវឥណទានផ្តល់ដល់អតិថិជនប្រាក់កម្ចី និងអនុបំណុល នៅកាលបរិច្ឆេទដែលកើតមានប្រតិបត្តិការ។ ទ្រព្យសកម្មហិរញ្ញវត្ថុផ្សេងទៀតទទួលស្គាល់នៅ កាលបរិច្ឆេទដែលក្រុមហ៊ុនក្លាយជាភាគីកិច្ចសន្យា។

ទ្រព្យសកម្មហិរញ្ញវត្ថុ ឬបំណុលហិរញ្ញវត្ថុត្រូវបានវាស់វែងដំបូងតាមតម្លៃសមស្រប (សម្រាប់ឧបករណ៍ដែលមិនមែនវាស់វែងតាមតម្លៃសមស្របតាមរយៈចំណេញ ឬខាត (“FVTPL”)) បូកនឹងថ្លៃដើមប្រតិបត្តិការដែលកើតមកពីការទិញ ឬលក់ទ្រព្យ និងបំណុលទាំងនោះ។

(ii). ការចាត់ចំណាត់ថ្នាក់

ទ្រព្យសកម្មហិរញ្ញវត្ថុ

នៅក្នុងការទទួលស្គាល់ដំបូងទ្រព្យសកម្មហិរញ្ញវត្ថុត្រូវបានចាត់ថ្នាក់តាមការវាស់វែងរំលស់ថ្លៃដើម FVOCI ឬ FVTPL។ ទ្រព្យសកម្មហិរញ្ញវត្ថុត្រូវបានវាស់វែងតាមរំលស់ថ្លៃដើមប្រសិនបើវាបំពេញទៅនឹងលក្ខខណ្ឌដូចខាងក្រោមហើយមិនត្រូវបានកំណត់ជា FVTPL នោះទេ៖

- ទ្រព្យសកម្មដែលមាននៅក្នុងគំរូអាជីវកម្មក្នុងគោលបំណងរក្សាទុកដើម្បីការប្រមូលសាច់ប្រាក់តាមកិច្ចសន្យា និង
- លក្ខខណ្ឌកិច្ចសន្យារបស់ទ្រព្យសកម្មហិរញ្ញវត្ថុផ្តល់នូវកាលបរិច្ឆេទជាក់លាក់ ចំពោះលំហូរទឹកប្រាក់ដែលសម្រាប់ទូទាត់តែប្រាក់ដើម និងការប្រាក់ (“SPPI”)។

ឧបករណ៍បំណុលត្រូវបានវាស់វែងនៅ FVOCI លុះត្រាតែវាបានបំពេញនឹងលក្ខខណ្ឌទាំងពីរដូចខាងក្រោម ហើយមិនត្រូវបានកំណត់ ជាFVTPL នោះទេ៖

- ទ្រព្យសកម្មដែលមាននៅក្នុងគំរូអាជីវកម្មក្នុងគោលបំណងរក្សាទុកដើម្បីការប្រមូលសាច់ប្រាក់តាមកិច្ចសន្យា និងលក់ទ្រព្យសកម្មហិរញ្ញវត្ថុ និង
- លក្ខខណ្ឌកិច្ចសន្យារបស់ទ្រព្យសកម្មហិរញ្ញវត្ថុផ្តល់នូវកាលបរិច្ឆេទជាក់លាក់ចំពោះលំហូរទឹកប្រាក់ ដែលសម្រាប់ទូទាត់តែប្រាក់ដើម និងការប្រាក់ (“SPPI”)។

សម្រាប់ការទទួលស្គាល់ការវិនិយោគលើមូលធនជាលើកដំបូងដែលមិនត្រូវបានកាន់កាប់សម្រាប់ជួញដូរក្រុមហ៊ុន ត្រូវតែជ្រើសរើសការបង្ហាញការប្រែប្រួលនាពេលបន្ទាប់តាមរយៈលទ្ធផលលម្អិតផ្សេងៗ។ ការជ្រើសរើសនេះធ្វើឡើងដោយផ្អែកលើការវិនិយោគនីមួយៗ។

ទ្រព្យសកម្មហិរញ្ញវត្ថុទាំងអស់ផ្សេងទៀតត្រូវបានចាត់ថ្នាក់តាមការវាស់វែងតាម FVTPL

លើសពីនេះសម្រាប់ការទទួលស្គាល់ជាលើកដំបូង ក្រុមហ៊ុនអាចនឹងកំណត់ទ្រព្យសកម្មហិរញ្ញវត្ថុដែលបំពេញតាមលក្ខខណ្ឌក្នុងការវាស់វែងតាមរំលស់ថ្លៃដើម ឬតាម FVOCI ប្រសិនបើវាវាស់វែងតាម FVTPL នឹងលុបបំបាត់ ឬកាត់បន្ថយជាសារវន្តនូវភាពមិនស៊ីគ្នានៃគណនេយ្យដែលនឹងកើតឡើង។

ការវាយតម្លៃគំរូអាជីវកម្ម

ក្រុមហ៊ុនធ្វើការវាយតម្លៃអំពីគោលបំណងនៃ គំរូអាជីវកម្មលើទ្រព្យសកម្មក្នុងកម្រិតសំណុំឥណទាននីមួយៗ ព្រោះគំរូនេះបង្ហាញយ៉ាងច្បាស់ពីវិធីគ្រប់គ្រងអាជីវកម្ម និងវិធីផ្តល់ព័ត៌មានទៅអ្នកគ្រប់គ្រង។ ព័ត៌មានទាំងនោះរួមមាន៖

- គោលនយោបាយ និង គោលបំណងដែលបានបញ្ជាក់សម្រាប់សំណុំឥណទាន និងអនុវត្តនូវគោលនយោបាយទាំងនោះ។ ជាពិសេស ថាតើយុទ្ធសាស្ត្ររបស់អ្នកគ្រប់គ្រង ផ្តោតលើការស្វែងរកចំណូលការប្រាក់តាមកិច្ចសន្យា រក្សានូវទម្រង់អត្រាការប្រាក់ជាក់លាក់មួយធ្វើឱ្យស្ថិតស្ថេររវាងរយៈពេលនៃទ្រព្យសកម្មហិរញ្ញវត្ថុទៅនឹងរយៈពេលនៃបំណុល ដែលជាហិរញ្ញប្បទានរបស់ទ្រព្យសកម្មទាំងនោះ ឬការធ្វើឱ្យមានលំហូរទឹកប្រាក់តាមរយៈការលក់ទ្រព្យសកម្ម។
- វិធីក្នុងការវាយតម្លៃលទ្ធផលនៃសំណុំឥណទាន និងវិធីវាយការណ៍ទៅអ្នកគ្រប់គ្រងរបស់ក្រុមហ៊ុន
- ហានិភ័យដែលប៉ះពាល់ដល់លទ្ធផលនៃគំរូអាជីវកម្ម (និងទ្រព្យសកម្មហិរញ្ញវត្ថុ ដែលមាននៅក្នុងគំរូអាជីវកម្មនោះ) និងយុទ្ធសាស្ត្រសម្រាប់គ្រប់គ្រងហានិភ័យទាំងនោះ
- របៀបដែលអ្នកគ្រប់គ្រងអាជីវកម្មទទួលបានការទូទាត់ (ឧទាហរណ៍៖ តើការទូទាត់សំណងផ្អែកលើតម្លៃសមស្របនៃទ្រព្យសកម្មដែលបានគ្រប់គ្រង ឬសាច់ប្រាក់តាមកិច្ចសន្យាដែលបានប្រមូល) និង
- ភាពញឹកញាប់បរិមាណ និងរយៈពេលនៃការលក់ក្នុងគ្រាមុន មូលហេតុនៃការលក់នោះ និងការរំពឹងទុកអំពីសកម្មភាពលក់នាពេលអនាគត។ ទោះជាយ៉ាងណាក៏ដោយព័ត៌មានអំពីសកម្មភាពលក់មិនត្រូវបានចាត់ទុកថាជាចំណាយឡើយ ប៉ុន្តែជាផ្នែកមួយនៃការវាយតម្លៃទូទៅអំពីរបៀបដែលធ្វើឱ្យសម្រេចបាននូវគោលបំណងក្នុងការគ្រប់គ្រងទ្រព្យសកម្មហិរញ្ញវត្ថុ និងលំហូរទឹកប្រាក់របស់ក្រុមហ៊ុន។

ទ្រព្យសកម្មហិរញ្ញវត្ថុសម្រាប់ការជួញដូរ ឬចាត់ចែងហើយ ដែលលទ្ធផលត្រូវបានវាយតម្លៃតាមមូលដ្ឋានតម្លៃសមស្រប ត្រូវបានវាស់វែងតាម FVTPL ព្រោះទ្រព្យសកម្មទាំងនោះមិនមែនសម្រាប់ប្រមូលសាច់ប្រាក់តាមកិច្ចសន្យា ឬមិនមែនសម្រាប់ទាំងការប្រមូលសាច់ប្រាក់តាមកិច្ចសន្យា និងសម្រាប់លក់ឡើយ។

ការវាយតម្លៃថា តើលំហូរទឹកប្រាក់តាមកិច្ចសន្យា គឺសម្រាប់ទូទាត់តែប្រាក់ដើម និងការប្រាក់

ចំពោះគោលបំណងនៃការវាយតម្លៃនេះ “ប្រាក់ដើម” គឺជាតម្លៃសមស្របនៃទ្រព្យសកម្មហិរញ្ញវត្ថុនៅពេលទទួលស្គាល់ជាលើកដំបូង។ “ការប្រាក់” គឺជាតម្លៃតបស្នងមួយសម្រាប់ពេលវេលានៃការប្រើប្រាស់ទឹកប្រាក់សម្រាប់រយៈពេលណាមួយ និងសម្រាប់ហានិភ័យ ដែលពាក់ព័ន្ធនឹងបរិមាណប្រាក់ដើមនៅជាប់ជំពាក់ក្នុងអំឡុងពេលជាក់លាក់មួយ និងសម្រាប់ការចំណាយរួមទាំងហានិភ័យក្នុងការផ្តល់កម្ចីជាមូលដ្ឋានផ្សេងៗទៀត (ដូចជាហានិភ័យសាច់ប្រាក់ងាយស្រួល និងចំណាយរដ្ឋបាល) រួមទាំងប្រាក់ចំណេញ។

ដើម្បីវាយតម្លៃថា តើលំហូរទឹកប្រាក់តាមកិច្ចសន្យាគឺសម្រាប់តែទូទាត់ប្រាក់ដើម និងការប្រាក់ក្រុមហ៊ុនត្រូវពិចារណាលក្ខខណ្ឌកិច្ចសន្យារបស់ឧបករណ៍ហិរញ្ញវត្ថុបញ្ចូលការវាយតម្លៃថា តើទ្រព្យសកម្មហិរញ្ញវត្ថុមានលក្ខខណ្ឌកិច្ចសន្យាដែលអាចផ្លាស់ប្តូរពេលវេលា ឬចំនួនលំហូរទឹកប្រាក់តាមកិច្ចសន្យាដែលអាចធ្វើឱ្យខុសពីលក្ខខណ្ឌនៃការទូទាត់ប្រាក់ដើម និងការប្រាក់។

ក្នុងការវាយតម្លៃ ក្រុមហ៊ុនពិចារណាលើ៖

- ព្រឹត្តិការណ៍ជាយថាភាពដែលអាចផ្លាស់ប្តូរចំនួន និងរយៈពេលនៃលំហូរទឹកប្រាក់
- លក្ខខណ្ឌពិសេស
- លក្ខខណ្ឌសងប្រាក់មុនកាលកំណត់ និងការពន្យារពេលសង
- លក្ខខណ្ឌដែលកម្រិតក្រុមហ៊ុន ក្នុងការទាមទារមកវិញនូវសាច់ប្រាក់ពីទ្រព្យសកម្មជាក់លាក់ (ដូចជាឥណទានដែលមិនអាចប្រមូលមកវិញបាន) និង
- លក្ខណៈពិសេសដែលកែប្រែតម្លៃតបស្នងអំពីតម្លៃប្រាក់តាមពេលវេលា (ឧទាហរណ៍៖ ការកំណត់អត្រាការប្រាក់ឡើងវិញតាមកាលកំណត់)។

ឥណទានដែលមិនអាចប្រមូលមកវិញបាន

ក្នុងករណីខ្លះ ឥណទានដែលផ្តល់ដោយក្រុមហ៊ុនដែលត្រូវបានការពារដោយទ្រព្យដាក់ធានារបស់អតិថិជនក៏មានកំហិតក្រុមហ៊ុនក្នុងការទាមទារសាច់ប្រាក់មកវិញដែរ (ឥណទានដែលមិនអាចប្រមូលមកវិញបាន)។ ក្នុងករណីនេះ ក្រុមហ៊ុនធ្វើការវិនិច្ឆ័យក្នុងការវាយតម្លៃថា តើឥណទាននោះអាចប្រមូលមកវិញបានតែប្រាក់ដើមនិងការប្រាក់ឬទេ។

ជាទូទៅក្រុមហ៊ុនពិចារណាលើព័ត៌មានខាងក្រោមក្នុងការវិនិច្ឆ័យ៖

- ថា តើកិច្ចសន្យាមានបញ្ជាក់ច្បាស់ពីចំនួន និងកាលបរិច្ឆេទនៃការបង់សងកម្ចីដែរ ឬទេ
- តម្លៃសមស្របនៃទ្រព្យបញ្ចាំពាក់ព័ន្ធនឹងចំនួននៃទ្រព្យសកម្មហិរញ្ញវត្ថុដែលមានការធានា
- សមត្ថភាព និងឆន្ទៈរបស់អតិថិជនក្នុងការទូទាត់សងតាមកិច្ចសន្យា ទោះបីមានឱនភាពនៃតម្លៃទ្រព្យបញ្ចាំក៏ដោយ

- ថាតើអតិថិជនគឺ ជាប្រវត្តិបុគ្គល ឬជាអង្គការប្រតិបត្តិការសំខាន់ ឬជាអង្គការដែលមានគោលបំណងពិសេស
- ហានិភ័យរបស់ក្រុមហ៊ុនក្នុងការចាត់បង់ទ្រព្យសកម្មទាក់ទងនឹង ឥណទានដែលមិនអាចប្រមូលមកវិញបាន
- ថាតើទ្រព្យដាក់ធានាគឺជាទ្រព្យទាំងអស់ដែលអតិថិជនមាន ឬជាផ្នែក មួយនៃទ្រព្យសកម្មផ្សេងៗទៀតរបស់អតិថិជន និង
- ថាតើក្រុមហ៊ុនទទួលបានអត្ថប្រយោជន៍ពីទ្រព្យសកម្មនេះ ឬទេ។

ការចាត់ចំណាត់ថ្នាក់ឡើងវិញ

ទ្រព្យសកម្មហិរញ្ញវត្ថុមិនត្រូវបានធ្វើចំណាត់ថ្នាក់ឡើងវិញបន្ទាប់ពី ការទទួលស្គាល់តម្លៃដំបូងឡើយ លើកលែងតែក្នុងអំឡុងពេលដែល ក្រុមហ៊ុនផ្លាស់ប្តូរគំរូអាជីវកម្មរបស់ខ្លួនក្នុងការគ្រប់គ្រងទ្រព្យសកម្ម ហិរញ្ញវត្ថុ។

(iii). ការឈប់ទទួលស្គាល់

ទ្រព្យសកម្មហិរញ្ញវត្ថុ

ក្រុមហ៊ុនឈប់ទទួលស្គាល់ ទ្រព្យសកម្មហិរញ្ញវត្ថុ នៅពេលដែល សិទ្ធិក្នុងកិច្ចសន្យា ក្នុងការទទួលបានលំហូរទឹកប្រាក់ពីទ្រព្យសកម្មហិរញ្ញវត្ថុ ផុតកំណត់ ឬការផ្ទេរសិទ្ធិទទួលបានលំហូរទឹកប្រាក់តាមកិច្ចសន្យា ក្នុង ប្រតិបត្តិការដែលហានិភ័យទាំងអស់ និងភាពជាម្ចាស់សិទ្ធិនៃទ្រព្យសកម្ម ហិរញ្ញវត្ថុត្រូវបានផ្ទេរ ឬក្នុងករណីដែលក្រុមហ៊ុនមិនផ្ទេរ ឬមិនរក្សាទុក នូវរាល់ហានិភ័យ និងភាពជាម្ចាស់សិទ្ធិហើយវាមិនរក្សាការគ្រប់គ្រងទ្រព្យ សកម្មហិរញ្ញវត្ថុ។

ចំពោះការឈប់ទទួលស្គាល់ទ្រព្យសកម្មហិរញ្ញវត្ថុភាពលម្អៀងរវាង តម្លៃយោងរបស់ទ្រព្យសកម្ម (ឬតម្លៃយោងដែលជាចំណែកនៃទ្រព្យ សកម្មដែលឈប់ទទួលស្គាល់) និងផលបូកនៃ (i). តម្លៃតបស្នងដែល ទទួលបាន (រាប់បញ្ចូលទាំងទ្រព្យសកម្មថ្មីដែលទទួលបានដកបំណុលថ្មី ដែលទទួលបាន) និង (ii) ចំណេញ ឬខាតដែលបានទទួលស្គាល់ក្នុង OCI ត្រូវបានទទួលស្គាល់នៅក្នុងចំណេញ និងខាត។

បំណុលហិរញ្ញវត្ថុ

ក្រុមហ៊ុនឈប់ទទួលស្គាល់បំណុលហិរញ្ញវត្ថុ នៅពេលដែល កាតព្វកិច្ចក្រោមកិច្ចសន្យាត្រូវបានរំលាយ ឬលុបចោល ឬផុតកំណត់។

(iv). ការកែប្រែទ្រព្យសកម្មហិរញ្ញវត្ថុ និងបំណុលហិរញ្ញវត្ថុ

ទ្រព្យសកម្មហិរញ្ញវត្ថុ

ប្រសិនបើលក្ខខណ្ឌនៃទ្រព្យសកម្មហិរញ្ញវត្ថុត្រូវបានកែប្រែ នោះ ក្រុមហ៊ុនវាយតម្លៃថាតើលំហូរទឹកប្រាក់នៃទ្រព្យសកម្មដែលបានកែប្រែ នោះ មានភាពខុសគ្នាខ្លាំង ឬទេ។

ប្រសិនបើលំហូរទឹកប្រាក់មានភាពខុសគ្នាខ្លាំង នោះសិទ្ធិតាម កិច្ចសន្យាចំពោះលំហូរទឹកប្រាក់ពីទ្រព្យសកម្មហិរញ្ញវត្ថុដើម ត្រូវបាន ចាត់ទុកថាផុតកំណត់។ ក្នុងករណីនេះទ្រព្យសកម្មហិរញ្ញវត្ថុដើម ត្រូវឈប់ទទួលស្គាល់ (សូមមើល (iii)) ហើយទ្រព្យសកម្មហិរញ្ញវត្ថុថ្មី

ត្រូវបានទទួលស្គាល់តាមតម្លៃសមស្របបច្ចុប្បន្ននឹងថ្លៃចំណាយប្រតិបត្តិការ។ ថ្លៃសេវានានាដែលទទួលបានជាផ្នែកនៃការកែប្រែនេះ ត្រូវបានរាប់បញ្ចូល ដូចខាងក្រោម៖

- ថ្លៃសេវាដែលត្រូវបានពិចារណាក្នុងការកំណត់តម្លៃសមស្របនៃទ្រព្យ សកម្មថ្មី និងថ្លៃសេវាដែលទទួលបានមកវិញលើថ្លៃចំណាយប្រតិបត្តិការ ដែលកើតឡើងត្រូវបានរាប់បញ្ចូលក្នុងការវាស់វែងដំបូងនៃទ្រព្យ សកម្ម និង
- ថ្លៃសេវាផ្សេងទៀតត្រូវបានរាប់បញ្ចូលក្នុងចំណេញ និងខាតដែល ជាផ្នែកមួយនៃការចំណេញ ឬខាតលើទ្រព្យសកម្មដែលឈប់ទទួល ស្គាល់។
- ប្រសិនបើលំហូរទឹកប្រាក់ត្រូវ បានកែប្រែនៅពេលដែលអតិថិជន ជួបការលំបាកផ្នែកហិរញ្ញវត្ថុនោះ គោលបំណងនៃការកែប្រែទៅ គឺដើម្បីទទួលបានមកវិញជាអតិបរមាលើលក្ខខណ្ឌនៃកិច្ចសន្យា ដើមជាដាងបង្កើតទ្រព្យសកម្មថ្មី ដែលមានលក្ខខណ្ឌខុសគ្នាខ្លាំង។ ប្រសិនបើក្រុមហ៊ុនមានគម្រោងកែប្រែទ្រព្យសកម្មហិរញ្ញវត្ថុតាមរបៀប មួយ ដែលអាចនាំឱ្យមានការលើកលែងចំពោះលំហូរទឹកប្រាក់ ទ្រព្យ សកម្មនោះត្រូវបានយកមកពិចារណាជាមុនថាតើផ្នែកមួយនៃទ្រព្យ សកម្ម ត្រូវបានលុបចេញពីបញ្ជីមុនពេលធ្វើការកែប្រែឬទេ (សូមមើលខាងក្រោមសម្រាប់គោលនយោបាយការលុបចេញពី បញ្ជី)។ វិធីសាស្ត្រនេះជះឥទ្ធិពលដល់លទ្ធផលនៃការវាយតម្លៃ បរិមាណហើយក្នុងករណីនេះមានន័យថាលក្ខណៈនៃថ្លៃនៃការឈប់ ទទួលស្គាល់ទ្រព្យ ជាទូទៅមិនអាចអនុវត្តបាននោះទេ។
- ប្រសិនបើការកែតម្រូវទ្រព្យសកម្មហិរញ្ញវត្ថុត្រូវបានវាស់វែងតាមរំលស់ ថ្លៃដើម ឬ FVOCI មិនបណ្តាលឱ្យមានការឈប់ទទួលស្គាល់ទ្រព្យសកម្ម ហិរញ្ញវត្ថុនោះ នោះក្រុមហ៊ុននឹងគណនាឡើងវិញនូវតម្លៃយោង នៃទ្រព្យសកម្មហិរញ្ញវត្ថុជាមុនដោយប្រើអត្រាការប្រាក់ប្រសិទ្ធភាព ដំបូងនៃទ្រព្យសកម្ម និងទទួលស្គាល់លទ្ធផលនៃការកែតម្រូវជា ចំណេញ ឬខាត។ សម្រាប់ទ្រព្យសកម្មហិរញ្ញវត្ថុដែលមានអត្រាថេរ អត្រាការប្រាក់ប្រសិទ្ធភាពដំបូងដែលប្រើដើម្បីគណនាចំណេញ ឬ ខាតពីការកែតម្រូវត្រូវបានកែប្រែដើម្បីឆ្លុះបញ្ចាំងពីលក្ខខណ្ឌទីផ្សារ បច្ចុប្បន្ន នៅពេលដែលធ្វើការកែតម្រូវ។ រាល់ការចំណាយ ឬថ្លៃ សេវាដែលកើតឡើង និងថ្លៃសេវាទទួលបានដែលជាផ្នែកមួយនៃការ កែតម្រូវទាក់ទងនឹងតម្លៃយោងដុលនៃទ្រព្យសកម្មហិរញ្ញវត្ថុ ដែល បានធ្វើការកែតម្រូវ ត្រូវបានរំលស់ផ្អែកលើរយៈពេលដែលនៅសល់ នៃទ្រព្យសកម្មហិរញ្ញវត្ថុដែលបានកែតម្រូវនោះ។
- ប្រសិនបើការកែតម្រូវនេះត្រូវបានធ្វើឡើងដោយសារតែអតិថិជនជួប ការលំបាកផ្នែកហិរញ្ញវត្ថុនោះ ចំណេញ ឬខាតត្រូវបានបង្ហាញជាមួយ គ្នានឹងការខាតបង់លើឱនភាពនៃតម្លៃនៃទ្រព្យសកម្ម។ ក្នុងករណី ផ្សេងទៀតវាត្រូវបានបង្ហាញជាចំណូលការប្រាក់ដែលគណនាដោយ ប្រើវិធីសាស្ត្រអត្រាការប្រាក់ ប្រសិទ្ធភាព។

បំណុលហិរញ្ញវត្ថុ

ក្រុមហ៊ុនឈប់ទទួលស្គាល់បំណុលហិរញ្ញវត្ថុនៅពេលដែលលក្ខខណ្ឌរបស់វាត្រូវបានកែតម្រូវហើយលំហូរទឹកប្រាក់នៃបំណុលដែលបានកែតម្រូវនោះមានភាពខុសគ្នាខ្លាំង។ ក្នុងករណីនេះ បំណុលហិរញ្ញវត្ថុត្រូវបានទទួលស្គាល់តាមតម្លៃសមស្រប។ ភាពលម្អៀងរវាងតម្លៃយោងនៃបំណុលហិរញ្ញវត្ថុដែលមិនត្រូវបានទទួលស្គាល់ និងតម្លៃតបស្នងត្រូវបានទទួលស្គាល់នៅក្នុងចំណេញ និងខាត។ តម្លៃតបស្នងរួមមានទ្រព្យសកម្មមិនមែនហិរញ្ញវត្ថុដែលបានផ្ទេរ (ប្រសិនបើមាន) និងការទទួលយកបំណុលរួមទាំងបំណុលហិរញ្ញវត្ថុដែលបានកែតម្រូវថ្មី។

ប្រសិនបើការកែតម្រូវបំណុលហិរញ្ញវត្ថុនេះមិនធ្វើឱ្យមានការឈប់ទទួលស្គាល់ទេនោះរាល់សំបុត្រដើមនៃបំណុលត្រូវគណនាឡើងវិញដោយធ្វើអប្បបរមាលំហូរទឹកប្រាក់ដែលបានកែប្រែតាមអត្រាការប្រាក់ប្រសិទ្ធភាពដំបូងហើយលទ្ធផលនៃ ការចំណេញ ឬខាត ត្រូវបានទទួលស្គាល់នៅក្នុងចំណេញ និងខាត។ សម្រាប់បំណុលហិរញ្ញវត្ថុមានអត្រាអថេរអត្រាការប្រាក់ប្រសិទ្ធភាពដំបូងដែលប្រើ ដើម្បីគណនាចំណេញ ឬខាត ពីការកែតម្រូវត្រូវបានកែប្រែ ដើម្បីឆ្លុះបញ្ចាំងពីលក្ខខណ្ឌទីផ្សារបច្ចុប្បន្ននៅពេលដែលធ្វើការកែតម្រូវ។ រាល់ការចំណាយ និងថ្លៃសេវាដែលកើតមានត្រូវបានទទួលស្គាល់ជាការកែតម្រូវទៅលើតម្លៃយោងនៃបំណុល និងរាល់តម្លៃសមស្របនៃពេលដែលនៅសល់នៃបំណុលហិរញ្ញវត្ថុដែលបានកែតម្រូវដោយគណនាអត្រាការប្រាក់ប្រសិទ្ធភាពឡើងវិញលើឧបករណ៍ហិរញ្ញវត្ថុ។

(v). ការកាត់កង

ទ្រព្យសកម្មហិរញ្ញវត្ថុនិងបំណុលហិរញ្ញវត្ថុអាចត្រូវបានកាត់កងគ្នាបាននិងត្រូវបង្ហាញជាចំនួនសុទ្ធនៅក្នុងរបាយការណ៍ស្ថានភាពហិរញ្ញវត្ថុលុះត្រាតែក្រុមហ៊ុនមានសិទ្ធិតាមច្បាប់ដើម្បីធ្វើការកាត់កងគ្នាបាននិងមានបំណងធ្វើការទូទាត់ដោយផ្អែកលើមូលដ្ឋានចំនួននៅសល់សុទ្ធឬក៏ទទួលស្គាល់ទ្រព្យសកម្ម និងទូទាត់បំណុលក្នុងពេលដំណាលគ្នា។

(vi). ការវាស់វែងតម្លៃសមស្រប

តម្លៃសមស្រប គឺជាតម្លៃដែលនឹងទទួលបានដោយការលក់ទ្រព្យសកម្ម ឬតម្លៃដែលបានទូទាត់ចំពោះការផ្ទេរបំណុលនៅក្នុងប្រតិបត្តិការធម្មតារវាងអ្នកចូលរួមក្នុងទីផ្សារ នាកាលបរិច្ឆេទនៃការវាស់វែងនៅក្នុងទីផ្សារគោល ឬក្នុងករណីមិនមានទីផ្សារគោលគឺយកទីផ្សារជាអាទិភាពបំផុតដែលក្រុមហ៊ុនអាចកំណត់កបាននៅកាលបរិច្ឆេទនៃការវាស់វែងនោះ។ តម្លៃសមស្របរបស់ បំណុលឆ្លុះបញ្ចាំងពីហានិភ័យការមិនអនុវត្តកាតព្វកិច្ច ។

ក្រុមហ៊ុនវាស់វែងតម្លៃសមស្របរបស់ឧបករណ៍ហិរញ្ញវត្ថុមួយដោយប្រើសម្រង់តម្លៃនៅក្នុងទីផ្សារសកម្មរបស់ឧបករណ៍នោះ ប្រសិនបើមាន។ ទីផ្សារមួយចាត់ទុកជា ទីផ្សារសកម្មប្រសិនបើប្រតិបត្តិការរបស់ទ្រព្យសកម្មឬបំណុលកើតឡើងញឹកញាប់ហើយទំហំប្រតិបត្តិការមានភាពគ្រប់គ្រាន់ក្នុងការផ្តល់ព័ត៌មានតម្លៃដាច់ខាត។

ប្រសិនបើពុំមាន សម្រង់តម្លៃនៅក្នុងទីផ្សារសកម្មទេនោះក្រុមហ៊ុនត្រូវប្រើបច្ចេកទេសវាយតម្លៃណាដែលអាចប្រើប្រាស់ទិន្នន័យ ដែលអាចអង្កេតបានជាអតិបរមា និងកាត់បន្ថយនូវការប្រើប្រាស់ទិន្នន័យ ដែល

មិនអាចអង្កេតបាន។ បច្ចេកទេសវាយតម្លៃដែលបានជ្រើសរើសត្រូវរួមបញ្ចូលនូវកត្តាទាំងអស់ដែលអ្នកចូលរួមក្នុងទីផ្សារនឹងពិចារណានៅក្នុងការកំណត់តម្លៃ។

ភស្តុតាងដ៏ល្អបំផុតសម្រាប់តម្លៃសមស្របរបស់ឧបករណ៍ហិរញ្ញវត្ថុមួយនៅពេលទទួលស្គាល់ជាលើកដំបូង ជាទូទៅ គឺជាតម្លៃប្រតិបត្តិការមានន័យថាជាតម្លៃសមស្របនៃផលតបស្នងបានផ្តល់ឱ្យ ឬបានទទួល។ ប្រសិនបើក្រុមហ៊ុនកំណត់ថាតម្លៃសមស្របនៅពេលទទួលស្គាល់ជាលើកដំបូង ខុសពីតម្លៃប្រតិបត្តិការ ហើយតម្លៃសមស្របនេះពុំមានភស្តុតាងមកបញ្ជាក់តាមរយៈសម្រង់តម្លៃក្នុងទីផ្សារសកម្មចំពោះទ្រព្យសកម្ម ឬបំណុលដែលស្រដៀងគ្នា ឬក៏តាមរយៈបច្ចេកទេសវាយតម្លៃដែលក្នុងនោះទិន្នន័យដែលមិនអាចអង្កេតបានពាក់ព័ន្ធនឹងការវាស់វែងត្រូវបានសន្មតថាមិនសាវ័ន្ត ដូច្នេះឧបករណ៍ហិរញ្ញវត្ថុត្រូវវាស់វែងជាលើកដំបូងតាមតម្លៃសមស្របដោយកែតម្រូវតាមរយៈការពន្យារនូវភាពខុសគ្នារវាងតម្លៃសមស្របនៅពេលទទួលស្គាល់ជាលើកដំបូង និងតម្លៃប្រតិបត្តិការ។ បន្ទាប់មកទៀត ភាពខុសគ្នានោះគឺត្រូវទទួលស្គាល់នៅក្នុងចំណេញ ឬខាត ផ្អែកលើអាយុកាលរបស់ឧបករណ៍នោះក៏ប៉ុន្តែមិនឱ្យយូរជាងការវាយតម្លៃតាមរយៈទិន្នន័យទីផ្សារដែលអាចអង្កេតបាន ឬនៅពេលបញ្ចប់ប្រតិបត្តិការនោះទេ។

ប្រសិនបើទ្រព្យសកម្ម ឬបំណុលដែលត្រូវបានវាស់វែងតាមតម្លៃសមស្របមានតម្លៃលក់ និងតម្លៃទិញនោះក្រុមហ៊ុនវាស់វែងទ្រព្យសកម្មនិងស្ថានភាពវែងតាមតម្លៃលក់ ហើយវាស់វែងបំណុល និងស្ថានភាពខ្លីតាមតម្លៃទិញ។

សំណុំទ្រព្យសកម្មហិរញ្ញវត្ថុ និងបំណុលហិរញ្ញវត្ថុដែលមានហានិភ័យទីផ្សារ និងហានិភ័យឥណទាន ដែលត្រូវបានចាត់ចែងដោយក្រុមហ៊ុនតាមមូលដ្ឋានចំនួនសុទ្ធដែលមានហានិភ័យទីផ្សារ ឬហានិភ័យឥណទានត្រូវបានវាស់វែងតាមមូលដ្ឋាន នៃតម្លៃដែលនឹងទទួលបានដោយការលក់ទ្រព្យសកម្មដែលមានស្ថានភាពវែង (ឬការទូទាត់សងក្នុងការផ្ទេរទ្រព្យសកម្មសុទ្ធដែលមានស្ថានភាពខ្លី) សម្រាប់ហានិភ័យជាក់លាក់។ ការកែតម្រូវត្រឹមត្រូវទ្រព្យសកម្មហិរញ្ញវត្ថុ និងបំណុលហិរញ្ញវត្ថុ មានន័យថាការកែតម្រូវតម្លៃលក់-ទិញ ឬការកែតម្រូវហានិភ័យឥណទានដែលឆ្លុះបញ្ចាំងពីការវាស់វែងតាមមូលដ្ឋានតម្លៃសុទ្ធគឺត្រូវបានបែងចែកតាមទ្រព្យសកម្ម និងបំណុលនីមួយៗតាមមូលដ្ឋានការកែតម្រូវហានិភ័យដែលពាក់ព័ន្ធ នៃឧបករណ៍ហិរញ្ញវត្ថុនីមួយៗ នៃទ្រព្យសកម្ម និងបំណុលនោះ។

តម្លៃសមស្របនៃបំណុលហិរញ្ញវត្ថុ មានលក្ខណៈអាចទាមទារសងតាមតម្រូវការ (ឧទាហរណ៍ប្រាក់បញ្ញើចរន្ត) គឺមិនត្រូវតិចជាងចំនួនទឹកប្រាក់ដែលត្រូវបង់តាមតម្រូវការទេដោយត្រូវធ្វើអប្បបរមាចាប់ពីថ្ងៃដំបូងដែលចំនួនទឹកប្រាក់អាចត្រូវបានបង់។

ក្រុមហ៊ុនទទួលស្គាល់ការផ្ទេររវាងកម្រិតនៃឋានភាពតម្លៃសមស្របនៅចុងការិយបរិច្ឆេទនៃរបាយការណ៍អំឡុងពេលដែលការផ្លាស់ប្តូរបានកើតឡើង។

(vii). ឱនភាពនៃតម្លៃ

ក្រុមហ៊ុនទទួលស្គាល់សវិធានធនលើការបាត់បង់ ECL ចំពោះ ឧបករណ៍ហិរញ្ញវត្ថុ ដែលមិនបានវាស់វែងតាម FVTPL ដូចខាងក្រោម៖

- ទ្រព្យសកម្មហិរញ្ញវត្ថុ គឺជាឧបករណ៍បំណុល និង
- កិច្ចសន្យាឥណទានដែលបានបោះផ្សាយ។

ពុំមានការខាតបង់លើឱនភាពនៃតម្លៃត្រូវបានទទួលស្គាល់នៅក្នុង ការវិនិយោគមូលធនឡើយ។

ក្រុមហ៊ុនវាស់វែងសវិធានធនលើការខាតបង់តាមចំនួនដែលស្មើនឹង ECL ពេញអាយុកាល លើកលែងគណនីខាងក្រោមដែលត្រូវវាស់វែងតាម ECL ១២ ខែ៖

- ការវិនិយោគលើមូលបត្របំណុល ដែលត្រូវបានកំណត់ថា មាន ហានិភ័យឥណទានទាប នាកាលបរិច្ឆេទរាយការណ៍ និង
- ឧបករណ៍ហិរញ្ញវត្ថុផ្សេងទៀត (ក្រៅពីភតិសន្យាត្រូវទទួល) ដែល ហានិភ័យឥណទានមិនបានកើនឡើងជាសារវន្ត ចាប់តាំងពីការ ទទួលស្គាល់លើកដំបូង។

ECL ១២ខែ គឺជាផ្នែកនៃ ECL ដែលបណ្តាលមកពី ព្រឹត្តិការណ៍ ខកខានសងប្រាក់ក្នុងរយៈពេល ១២ខែបន្ទាប់ពីកាលបរិច្ឆេទរាយការណ៍។ ឧបករណ៍ហិរញ្ញវត្ថុដែលបានទទួលស្គាល់តាម ECL ១២ខែ ត្រូវបាន ចាត់ទុកជា “ឧបករណ៍ហិរញ្ញវត្ថុស្ថិតក្នុងដំណាក់កាលទី១” ។

ECL មួយអាយុកាល (Life-time ECL) គឺជា ECL ដែល អាចបណ្តាលមកពីព្រឹត្តិការណ៍ខកខានសងប្រាក់ក្នុងរយៈពេលនៃ អាយុកាលរំពឹងទុក (expected life) នៃឧបករណ៍ហិរញ្ញវត្ថុ។ ឧបករណ៍ហិរញ្ញវត្ថុដែលបានទទួលស្គាល់តាម ECL ពេញមួយ អាយុកាល ប៉ុន្តែមិនមែនជាឥណទានដែលមានឱនភាពនៃតម្លៃ (credit-impaired) ត្រូវបានចាត់ទុកជា “ឧបករណ៍ហិរញ្ញវត្ថុស្ថិតក្នុង ដំណាក់កាលទី ២”។

នៅកាលបរិច្ឆេទនៃរបាយការណ៍ក្រុមហ៊ុនវាយតម្លៃ ថាតើហានិភ័យ ឥណទាននៃឧបករណ៍ហិរញ្ញវត្ថុបានកើនឡើងជាសារវន្តចាប់តាំងពីការ ទទួលស្គាល់លើកដំបូង។ នៅពេលដែលហានិភ័យឥណទានកើនឡើង ជាសារវន្តចាប់តាំងពីការទទួលស្គាល់លើកដំបូងសវិធានធន លើការ បាត់បង់ត្រូវបានវាស់វែងតាមតម្លៃស្មើនឹងអាយុកាលនៃ ECL។

នៅពេលកំណត់ថាតើហានិភ័យឥណទាននៃទ្រព្យសកម្មហិរញ្ញវត្ថុ បានកើនឡើងជាសារវន្តចាប់តាំងពីការទទួលស្គាល់លើកដំបូង និង នៅពេលប៉ាន់ស្មាន ECL នោះក្រុមហ៊ុនពិចារណាលើព័ត៌មានដែល សមហេតុសមផល និងព័ត៌មានគាំទ្រដែលពាក់ព័ន្ធ និងអាចរកបានដោយ មិនចាំបាច់ចំណាយ ឬប្រើប្រាស់ខ្ពស់។ ព័ត៌មានទាំងនេះ រួមបញ្ចូល ព័ត៌មានបរិមាណ និងព័ត៌មានគុណភាព និងការវិភាគដោយផ្អែកលើ បទពិសោធន៍របស់ក្រុមហ៊ុន និងការវាយតម្លៃឥណទានព្រមទាំង បញ្ចូលព័ត៌មានប្រមើលអនាគត។

ប្រសិនបើហានិភ័យឥណទានមិនបានកើនឡើងជាសារវន្ត ចាប់តាំងពីការទទួលស្គាល់លើកដំបូង ឬប្រសិនបើគុណភាពឥណទាន នៃឧបករណ៍ហិរញ្ញវត្ថុមានភាពប្រសើរឡើងដែលបណ្តាលឱ្យគ្មានការ

កើនឡើងជាសារវន្តនៃហានិភ័យឥណទានចាប់តាំងពីការទទួលស្គាល់ លើកដំបូងសវិធានធនលើការបាត់បង់ត្រូវបានវាស់វែងតាមតម្លៃស្មើនឹង ECL ១២ខែ។

រយៈពេលអតិបរមាដែលត្រូវយកមកពិចារណា ពេលធ្វើការ ប៉ាន់ស្មាន ECL គឺជារយៈពេលកិច្ចសន្យាអតិបរមាដែលក្រុមហ៊ុន ប្រឈមនឹងហានិភ័យឥណទាន។

ការកំណត់នៃការកើនឡើងជាសារវន្តនូវហានិភ័យឥណទាន

ក្រុមហ៊ុនវាយតម្លៃថា តើមានហានិភ័យឥណទានបានកើនឡើង ជាសារវន្តឬទេ ចាប់តាំងពីការទទួលស្គាល់លើកដំបូងនៅ កាលបរិច្ឆេទ រាយការណ៍។ ការកំណត់ពីការកើនឡើងនៃហានិភ័យឥណទានផ្អែក ជាសំខាន់លើចរិតលក្ខណៈនៃឧបករណ៍ហិរញ្ញវត្ថុ និងអតិថិជន និង តំបន់ភូមិសាស្ត្រ។

ក្រុមហ៊ុនពិចារណាថាការកើនឡើងនៃ ហានិភ័យឥណទាន ជាសារវន្តកើតឡើងនៅ ពេលទ្រព្យសកម្មមានការខកខានសងមិនតិច ជាងរយៈពេលចំនួន ៣០ថ្ងៃ។ ចំនួនថ្ងៃខកខានសងត្រូវបានកំណត់ ដោយការរាប់ចំនួនថ្ងៃ ចាប់តាំងពីកាលបរិច្ឆេទផុតកំណត់ដំបូងបង្អស់ ដែលការបង់សងទាំងអស់មិនទាន់បានទទួល។ កាលបរិច្ឆេទផុតកំណត់ សងត្រូវបានកំណត់ដោយ មិនពិចារណាទៅលើរយៈពេលអនុគ្រោះ ណាមួយដែលអាចមានសម្រាប់អតិថិជនឡើយ។

ប្រសិនបើមានភស្តុតាងបញ្ជាក់ថា មិនមានការកើនឡើងលើ ហានិភ័យឥណទានជាសារវន្ត ទាក់ទងនឹងការទទួលស្គាល់លើកដំបូងទេ នោះសវិធានធននៃការបាត់បង់លើឧបករណ៍ហិរញ្ញវត្ថុនឹងត្រូវវាស់វែង តាម ECL ១២ខែ។

និយមន័យនៃការខកខានសង

ក្រុមហ៊ុនចាត់ទុកទ្រព្យសកម្មហិរញ្ញវត្ថុ ដែលមានការខកខានសង នៅពេលដែល៖

- អ្នកខ្ចីមិនមានលទ្ធភាពសងចំពោះកាតព្វកិច្ចឥណទានរបស់ខ្លួន ទាំងស្រុងដោយមិនពឹងផ្អែកទៅលើការលក់ទ្រព្យដាក់ធានាដើម្បី ទូទាត់សង (ប្រសិនបើមានទ្រព្យដាក់ធានា) ឬ
- ក្រុមហ៊ុនពិចារណាថាការកើនឡើងជាសារវន្តនូវហានិភ័យឥណទាន កើតឡើងមិនលើសពីពេលដែលទ្រព្យសកម្មហួសកាលកំណត់សង ស្មើ ឬលើសពី ៣០ថ្ងៃ សម្រាប់ឥណទានរយៈពេលវែង ឬច្រើនជាង ឬស្មើ ១៥ ថ្ងៃ សម្រាប់ឥណទានរយៈពេលខ្លី។

ការវាស់វែង ECL

ECL គឺជាការប៉ាន់ស្មានប្រូបាប៊ីលីតេមធ្យម នៃការបាត់បង់ ឥណទាន។ ECL ត្រូវបានវាស់វែងដូចខាងក្រោម៖

- ទ្រព្យសកម្មហិរញ្ញវត្ថុដែលមិនមានឱនភាពនៃតម្លៃនាកាលបរិច្ឆេទ រាយការណ៍៖ ជាតម្លៃបច្ចុប្បន្ននៃកង្វះសាច់ប្រាក់ទាំងអស់ (ពោល គឺភាពខុសគ្នារវាងលំហូរទឹកប្រាក់ដែលជំពាក់ក្រុមហ៊ុនស្របតាម កិច្ចសន្យា និងលំហូរទឹកប្រាក់ដែលក្រុមហ៊ុនពឹងទុកថានឹងទទួល បាន)។

- ទ្រព្យសកម្មហិរញ្ញវត្ថុដែលមានឱនភាពនៃតម្លៃនាការលំហូរចេញ រាយការណ៍៖ ជាភាពខុសគ្នារវាងតម្លៃយោងដុល និងតម្លៃបច្ចុប្បន្ន នៃលំហូរទឹកប្រាក់ដែលរំពឹងទុកនាពេលអនាគត។
- កិច្ចសន្យាឥណទានដែលនៅសល់៖ ជាតម្លៃបច្ចុប្បន្ននៃភាពខុសគ្នា រវាងលំហូរទឹកប្រាក់តាមកិច្ចសន្យា ដែលជំពាក់ក្រុមហ៊ុនប្រសិនបើ អ្នកកាន់កាប់កិច្ចសន្យាឥណទានបានដកឥណទានប្រើ និងលំហូរ ទឹកប្រាក់ដែលក្រុមហ៊ុនរំពឹងទុកថា នឹងទទួលបានប្រសិនបើ ឥណទានត្រូវបានដកប្រើ។

ទិន្នន័យការសន្មត និងបច្ចេកទេសប្រើសម្រាប់ការវាយតម្លៃឱនភាពនៃតម្លៃ សមាសធាតុសំខាន់ៗក្នុងការវាយតម្លៃ ECL គឺបានមកពីអថេរដូចខាងក្រោម៖

- ប្រូបាប៊ីលីតេនៃការខកខានសង (“PD”);
- ការបាត់បង់ដែលបណ្តាលមកពីការខកខានសង (“LGD”) និង
- ទំហំនៃការខកខានសង (“EAD”)

ECL សម្រាប់សមតុល្យក្នុងដំណាក់កាលទី១ ត្រូវបានគណនាដោយ ផលគុណនៃ PD ១២ខែ និង LGD និង EAD។ ECL ពេញអាយុកាល ត្រូវបានគណនាដោយផលគុណនៃ PD ពេញអាយុកាល និង LGD និង EAD។

គំរូស្ថិតិត្រូវបានប្រើប្រាស់ដើម្បីវិភាគទិន្នន័យប្រមូលបានរួចបង្កើត នូវការប៉ាន់ស្មាន PD ពេញអាយុកាលដែលនៅសល់ និងថាតើសមតុល្យ ទាំងនោះរំពឹងថាប្រែប្រួលយ៉ាងណាលើរយៈពេលនោះ។

LGD គឺជាតម្លៃប៉ាន់ស្មានអាចបាត់បង់ប្រសិនបើមានការខកខាន សង។ ក្រុមហ៊ុនប៉ាន់ស្មានលក្ខខណ្ឌ LGD យោងតាមប្រវត្តិនៃអត្រា ការប្រមូលត្រលប់ពីអតិថិជនខកខានសង។ គំរូ LGD ត្រូវបានពិចារណា លើរចនាសម្ព័ន្ធអទិភាពនៃការទាមទារសំណងវិស័យដែលអតិថិជន ស្ថិតនៅ ចំណាយលើការប្រមូលពីទ្រព្យបញ្ចាំដែលជាផ្នែកមួយនៃទ្រព្យ សកម្មហិរញ្ញវត្ថុ។ សម្រាប់ឥណទានដែលការពារដោយទ្រព្យអនុបាត ឥណទានរៀបរយនឹងតម្លៃទ្រព្យបញ្ចាំ (“LTV”) គឺជាលក្ខខណ្ឌមួយក្នុង ការកំណត់ LGD។ ការប៉ាន់ស្មាន LGD ត្រូវបានវាស់វែងសម្រាប់វិស័យ ផ្សេងៗគ្នាហើយសម្រាប់ឥណទានគេហដ្ឋានគឺ អាស្រ័យលើការ ប្រែប្រួលតម្លៃអចលនទ្រព្យ។ តម្លៃទាំងនោះនឹងត្រូវបានគណនាដោយ អប្បបរមាដោយផ្អែកលើអត្រាការប្រាក់ប្រសិទ្ធភាព។

EAD តំណាងឱ្យតម្លៃសមតុល្យនៅពេលមានការខកខានសង។ ក្រុមហ៊ុនទាញយក EAD ពីសមតុល្យបច្ចុប្បន្នរបស់អតិថិជន និងភាព អាចប្រែប្រួលលើសមតុល្យបច្ចុប្បន្នពីការបង់សង ដែលអនុញ្ញាតតាម កិច្ចសន្យា និងកើតចេញពីការបង់រំលស់។ EAD នៃទ្រព្យសកម្មហិរញ្ញវត្ថុ គឺតម្លៃយោងដុលនៅពេលមានការខកខានសង។ សម្រាប់កាតព្វកិច្ច ឱ្យខ្ចី EAD គឺសមតុល្យអនាគតដែលអាចដកប្រើប្រាស់តាមកិច្ចសន្យា ដែលត្រូវបានប៉ាន់ស្មានតាមការសង្កេតពីប្រវត្តិ និងការព្យាករណ៍ នាពេលខាងមុខ។ សម្រាប់ទ្រព្យសកម្មហិរញ្ញវត្ថុខ្លះ EAD ត្រូវបាន កំណត់ដោយគំរូនៃ សមតុល្យដែលអាចកើតឡើងនៅពេលវេលា ផ្សេងគ្នាដោយប្រើបច្ចេកទេសស្ថិតិ។

ដូចការរៀបរាប់ខាងលើ ដោយផ្អែកលើការប្រើប្រាស់ PD ១២ខែ សម្រាប់ទ្រព្យសកម្មហិរញ្ញវត្ថុដំណាក់កាលទី១ ក្រុមហ៊ុនវាស់វែង ECL ដោយពិចារណាលើហានិភ័យនៃការខូចខាតលើរយៈពេលពេញពេញ នៃកិច្ចសន្យា (រួមបញ្ចូលទាំងរយៈពេលពន្យារប្រសិនបើមាន) ដែលមាន ហានិភ័យលើឥណទានទោះបីជាក្នុងគោលបំណងគ្រប់គ្រងហានិភ័យ ឥណទានក៏ដោយ ក្រុមហ៊ុនពិចារណាលើរយៈពេលដែលវែងជាង។ រយៈពេលដែលវែងបំផុតគឺ គិតត្រឹមថ្ងៃដែលក្រុមហ៊ុនមានសិទ្ធិដើម្បី ទាមទារការសងត្រឡប់នៃឥណទាន ឬបញ្ចប់កិច្ចសន្យាផ្តល់ឥណទាន ឬការធានា។

ទ្រព្យសកម្មហិរញ្ញវត្ថុដែលបានរៀបចំឡើងវិញ

ប្រសិនបើលក្ខខណ្ឌនៃទ្រព្យសកម្មហិរញ្ញវត្ថុត្រូវបានចរចា ឬកែតម្រូវ ឬទ្រព្យសកម្មហិរញ្ញវត្ថុដែលមានស្រាប់ត្រូវបានជំនួសដោយទ្រព្យសកម្ម ហិរញ្ញវត្ថុថ្មីដោយសារស្ថានភាពលំបាកផ្នែកហិរញ្ញវត្ថុរបស់អតិថិជន នោះការវាយតម្លៃត្រូវបានធ្វើឡើងដើម្បីវាយតម្លៃថា តើទ្រព្យសកម្ម ហិរញ្ញវត្ថុត្រូវបានរៀបចំឡើងវិញដោយប្រើប្រាស់ ECL ត្រូវបានវាស់វែង ដូចខាងក្រោម៖

- ប្រសិនបើ ការរៀបចំឡើងវិញមិននាំឱ្យឈប់ទទួលស្គាល់ទ្រព្យ សកម្មដែលមានស្រាប់ទេនោះ លំហូរទឹកប្រាក់ដែលរំពឹងទុកថា កើតមានពីទ្រព្យសកម្មហិរញ្ញវត្ថុដែលបានកែតម្រូវត្រូវបានបញ្ចូល នៅក្នុងការគណនាកង្វះខាតនៃសាច់ប្រាក់ពីទ្រព្យសកម្មដែលមាន ស្រាប់។
- ប្រសិនបើការរៀបចំឡើងវិញនាំឱ្យមានការឈប់ទទួលស្គាល់ទ្រព្យ សកម្មដែលមានស្រាប់នោះតម្លៃសមស្របរំពឹងទុកនៃទ្រព្យសកម្ម ថ្មីនោះ ត្រូវបានចាត់ទុកជាលំហូរទឹកប្រាក់ចុងក្រោយទទួលបានពី ទ្រព្យសកម្មហិរញ្ញវត្ថុបច្ចុប្បន្ន នៅពេលដែលឈប់ទទួលស្គាល់។ ចំនួនទឹកប្រាក់នេះត្រូវបានបញ្ចូលទៅក្នុងការគណនាកង្វះខាត សាច់ប្រាក់ ពីទ្រព្យសកម្មហិរញ្ញវត្ថុបច្ចុប្បន្ន ដែលត្រូវបានធ្វើ អប្បបរមាពីកាលបរិច្ឆេទរំពឹងទុកនៃការឈប់ទទួលស្គាល់ ទៅ កាលបរិច្ឆេទរាយការណ៍ដោយប្រើអត្រាការប្រាក់ប្រសិទ្ធភាពដើម នៃទ្រព្យសកម្មហិរញ្ញវត្ថុបច្ចុប្បន្ន។

ទ្រព្យសកម្មហិរញ្ញវត្ថុដែលមានឱនភាពនៃតម្លៃ

នៅកាលបរិច្ឆេទរាយការណ៍នីមួយៗ ក្រុមហ៊ុនវាយតម្លៃថា តើទ្រព្យ សកម្មហិរញ្ញវត្ថុដែលបានកត់ត្រាតាមវិស័យថ្លៃដើម និងបំណុលហិរញ្ញវត្ថុ ដែលបានកត់ត្រាតាម FVOCI មានឱនភាពនៃតម្លៃឬទេ (ដែលត្រូវ បានកំណត់ជា “ទ្រព្យសកម្មហិរញ្ញវត្ថុដំណាក់កាលទី ៣”)។ ទ្រព្យសកម្ម ហិរញ្ញវត្ថុ ត្រូវបានចាត់ទុកថាមានឱនភាពនៃតម្លៃនៅពេលដែល ព្រឹត្តិការណ៍មួយឬច្រើនបានកើតឡើង ដែលនាំឱ្យមានផលប៉ះពាល់ជា អវិជ្ជមានទៅលើលំហូរទឹកប្រាក់នាពេលអនាគត ដែលរំពឹងទុកនៃទ្រព្យ សកម្មហិរញ្ញវត្ថុ។

ភស្តុតាងដែលបញ្ជាក់ថាទ្រព្យសកម្មហិរញ្ញវត្ថុមានឱនភាពនៃ តម្លៃរួមមានទិន្នន័យដែលអាចអង្កេតបានដូចខាងក្រោម៖

- ការលំបាកផ្នែកហិរញ្ញវត្ថុយ៉ាងខ្លាំងរបស់អតិថិជន ឬអ្នកបោះផ្សាយ
- ការបំពានកិច្ចសន្យាដូចជា ការខកខានមិនបានសង ឬហួសកាលកំណត់
- ការរៀបចំឡើងវិញលើលក្ខខណ្ឌនៃការផ្តល់ឥណទានដល់អតិថិជនដែលក្រុមហ៊ុនមិនយល់ព្រម
- អតិថិជនទំនងនឹងក្លាយជានិរន្តរ៍ ឬត្រូវរៀបចំហិរញ្ញវត្ថុឡើងវិញជាថ្មី
- ការបាត់បង់ទីផ្សារសកម្មសម្រាប់មូលបត្រដោយសារតែការលំបាកផ្នែកហិរញ្ញវត្ថុ។

ឥណទានដែលត្រូវបានរៀបចំឡើងវិញដោយសារតែការប្រក្រតីនៅក្នុងលក្ខខណ្ឌរបស់អតិថិជនត្រូវបានចាត់ទុកជាឥណទានមានឱនភាពនៃតម្លៃលុះត្រាតែមានភស្តុតាងបញ្ជាក់ថាហានិភ័យនៃការមិនទទួលបានលំហូរទឹកប្រាក់តាមកិច្ចសន្យាបានថយចុះជាសារវន្ត និងមិនមានសូចនាករផ្សេងទៀតដែលនាំឱ្យមានឱនភាពនៃតម្លៃ។ បន្ថែមលើនេះ ឥណទានដែលហួសកាលកំណត់សង ៩០ថ្ងៃ ឬលើសពីនេះត្រូវបានចាត់ទុកជាឥណទានមានឱនភាពនៃតម្លៃទោះបីជានិយមន័យនៃការហួសកាលកំណត់សងដែលច្បាប់បានកំណត់ផ្សេងគ្នាក៏ដោយ។

សវិធានធនសម្រាប់ ECL នៅក្នុងរបាយការណ៍ស្ថានភាពហិរញ្ញវត្ថុ

សវិធានធននៃការខាតបង់ ECL ត្រូវបានបង្ហាញនៅក្នុងរបាយការណ៍ស្ថានភាពហិរញ្ញវត្ថុ សម្រាប់ទ្រព្យសកម្មហិរញ្ញវត្ថុ ដែលវាស់វែងតាមរយៈលំហូរថ្លៃដើម ដោយធ្វើការកាត់កងពីតម្លៃយោងដុលនៃទ្រព្យសកម្ម។

ការលុបចោល

ឥណទានផ្តល់ដល់អតិថិជនត្រូវបានលុបចេញពីបញ្ជី (មួយផ្នែកឬទាំងស្រុង) នៅពេលមិនមានការរំពឹងទុកថាអាចប្រមូលបានមកវិញនូវទ្រព្យសកម្មហិរញ្ញវត្ថុនោះទាំងស្រុង។ ករណីនេះមានជាទូទៅនៅពេលក្រុមហ៊ុនកំណត់ថាអ្នកខ្ចីពុំមានទ្រព្យសកម្ម ឬប្រភពចំណូលណាដែលអាចបង្កើតបាននូវលំហូរទឹកប្រាក់គ្រប់គ្រាន់ដើម្បីទូទាត់សងនូវចំនួនដែលត្រូវលុបចេញពីបញ្ជី។ ការវាយតម្លៃនេះត្រូវធ្វើឡើងតាមកម្រិតទ្រព្យសកម្មនីមួយៗ។

ទឹកប្រាក់ប្រមូលបានមកវិញលើចំនួនដែលបានលុបចេញពីបញ្ជីត្រូវបញ្ចូលទៅក្នុងខ្ទង់ “ការខាតបង់សុទ្ធពីឱនភាពនៃតម្លៃឧបករណ៍ហិរញ្ញវត្ថុ” នៅក្នុងចំណេញ ឬខាត និង OCI។

ទ្រព្យសកម្មហិរញ្ញវត្ថុ ដែលបានលុបចេញពីបញ្ជីនៅតែតម្រូវឱ្យមានសកម្មភាពទាមទារសងមកវិញ ដើម្បីអនុលោមតាមនីតិវិធី របស់ក្រុមហ៊ុនក្នុងការប្រមូលទឹកប្រាក់ដែលនៅជំពាក់។

យ. សាច់ប្រាក់ និងសាច់ប្រាក់សមមូល

សាច់ប្រាក់ និងសាច់ប្រាក់សមមូលរួមមានសាច់ប្រាក់ក្នុងដៃ និងសមតុល្យសាច់ប្រាក់ក្នុងធនាគារ ប្រាក់បញ្ញើ និងការវិនិយោគរយៈពេលខ្លីដែលមានកាលវេលានៅពេលតម្កល់ដំបូងមានរយៈពេល ៣ខែ ឬតិចជាង

ដែលអាចប្តូរជាសាច់ប្រាក់ពេលណាក៏បានដោយមានហានិភ័យតិចតួចចំពោះការធ្លាក់ប្តូរតម្លៃ។

ង. ដើមទុន

ភាគហ៊ុនធម្មតាត្រូវបានចាត់ថ្នាក់ជាមូលធន។ ថ្លៃដើមផ្ទាល់ក្នុងការបញ្ចេញភាគហ៊ុនត្រូវបានទទួលស្គាល់ដោយកាត់ចេញពីមូលធនបន្ទាប់ពីដកពន្ធដារ។ ភាគហ៊ុនដទៃទៀតត្រូវបានចាត់ថ្នាក់ជាមូលធន និង/ឬបំណុលផ្នែកលើសមាសធាតុសេដ្ឋកិច្ចនៃឧបករណ៍ទាំងនោះ។ ការបែងចែកទៅអ្នកកាន់កាប់ឧបករណ៍ហិរញ្ញវត្ថុដែលត្រូវបានចាត់ថ្នាក់ជាឧបករណ៍មូលធន ត្រូវបានទូទាត់ដោយផ្ទាល់ពីមូលធន។

ច. ទុនបម្រុងទូទៅ និងទុនបម្រុងតាមបទប្បញ្ញត្តិ

ទុនបម្រុងទូទៅត្រូវបានអនុវត្តដើម្បីត្រួតពិនិត្យហានិភ័យហិរញ្ញវត្ថុជាទូទៅ។ ក្រុមប្រឹក្សាភិបាលជាអ្នកសម្រេចក្នុងការប្រើប្រាស់ និងរក្សាទុនបម្រុងទូទៅ។ ការផ្ទេរប្រាក់ចំណេញរក្សាទុកទៅទុនបម្រុងទូទៅត្រូវអនុម័តដោយក្រុមប្រឹក្សាភិបាលរបស់ក្រុមហ៊ុន។

ទុនបម្រុងតាមបទប្បញ្ញត្តិ ត្រូវបានបង្កើតលើភាពខុសគ្នារវាងសវិធានធន ស្របតាម ស.រ.ហ.អ.ក និង សវិធានធនតាមបទប្បញ្ញត្តិស្របតាមប្រកាសរបស់ធនាគារជាតិនៃកម្ពុជា លេខ ៨៧-០១៧-៣៤៤ ចុះថ្ងៃទី ១ ខែ ធ្នូ ឆ្នាំ ២០១៧ និងសភាចរណ៍នាំ លេខ ៨៧-០១៨-០១១ ស.រ.ធន.ណ ចុះថ្ងៃទី ១៦ ខែ កុម្ភៈ ឆ្នាំ ២០១៨ ស្តីពី ចំណាត់ថ្នាក់ហានិភ័យឥណទាន និងសវិធានធនលើឱនភាពនៃតម្លៃសម្រាប់គ្រឹះស្ថានធនាគារ និងហិរញ្ញវត្ថុ។ ស្របតាមប្រការ ៧៣ គ្រឹះស្ថានត្រូវប្រៀបធៀបសវិធានធន ដែលគណនាតាមប្រការ ៤៩ ដល់ ប្រការ ៧១ ជាមួយនឹងសវិធានធនដែលគណនាតាមប្រការ៧២ និងត្រូវកត់ត្រាដូចខាងក្រោម៖

- (i) ក្នុងករណីដែលសវិធានធន តាមបទប្បញ្ញត្តិដែលគណនាតាមប្រការ ៧២ ទាបជាងសវិធានធនដែលគណនាតាមប្រការ ៤៩ ដល់ប្រការ ៧១ នោះគ្រឹះស្ថានត្រូវកត់ត្រាសវិធានធនដែលត្រូវគណនាអនុលោមតាម ស.រ.ហ.អ.ក និង
- (ii) ក្នុងករណីដែលសវិធានធនតាមបទប្បញ្ញត្តិដែលគណនាតាមប្រការ ៧២ ខ្ពស់ជាងសវិធានធនដែលគណនាតាមប្រការ ៤៩ ដល់ប្រការ ៧១ នោះគ្រឹះស្ថានត្រូវកត់ត្រាសវិធានធន ដែលត្រូវគណនាតាមស.រ.ហ.អ.ក និងផ្ទេរចំនួនលម្អៀងនោះពីប្រាក់ចំណេញរក្សាទុកឬគណនីខាតបង់ទៅទុនបម្រុងតាមបទប្បញ្ញត្តិ នៅក្នុងមូលធននៅក្នុងរបាយការណ៍ស្ថានភាពហិរញ្ញវត្ថុ។

ទុនបម្រុងតាមបទប្បញ្ញត្តិមិនត្រូវបានបញ្ចូលក្នុងការគណនាមូលធនផ្ទាល់សុទ្ធរបស់ក្រុមហ៊ុនឡើយ។

ឆ. ប្រាក់បញ្ញើនៅធនាគារនានា

ប្រាក់បញ្ញើនៅធនាគារនានា ត្រូវបានកត់ត្រាតាមតម្លៃដើមដក ឱនភាពនៃតម្លៃដែលមិនអាចប្រមូលមកវិញបាន។

ជ. ប្រាក់តម្កល់តាមច្បាប់

ប្រាក់តម្កល់តាមច្បាប់ត្រូវបានរក្សាទុកនៅធនាគារជាតិនៃកម្ពុជា ស្របតាមច្បាប់ស្តីពី គ្រឹះស្ថានធនាគារ និងហិរញ្ញវត្ថុនៃ ព្រះរាជាណាចក្រ កម្ពុជា និងត្រូវបានកំណត់ជាភាគរយនៃដើមទុនអប្បបរមា និងប្រាក់ បញ្ញើរបស់អតិថិជនដែលតម្រូវដោយធនាគារជាតិនៃកម្ពុជា។

ឈ. ឥណទាន និងបុរេប្រទាន

“ឥណទាន និងបុរេប្រទាន” ដែលបង្ហាញនៅក្នុងរបាយការណ៍ ស្ថានភាពហិរញ្ញវត្ថុបញ្ចូល ឥណទាន និងបុរេប្រទាន ដែលត្រូវបាន វាស់វែងតាមរំលស់ថ្លៃដើម។ ឥណទាន និងបុរេប្រទានត្រូវបានវាស់វែង លើកំបូងតាមតម្លៃសមស្របបូកចំណាយប្រតិបត្តិការដែលកើតឡើង ដោយផ្ទាល់ហើយនាពេលបន្ទាប់ត្រូវ កត់ត្រាតាមរំលស់ថ្លៃដើមដោយ ប្រើវិធីសាស្ត្រអត្រាការប្រាក់ប្រសិទ្ធភាព។

ញ. ទ្រព្យសកម្មផ្សេងទៀត

ទ្រព្យសកម្មផ្សេងទៀតត្រូវបានកត់ត្រាតាមតម្លៃដើមដកឱនភាពនៃ តម្លៃ ប្រសិនបើមាន។

ដ. ទ្រព្យ និងបរិក្ខារ

(i). ការទទួលស្គាល់ និងការវាស់វែង

ផ្នែកនៃទ្រព្យ និងបរិក្ខារត្រូវបានវាស់វែងតាមតម្លៃដើមដករំលស់បង្ក និងការខាតបង់លើឱនភាពនៃតម្លៃបង្ក។

ចំណាយថ្លៃដើមរួមបញ្ចូលទាំងការចំណាយដោយផ្ទាល់ទៅលើការ ទិញទ្រព្យ និងការចំណាយដោយផ្ទាល់ផ្សេងៗទៀត ក្នុងការនាំយកទ្រព្យ សកម្មទៅក្នុងលក្ខខណ្ឌដែលអាចប្រើប្រាស់ដែលបានគ្រោងទុក និងថ្លៃ ដើមនៃការរុះរើ និងផ្លាស់ប្តូរទីកន្លែង និងការស្តារទីតាំងដែលពួកគេស្ថិត នៅ។ ថ្លៃដើមនៃទ្រព្យកម្មដែលបានសាងសង់ដោយខ្លួនឯង ត្រូវបញ្ចូល ទាំងថ្លៃដើមសម្ភារៈ និងកម្លាំងពលកម្មផ្ទាល់ផងដែរ។ ចំពោះទ្រព្យសកម្ម ដែលមានលក្ខណៈគ្រប់គ្រាន់ការចំណាយលើប្រាក់កម្ចីត្រូវបានធ្វើមូល ធនកម្មស្របតាមគោលនយោបាយគណនេយ្យ លើថ្លៃដើមប្រាក់កម្ចី។ ថ្លៃដើមអាចរួមបញ្ចូលទាំងការផ្ទេរមូលធនដែលជា ចំណេញ ឬខាត ណាមួយផងដែរ លើការការពារហានិភ័យលំហូរសាច់ប្រាក់ ដែលមាន លក្ខណៈសម្បត្តិគ្រប់គ្រាន់ចំពោះរូបិយប័ណ្ណបរទេសទាក់ទងនឹងការ ទិញទ្រព្យ និងបរិក្ខារ។

ការទិញស្បូងរ៉ែដែលមានសារៈសំខាន់ចំពោះមុខងារដែលទាក់ទង នឹងបរិក្ខារ ត្រូវបានធ្វើមូលធនកម្មជាផ្នែកមួយនៃបរិក្ខារនោះ។

ប្រសិនបើផ្នែកជាសាវ័ន្តណាមួយនៃទ្រព្យ និងបរិក្ខារទាំងនោះមាន អាយុកាលប្រើប្រាស់ខុសពីគ្នា ផ្នែកទាំងនោះត្រូវបានដាក់ជាផ្នែកដោយ ខ្សែក (សមាសភាពចម្បង) នៃទ្រព្យ និងបរិក្ខារ។

(ii). ចំណាយបន្ទាប់

ចំណេញ ឬខាត ពីការលក់នៃទ្រព្យ និងបរិក្ខារណាមួយ ត្រូវ បានកំណត់ដោយភាពខុសគ្នារវាងសាច់ប្រាក់ទទួលបានពីការលក់ និង តម្លៃយោងនៃផ្នែកនោះ ហើយត្រូវបានទទួលស្គាល់ជាចំណូលផ្សេងៗ “ចំណូលផ្សេងៗ” និង “ចំណាយផ្សេងៗ” នៅក្នុងចំណេញ ឬខាត។

ថ្លៃដើមនៃការផ្លាស់ប្តូរធាតុមួយផ្នែកនៃទ្រព្យ និងបរិក្ខារដែលបាន ទទួលស្គាល់រួចមកហើយត្រូវបានបូកបញ្ចូលនៅក្នុងតម្លៃយោងនៃផ្នែក នោះ ប្រសិនបើអាចមានលទ្ធភាពផ្តល់នូវអត្ថប្រយោជន៍សេដ្ឋកិច្ច នាពេលអនាគតដល់ក្រុមហ៊ុនហើយតម្លៃរបស់វាអាចធ្វើការវាស់វែងបាន ដោយភាពអាចជឿជាក់បាន។ តម្លៃយោងនៃធាតុដែលបានជំនួសនោះ ត្រូវលប់ទទួលស្គាល់ជាចំណេញឬខាត។ រាល់ចំណាយក្នុងការថែទាំ ប្រចាំថ្ងៃផ្សេងៗ ត្រូវបានទទួលស្គាល់ជាចំណេញ ឬខាតនៅក្នុង របាយការណ៍លទ្ធផលក្នុងការិយបរិច្ឆេទដែលបានកើតឡើង។

(iii). រំលស់

ការចំណាយបន្ទាប់ដែលពាក់ព័ន្ធនឹងផ្នែកមួយនៃទ្រព្យ និង បរិក្ខារដែលបានទទួលស្គាល់រួចមកហើយ ត្រូវបានបូកបញ្ចូលទៅក្នុង តម្លៃយោងនៃផ្នែកនោះប្រសិនបើអាចមានលទ្ធភាពផ្តល់នូវអត្ថប្រយោជន៍ សេដ្ឋកិច្ចនាពេលអនាគត ដល់ធនាគារលើសពីស្តង់ដារដើម។ រាល់ ការចំណាយបន្ទាប់ផ្សេងទៀត ត្រូវបានទទួលស្គាល់ជាចំណាយនៅក្នុង ការិយបរិច្ឆេទដែលបានកើតឡើង។

រំលស់គឺផ្អែកទៅលើថ្លៃដើមនៃទ្រព្យសកម្មដកតម្លៃសំណល់របស់ វា។ សមាសធាតុសំខាន់ៗនៃទ្រព្យសកម្មនីមួយៗ ត្រូវបានវាយតម្លៃ ហើយ ប្រសិនបើសមាសធាតុមួយមានអាយុកាលប្រើប្រាស់ខុសគ្នាពី ទ្រព្យសកម្មដែលនៅសល់ សមាសធាតុនោះត្រូវបានធ្វើឡើងដាច់ ដោយខ្សែក។

រំលស់ត្រូវ បានទទួលស្គាល់ថាជាការចំណាយនៅក្នុងរបាយ- ការណ៍ចំណេញ ឬខាតលើ [មូលដ្ឋានរំលស់ថេរ / រំលស់ថយចុះ] លើ អាយុកាលប្រើប្រាស់ដែលបានប៉ាន់ស្មាននៃសមាសធាតុនីមួយៗនៃទ្រព្យ និងបរិក្ខារ។

ទ្រព្យសកម្មដែលបានជួល ត្រូវបានរំលស់រយៈពេលជួល ឬ អាយុកាលប្រើប្រាស់របស់វាមួយណាដែលខ្លីជាង លើកលែងតែមាន ហេតុផលច្បាស់លាស់ថាក្រុមហ៊ុននឹងទទួលបាន កម្មសិទ្ធិនៅចុងបញ្ចប់ នៃរយៈពេលនៃការជួល។ ដីទំនេរមិនត្រូវបានរំលស់លំដាប់នោះទេ។

រំលស់ ត្រូវបានទទួលស្គាល់ចាប់ពីកាលបរិច្ឆេទដែលទ្រព្យ រោងចក្រ និងបរិក្ខារត្រូវបានតម្លើង និងអាចប្រើប្រាស់បាន ឬទ្រព្យសកម្ម ដែលបានសាងសង់ ចាប់ពីការិយបរិច្ឆេទដែលទ្រព្យសកម្មនោះ ត្រូវបាន បញ្ចប់ និងអាចប្រើប្រាស់បាន។

ការប៉ាន់ស្មានអាយុកាលប្រើប្រាស់ សម្រាប់ការិយបរិច្ឆេទបច្ចុប្បន្នមាន ដូចខាងក្រោម៖

	ឆ្នាំ
ឃានយន្ត	៤ - ៥
ការកែលំអរអគារ-រយៈពេលណាមួយដែលតិចជាងរវាងអាយុ កាលសេដ្ឋកិច្ចរបស់ទ្រព្យនោះ និងថេរវេលានៃកិច្ចសន្យាជួល	៥ - ៧
កុំព្យូទ័រ	៣
គ្រឿងសង្ហារឹម និងគ្រឿងបំពាក់ការិយាល័យ	៣ - ៥

វិធីសាស្ត្ររំលស់លើអាយុកាលប្រើប្រាស់ និងតម្លៃសំណល់ត្រូវបាន វាយតម្លៃនាចុងការិយបរិច្ឆេទនៃរបាយការណ៍ និងនិយ័តភាពប្រសិន បើសមស្រប។

៥. ទ្រព្យសកម្មអរូបី

ទ្រព្យសកម្មអរូបីដែលរួមមាន ថ្លៃដើម អាជ្ញាប័ណ្ណ កុំព្យូទ័រដែល បានទិញ និងថ្លៃដើមពាក់ព័ន្ធផ្សេងទៀតត្រូវបានកត់ត្រាតាមថ្លៃដើម ដករំលស់បង្គរ និងការខាតបង់លើឱនភាពនៃតម្លៃបង្គរប្រសិនបើមាន។ អាជ្ញាប័ណ្ណ កុំព្យូទ័រដែលបានទិញត្រូវបានធ្វើមូលធនកម្មតាមមូលដ្ឋាន ថ្លៃដើម ដែលបានកើតឡើងក្នុងការទិញកម្មវិធីជាក់លាក់នោះមក ប្រើប្រាស់។

ទ្រព្យសកម្មអរូបីត្រូវបានដករំលស់ទៅតាមការប៉ាន់ស្មានអាយុ កាលប្រើប្រាស់ពី ៥ ទៅ ២០ឆ្នាំ តាមវិធីសាស្ត្ររំលស់ថេរ។

ថ្លៃដើមពាក់ព័ន្ធនឹងការបង្កើត ឬថែទាំកុំព្យូទ័រសុហ្វវែរត្រូវបានទទួល ស្គាល់ជាចំណាយនៅពេលកើតឡើង។

៦. ភតិសន្យា

នៅពេលចាប់ផ្តើមកិច្ចសន្យាក្រុមហ៊ុនធ្វើការវាយតម្លៃថា តើកិច្ចសន្យា មួយមានទម្រង់ជាកតិសន្យាដែរឬទេ។ កិច្ចសន្យាជាទម្រង់មានភតិសន្យា ប្រសិនបើកិច្ចសន្យាផ្តល់សិទ្ធិគ្រប់គ្រង ការប្រើប្រាស់ទ្រព្យសកម្មជាក់ លាក់មួយក្នុងរយៈពេលកំណត់មួយ ជាថ្លៃនឹងតម្លៃតបស្នង។

ដើម្បីវាយតម្លៃថា តើកិច្ចសន្យាផ្តល់សិទ្ធិគ្រប់គ្រង ការប្រើប្រាស់ ទ្រព្យសកម្មជាក់លាក់ ក្រុមហ៊ុនធ្វើការវាយតម្លៃថាតើ៖

- កិច្ចសន្យាមានជាប់ពាក់ព័ន្ធនឹងការប្រើប្រាស់ទ្រព្យសកម្មជាក់លាក់ ឬទេ ដែលនេះអាចបញ្ជាក់យ៉ាងជាក់លាក់ ឬប្រយោល ហើយគួរ មានលក្ខណៈរូបវន្តដោយឡែក ឬតំណាងសមត្ថភាពផលិតសារវន្ត របស់ទ្រព្យសកម្មនោះ។ ប្រសិនបើអ្នកផ្គត់ផ្គង់មានសិទ្ធិផ្តល់ទ្រព្យ សកម្មជំនួសជាសារវន្តក្នុងរយៈពេលប្រើប្រាស់ នោះទ្រព្យសកម្មមិន មែនមានលក្ខណៈជាទ្រព្យសកម្មជាក់លាក់នោះទេ
- ក្រុមហ៊ុន មានសិទ្ធិទទួលបានអត្ថប្រយោជន៍សេដ្ឋកិច្ចជាសារវន្ត ពីការប្រើប្រាស់ទ្រព្យសកម្ម ក្នុងរយៈពេលនៃការប្រើប្រាស់ និង
- ក្រុមហ៊ុនមានសិទ្ធិបញ្ជាការប្រើប្រាស់ទ្រព្យសកម្ម។ ក្រុមហ៊ុនមាន សិទ្ធិនេះនៅពេលដែលក្រុមហ៊ុនមានសិទ្ធិសម្រេចចិត្តដែលពាក់ព័ន្ធ នឹងការផ្លាស់ប្តូរអំពីរបៀប និងគោលបំណងក្នុងការប្រើប្រាស់ទ្រព្យ

សកម្ម។ ក្នុងករណីដែល ការសម្រេចចិត្តទាំងអស់អំពីរបៀប និង គោលបំណងនៃការប្រើប្រាស់ទ្រព្យសកម្ម ត្រូវបានកំណត់ជាមុន នោះក្រុមហ៊ុនមានសិទ្ធិបញ្ជាការប្រើប្រាស់ទ្រព្យសកម្ម ប្រសិនបើ៖

- ក្រុមហ៊ុនមានសិទ្ធិធ្វើប្រតិបត្តិការលើទ្រព្យសកម្ម ឬ
- ក្រុមហ៊ុនបានរៀបចំទ្រព្យសកម្មទៅតាមវិធីដែលកំណត់ជាមុន ពីរបៀប និងគោលបំណងដែលទ្រព្យសកម្មនោះនឹងត្រូវបាន ប្រើប្រាស់។

គោលនយោបាយនេះអនុវត្តចំពោះកិច្ចសន្យាដែលបានព្រមព្រៀង ឬបានធ្វើការផ្លាស់ប្តូរ ចាប់ពីថ្ងៃទី១ ខែ មករា ឆ្នាំ ២០១៨ មកប៉ុណ្ណោះ។

នៅពេលចាប់ផ្តើមកិច្ចសន្យាឬវាយតម្លៃឡើងវិញលើកិច្ចសន្យា ដែលមានទម្រង់ជាកតិសន្យា និងសមាសធាតុ ដែលមិនមែនភតិសន្យា ក្រុមហ៊ុនបែងចែកតម្លៃតបស្នងនៅក្នុងកិច្ចសន្យាចំពោះសមាសធាតុនៃ ភតិសន្យានីមួយៗ និងសមាសធាតុដែលមិនមែនភតិសន្យាដោយផ្អែក តាមតម្លៃឯកតានីមួយៗ។ ក៏ប៉ុន្តែចំពោះការជួលដី និងអគារ ដែល ក្រុមហ៊ុនជាអ្នកជួលក្រុមហ៊ុនមិនបែងចែកសមាសធាតុមិនមែនភតិសន្យា នោះទេ ហើយសមាសធាតុភតិសន្យា និងមិនមែនភតិសន្យាត្រូវបាន ចាត់ទុកថាជាសមាសធាតុភតិសន្យា។

ភតិសន្យាក្នុងករណីដែលក្រុមហ៊ុនជាអ្នកជួល

ការរៀបចំឱ្យមានសិទ្ធិក្នុងការប្រើប្រាស់ទ្រព្យសកម្ម ប្រសិនបើបំពេញ តាមលក្ខខណ្ឌមួយក្នុងចំណោមខាងក្រោម៖

- អ្នកទិញមានសមត្ថភាព ឬសិទ្ធិធ្វើប្រតិបត្តិការលើទ្រព្យសកម្ម ខណៈ ពេលដែលទទួលបាន ឬគ្រប់គ្រងលើសពីបរិមាណដែលមិនសារវន្ត
- អ្នកទិញមានសមត្ថភាព ឬសិទ្ធិក្នុងការគ្រប់គ្រងលើការចូលទៅ ដល់ទ្រព្យសកម្ម ខណៈដែលទទួលបាន ឬគ្រប់គ្រងលើសពី បរិមាណដែលមិនសារវន្ត ឬ
- ដំណើរហេតុ និងកាលៈទេសៈបានបង្ហាញថា វាមានលក្ខណៈតិចតួច ដែលភាគីដទៃទៀត នឹងទទួលបានច្រើនជាងបរិមាណដែលមិន សារវន្ត ហើយតម្លៃក្នុងមួយឯកតាមិនត្រូវបានកំណត់ក្នុងមួយឯកតា នៃទិន្នផលទេហើយក៏មិនស្មើនឹងតម្លៃទីផ្សារបច្ចុប្បន្នក្នុងមួយឯកតា នៃលទ្ធផលដែរ។

ក្រុមហ៊ុនទទួលស្គាល់សិទ្ធិប្រើប្រាស់ទ្រព្យសកម្ម និងបំណុល ភតិសន្យានៅកាលបរិច្ឆេទចាប់ផ្តើមភតិសន្យា។ សិទ្ធិប្រើប្រាស់ទ្រព្យសកម្ម ត្រូវបានវាស់វែងតាមថ្លៃដើមរួមមាន ថ្លៃដើមដំបូងនៃបំណុលភតិសន្យា និង និយ័តភាពសម្រាប់ការចំណាយភតិសន្យាដែលធ្វើឡើងនៅថ្ងៃចាប់ផ្តើម ភតិសន្យា ឬមុនថ្ងៃចាប់ផ្តើមភតិសន្យា ឬក៏ថ្លៃដើមផ្ទាល់ដំបូងដែលបាន កើតឡើង និងការប៉ាន់ស្មានចំណាយក្នុងការរុះរើ និងដកចេញនូវទ្រព្យ សកម្ម ឬស្តារឡើងវិញនូវទ្រព្យសកម្ម ឬទីតាំងដកប្រាក់លើកទឹកចិត្ត ភតិសន្យាដែលទទួលបាន។

សិទ្ធិប្រើប្រាស់ទ្រព្យសកម្មត្រូវបានដករំលស់នាពេលតាមវិធីសាស្ត្រ រំលស់ថេរ ចាប់ពីកាលបរិច្ឆេទចាប់ផ្តើមភតិសន្យា រហូតដល់ចុងបញ្ចប់ នៃអាយុកាលប្រើប្រាស់ នៃសិទ្ធិប្រើប្រាស់ទ្រព្យសកម្ម ឬនៅចុងកាល បរិច្ឆេទនៃភតិសន្យាមួយណាកើតមុន។ អាយុកាលប្រើប្រាស់នៃសិទ្ធិ ប្រើប្រាស់ទ្រព្យសកម្ម ត្រូវបានកំណត់តាមមូលដ្ឋានដូចគ្នានឹងទ្រព្យ និងបរិក្ខារ។ បន្ថែមលើនេះសិទ្ធិប្រើប្រាស់ទ្រព្យសកម្មត្រូវបានកាត់បន្ថយ ជាប្រចាំទៅតាមការខាតបង់ឱនភាពនៃតម្លៃ និងកែតម្រូវសម្រាប់ការ វាស់វែងឡើងវិញលើបំណុលភតិសន្យា។

ការប៉ាន់ស្មានអាយុកាលប្រើប្រាស់ សម្រាប់អំឡុងការិយបរិច្ឆេទ បច្ចុប្បន្ន មានដូចខាងក្រោម៖

- អគារ និងសាខាការិយាល័យ ៣ - ១០ ឆ្នាំ

បំណុលភតិសន្យាត្រូវបានវាស់វែងដំបូង តាមតម្លៃបច្ចុប្បន្ននៃ ការទូទាត់ភតិសន្យា ដែលមិនទាន់បានបង់នៅពេលចាប់ផ្តើមភតិសន្យា និងត្រូវបានធ្វើអប្បបរមាដោយប្រើអត្រាការប្រាក់ជាក់ស្តែង នៅក្នុង ភតិសន្យា ឬករណីដែលអត្រាការប្រាក់នោះមិនអាចកំណត់បានភ្លាមៗ ត្រូវធ្វើទៅតាមអត្រាការប្រាក់កម្ចីបន្ថែមរបស់អ្នកជួល។

ការទូទាត់ភតិសន្យាដែលបញ្ចូលនៅក្នុងការវាស់វែងបំណុល ភតិសន្យារួមមាន៖

- ការទូទាត់ភតិសន្យាថេរ រួមទាំងការទូទាត់ក្នុងទម្រង់ថេរ
- ការប្រែប្រួលនៃការទូទាត់ភតិសន្យាថេរ ដោយផ្អែកលើសន្ទស្សន៍ ឬអត្រា នៅកាលបរិច្ឆេទចាប់ផ្តើមភតិសន្យា
- ចំនួនដែលរំពឹងថានឹងត្រូវទូទាត់ក្រោមការធានាតម្លៃនៅសល់ និង
- តម្លៃទិញក្រោមជម្រើសនៃការទិញ ដែលក្រុមហ៊ុនមានហេតុផល ជាក់លាក់ក្នុងការអនុវត្ត។ ការទូទាត់ភតិសន្យានៅក្នុងអំឡុងពេល ដែលមានជម្រើសក្នុងការបន្តប្រសិនបើក្រុមហ៊ុនមានហេតុផល ជាក់លាក់ក្នុងការបន្ត និងការពិន័យលើការបញ្ចប់ភតិសន្យាមុន កាលកំណត់ លើកលែងតែក្រុមហ៊ុនមានហេតុផលច្បាស់លាស់ ថានឹងមិនបញ្ចប់ភតិសន្យាមុនកាលកំណត់។

បំណុលភតិសន្យា ត្រូវបានវាស់វែងតាមរំលស់ថ្លៃដើមដោយប្រើវិធី សាស្ត្រអត្រាការប្រាក់ប្រសិទ្ធភាព។ បំណុលភតិសន្យាត្រូវបានវាស់វែង ឡើងវិញនៅពេលមានការកែប្រែរយៈពេលនៃភតិសន្យាការផ្លាស់ប្តូរលើ ការវាយតម្លៃសម្រាប់ជម្រើសក្នុងការទិញទ្រព្យសកម្ម ការប្រែប្រួលការ ទូទាត់ភតិសន្យានាពេលអនាគត ដែលកើតឡើងពីការប្រែប្រួលនៃ សន្ទស្សន៍ ឬអត្រាណាមួយ ឬប្រសិនបើមានការកែប្រែចំនួនប៉ាន់ស្មាន ដែលរំពឹងថានឹងត្រូវទូទាត់លើការធានាតម្លៃដែលនៅសល់។

នៅពេលដែល បំណុលភតិសន្យាត្រូវបានវាស់វែងតាមវិធីសាស្ត្រ នេះការកែតម្រូវត្រូវបានធ្វើឡើងលើតម្លៃយោងនៃសិទ្ធិប្រើប្រាស់ទ្រព្យ សកម្ម ឬក៏ទទួលស្គាល់ក្នុងចំណេញ ឬខាតបើសិនជាសិទ្ធិប្រើប្រាស់ ទ្រព្យសកម្ម ត្រូវបានបញ្ចុះរហូតដល់មានតម្លៃសូន្យ។

ភតិសន្យាមានរយៈពេលខ្លីនិងភតិសន្យាលើទ្រព្យសកម្មដែលមានតម្លៃទាប

ក្រុមហ៊ុនមិនទទួលស្គាល់សិទ្ធិប្រើប្រាស់ទ្រព្យសកម្ម និងបំណុល ភតិសន្យារយៈពេលខ្លីដូចជាការជួលម៉ាស៊ីនដែលមានរយៈពេលតិច ជាង ១២ខែ និងភតិសន្យាលើទ្រព្យសកម្មដែលមានតម្លៃទាបដែល រួមមានបរិក្ខារព័ត៌មានវិទ្យា។ ក្រុមហ៊ុនទទួលស្គាល់ចំណាយលើការ ជួលទាំងនេះតាមមូលដ្ឋានរំលស់ថេរ ទៅតាមរយៈពេលនៃភតិសន្យា។

ឈ. ប្រាក់កម្ចី

ប្រាក់កម្ចីត្រូវបានវាស់វែងដំបូង តាមតម្លៃសមស្របដកថ្លៃដើម ប្រតិបត្តិការបន្ថែមដោយផ្ទាល់ និងវាស់វែងបន្ទាប់តាមរំលស់ថ្លៃដើមដោយ ប្រើប្រាស់វិធីសាស្ត្រការប្រាក់ប្រសិទ្ធភាព។

ណ. អត្ថប្រយោជន៍និយោជិត

(i). អត្ថប្រយោជន៍និយោជិតរយៈពេលខ្លី

អត្ថប្រយោជន៍និយោជិតរយៈពេលខ្លី ត្រូវបានចំណាយនៅពេល ដែលសេវាកម្មត្រូវបានផ្តល់ជូន។ ចំនួនដែលរំពឹងថានឹងទុកថានឹងត្រូវចំណាយ ត្រូវបានទទួលស្គាល់ជាបំណុលប្រសិនបើក្រុមហ៊ុនមានកាតព្វកិច្ចតាម ផ្លូវច្បាប់ ឬកាតព្វកិច្ចប្រយោលនាពេលបច្ចុប្បន្ន ក្នុងការទូទាត់ចំណាយ ដែលជាលទ្ធផលនៃការងារដែលបានបំពេញរួចមកហើយ ដោយ និយោជិត ហើយកាតព្វកិច្ចនោះអាចធ្វើការប៉ាន់ស្មានបានដោយភាព ជឿជាក់។

(ii). អត្ថប្រយោជន៍និយោជិតរយៈពេលវែង

កាតព្វកិច្ចរបស់ក្រុមហ៊ុនចំពោះអត្ថប្រយោជន៍និយោជិតរយៈពេល វែងគឺជាចំណាយលើអត្ថប្រយោជន៍ដែលនិយោជិតត្រូវទទួលបានពីការ បំពេញការងារក្នុងការិយបរិច្ឆេទកន្លងផុតទៅ និងបច្ចុប្បន្ន។ អត្ថប្រយោជន៍ និយោជិតរយៈពេលវែងត្រូវបានធ្វើអប្បបរមាទៅតម្លៃបច្ចុប្បន្ន។ ការវាស់វែង សារជាថ្មីត្រូវបានទទួលស្គាល់ជាចំណេញ ឬខាតដែលចំណាយនេះ បានកើតឡើង។

ត. សិទ្ធិធាន

សិទ្ធិធាន ត្រូវបានទទួលស្គាល់នៅក្នុងរបាយការណ៍ស្ថានភាព ហិរញ្ញវត្ថុនៅពេលដែលក្រុមហ៊ុនមានកាតព្វកិច្ចតាមផ្លូវច្បាប់ ឬកាតព្វកិច្ច ប្រយោលនាពេលបច្ចុប្បន្នដែលជាលទ្ធផលនៃព្រឹត្តិការណ៍កន្លងផុតទៅ ហើយវាមានលទ្ធភាពដែលតម្រូវឱ្យមានលំហូរចេញនូវអត្ថប្រយោជន៍ សេដ្ឋកិច្ច ក្នុងការបំពេញនូវកាតព្វកិច្ចនោះ។ ប្រសិនបើ ផលប៉ះពាល់ មានលក្ខណៈជាសារវន្តសិទ្ធិធាន ត្រូវបានកំណត់ដោយអប្បបរមា លំហូរទឹកប្រាក់ ដែលរំពឹងថានឹងត្រូវទូទាត់នាពេលអនាគតដោយប្រើ អត្រាមុនបង់ពន្ធដែលឆ្លុះបញ្ចាំងពីការប៉ាន់ស្មាននៃតម្លៃពេលវេលាក្នុង លក្ខខណ្ឌទីផ្សារបច្ចុប្បន្ន និងហានិភ័យជាក់លាក់ចំពោះបំណុលទាំង នោះ។ អប្បបរមានៅសល់ត្រូវបានទទួលស្គាល់ជាថ្លៃដើមហិរញ្ញប្បទាន។

ថ. ការប្រាក់

អត្រាការប្រាក់ប្រសិទ្ធភាព

ចំណូលការប្រាក់ និងចំណាយការប្រាក់ត្រូវបានទទួលស្គាល់នៅក្នុង ចំណេញ ឬខាត ដោយប្រើវិធីសាស្ត្រការប្រាក់ប្រសិទ្ធភាព ។ “អត្រាការ ប្រាក់ប្រសិទ្ធភាព” គឺជាអត្រាដែលអាចធ្វើអប្បបរមាសាច់ប្រាក់ដែលរំពឹង ថានឹងទូទាត់ ឬនឹងត្រូវទទួល តាមរយៈអាយុកាលរំពឹងទុករបស់ឧបករណ៍ ហិរញ្ញវត្ថុនោះ ឱ្យមកស្មើនឹង៖

- តម្លៃយោងដុលរបស់ទ្រព្យសកម្មហិរញ្ញវត្ថុ ឬ
- រំលស់តម្លៃដើមរបស់បំណុលហិរញ្ញវត្ថុ។

នៅពេលគណនាអត្រាការប្រាក់ប្រសិទ្ធភាព សម្រាប់ឧបករណ៍ ហិរញ្ញវត្ថុក្រៅពីទ្រព្យដែលបានទិញ ឬទ្រព្យសកម្មដែលមានឱនភាព នៃតម្លៃ នៅពេលទិញក្រុមហ៊ុនធ្វើការប៉ាន់ស្មានលើលំហូរទឹកប្រាក់នាពេល អនាគត ដោយពិចារណាលើលក្ខខណ្ឌទាំងអស់របស់កិច្ចសន្យាឧបករណ៍ ហិរញ្ញវត្ថុ ប៉ុន្តែមិនរាប់បញ្ចូលនូវការខាតបង់ឥណទានដែលរំពឹងទុកនោះទេ (ECL)។ សម្រាប់ទ្រព្យសកម្មដែលទិញ ឬទ្រព្យសកម្មហិរញ្ញវត្ថុដែលមាន ឱនភាពនៃតម្លៃនៅពេលទិញអត្រាការប្រាក់ប្រសិទ្ធភាពដែលបានកែតម្រូវ ហានិភ័យឥណទានត្រូវបានគណនាដោយប្រើលំហូរទឹកប្រាក់ប៉ាន់ស្មាន នាពេលអនាគតរួមបញ្ចូលទាំងការខាតបង់ឥណទានដែលរំពឹងទុក (ECL)។

ការគណនាអត្រាការប្រាក់ប្រសិទ្ធភាពរួមបញ្ចូលនូវតម្លៃដើមប្រតិបត្តិការ និងកម្រៃទាំងអស់ដែលបានបង់ ឬទទួលបានដែលជាផ្នែកនៃអត្រាការប្រាក់ ប្រសិទ្ធភាព។ ថ្លៃដើមប្រតិបត្តិការរួមមាន ការចំណាយបន្ថែមដែល ពាក់ព័ន្ធផ្ទាល់ទៅនឹងការទិញ ឬការបោះផ្សាយទ្រព្យសកម្មហិរញ្ញវត្ថុ ឬ បំណុលហិរញ្ញវត្ថុ។

រំលស់ថ្លៃដើម និងតម្លៃយោងដុល

រំលស់ថ្លៃដើមរបស់ទ្រព្យសកម្មហិរញ្ញវត្ថុ ឬបំណុលហិរញ្ញវត្ថុ គឺជា ចំនួនដែលទ្រព្យសកម្មហិរញ្ញវត្ថុ ឬបំណុលហិរញ្ញវត្ថុ ត្រូវបានវាស់វែងនៅ ពេលទទួលស្គាល់ជាលើកដំបូងដកការទូទាត់សងប្រាក់ដើមបូក ឬដក រំលស់បង្គរ ដោយប្រើអត្រាការប្រាក់ប្រសិទ្ធភាព ចំពោះភាពខុសគ្នា រវាងចំនួនដែលទទួលស្គាល់ជាលើកដំបូង និងចំនួននៅពេលដល់ កាលកំណត់ និងត្រូវធ្វើនិយ័តភាពចំពោះសិទ្ធិធនលើការខាតបង់ ឥណទានដែលបានរំពឹងទុកចំពោះទ្រព្យសកម្មហិរញ្ញវត្ថុ។

តម្លៃយោងដុលរបស់ទ្រព្យសកម្មហិរញ្ញវត្ថុ គឺជារំលស់ថ្លៃដើម របស់ទ្រព្យសកម្មហិរញ្ញវត្ថុមុនពេលកែតម្រូវសិទ្ធិធនសម្រាប់ការ ខាតបង់ឥណទានដែលបានរំពឹងទុក។

ការគណនាចំណូលការប្រាក់ និងចំណាយការប្រាក់

អត្រាការប្រាក់ប្រសិទ្ធភាពរបស់ទ្រព្យសកម្មហិរញ្ញវត្ថុ ឬបំណុល ហិរញ្ញវត្ថុ ត្រូវបានគណនានៅពេលទទួលស្គាល់ទ្រព្យសកម្មហិរញ្ញវត្ថុ ឬបំណុលហិរញ្ញវត្ថុជាលើកដំបូង។ ក្នុងការគណនាចំណូលការប្រាក់ និងចំណាយការប្រាក់អត្រាការប្រាក់ប្រសិទ្ធភាពត្រូវបានប្រើផ្អែកលើតម្លៃ យោងដុលរបស់ទ្រព្យសកម្ម (នៅពេលដែលទ្រព្យសកម្មមិនត្រូវបានចាត់ ទុកថាមានឱនភាពនៃតម្លៃ) ឬរំលស់ថ្លៃដើមនៃបំណុល។ អត្រាការប្រាក់

ប្រសិទ្ធភាព ត្រូវធ្វើការកែប្រែឡើងវិញដោយការប៉ាន់ស្មានឡើងវិញនូវ លំហូរទឹកប្រាក់របស់ឧបករណ៍ហិរញ្ញវត្ថុដែលមានអត្រាការប្រាក់ប្រែប្រួល ដើម្បីឆ្លុះបញ្ចាំងពីការផ្លាស់ប្តូររបស់អត្រាការប្រាក់ទីផ្សារ។ អត្រាការ ប្រាក់ប្រសិទ្ធភាពក៏ត្រូវធ្វើការកែប្រែឡើងវិញ សម្រាប់ការកែតម្រូវតម្លៃ សមស្របនៃឧបករណ៍ការពារនៅកាលបរិច្ឆេទដែលរំលស់ត្រូវបានចាប់ ផ្តើមកែតម្រូវ។

ចំពោះទ្រព្យសកម្មហិរញ្ញវត្ថុដែលមានឱនភាពនៃតម្លៃបន្ទាប់ពីបាន ទទួលស្គាល់ជាលើកដំបូងចំណូលការប្រាក់ ត្រូវបានគណនាដោយប្រើ អត្រាការប្រាក់ប្រសិទ្ធភាព ផ្អែកលើរំលស់ថ្លៃដើមរបស់ទ្រព្យសកម្ម ហិរញ្ញវត្ថុ។ ប្រសិនបើទ្រព្យសកម្មហិរញ្ញវត្ថុលែងមានឱនភាពនៃតម្លៃ នោះការគណនាការប្រាក់ត្រូវផ្អែកលើមូលដ្ឋានតម្លៃដុលវិញ។

ចំពោះទ្រព្យសកម្មហិរញ្ញវត្ថុដែលមានឱនភាពនៃតម្លៃចាប់តាំងពី ទទួលស្គាល់ជាលើកដំបូងចំណូលការប្រាក់ត្រូវបានគណនាដោយប្រើ អត្រាការប្រាក់ប្រសិទ្ធភាព ដែលត្រូវបានកែតម្រូវនូវហានិភ័យផ្អែកលើ រំលស់ថ្លៃដើមនៃទ្រព្យសកម្មហិរញ្ញវត្ថុនោះ។ ការគណនាចំណូលការប្រាក់ នេះ មិនត្រូវប្តូរទៅមូលដ្ឋានតម្លៃដុលវិញនោះទេ ទោះបីជាហានិភ័យ ឥណទានរបស់ទ្រព្យសកម្មនោះ មានភាពប្រសើរក៏ដោយ។

ការបង្ហាញ

ចំណូលការប្រាក់ ត្រូវបានគណនាដោយប្រើវិធីសាស្ត្រការប្រាក់ ប្រសិទ្ធភាព ដែលបានបង្ហាញនៅក្នុងចំណេញ ឬខាត និងលទ្ធផល លម្អិតផ្សេងៗរួមបញ្ចូលការប្រាក់លើទ្រព្យសកម្មហិរញ្ញវត្ថុ និងបំណុល ហិរញ្ញវត្ថុដែលបានវាស់វែងតាមរំលស់ថ្លៃដើម។

ចំណាយការប្រាក់ត្រូវបានបង្ហាញនៅក្នុងរបាយការណ៍ចំណេញ ឬខាត និងលទ្ធផលលម្អិតផ្សេងៗ រួមបញ្ចូលបំណុលហិរញ្ញវត្ថុដែល បានវាស់វែងតាមរំលស់ថ្លៃដើម។

១. កម្រៃ និងជើងសារ

ចំណូល និងចំណាយកម្រៃ និងជើងសារ ដែលជាផ្នែកនៃអត្រាការ ប្រាក់ប្រសិទ្ធភាព របស់ទ្រព្យសកម្មហិរញ្ញវត្ថុ និងបំណុលហិរញ្ញវត្ថុ ត្រូវ បានរួមបញ្ចូលទៅក្នុងអត្រាការប្រាក់ប្រសិទ្ធភាព។

ចំណូលកម្រៃ និងជើងសារផ្សេងទៀតត្រូវបានទទួលស្គាល់នៅ ពេលបានបំពេញសេវាកម្ម។

កិច្ចសន្យាជាមួយអតិថិជនដែលទទួលស្គាល់ជាឧបករណ៍ហិរញ្ញវត្ថុ នៅក្នុងរបាយការណ៍ហិរញ្ញវត្ថុរបស់ក្រុមហ៊ុនអាចមានវិសាលភាពដោយ ផ្អែកនៅក្នុង ស.រ.ហ.អ.ក ៩ និងដោយផ្អែកនៅក្នុង ស.រ.ហ.អ.ក ១៥។ ក្នុងករណីនេះ ជាដំបូងក្រុមហ៊ុនត្រូវអនុវត្ត ស.រ.ហ.អ.ក ៩ ដើម្បីបែងចែក និងវាស់វែងផ្នែកនៃកិច្ចសន្យា ដែលចាត់ចូលនៅក្នុង វិសាលភាពនៃ ស.រ.ហ.អ.ក ៩ ហើយបន្ទាប់មកអនុវត្ត ស.រ.ហ.អ.ក ១៥ ចំពោះផ្នែកដែលនៅសេសសល់។

៨. ឱនភាពនៃតម្លៃរបស់ទ្រព្យសកម្មមិនមែនហិរញ្ញវត្ថុ

តម្លៃយោងនៃទ្រព្យសកម្មមិនមែនហិរញ្ញវត្ថុរបស់ក្រុមហ៊ុនក្រៅពីសន្និធិទ្រព្យសកម្មជាប់កិច្ចសន្យា និងពន្ធពន្យារជាទ្រព្យសកម្ម ត្រូវបានត្រួតពិនិត្យឡើងវិញនៅពេលវាយបញ្ជីចេញការណែនាំនីមួយៗ ដើម្បីកំណត់ថា តើមានសញ្ញាណណាមួយដែលបង្ហាញថាទ្រព្យសកម្មទាំងនោះមានឱនភាពនៃតម្លៃឬទេ។ ប្រសិនបើមានសញ្ញាណនោះកើតឡើង នោះការប៉ាន់ស្មានលើតម្លៃដែលអាចប្រមូលមកវិញបានរបស់ទ្រព្យសកម្មត្រូវបានធ្វើឡើង។ ចំពោះទ្រព្យសកម្មអ្វីដែលមានអាយុកាលប្រើប្រាស់មិនកំណត់ ឬមិនទាន់អាចប្រើប្រាស់បានតម្លៃដែលអាចប្រមូលមកវិញបានត្រូវធ្វើការប៉ាន់ស្មានជាដៀងរាល់ឆ្នាំក្នុងពេលតែមួយ។ ការខាតបង់លើឱនភាពនៃតម្លៃត្រូវបានទទួលស្គាល់ប្រសិនបើតម្លៃយោងរបស់ទ្រព្យសកម្ម ឬឯកតាបង្កើតសាច់ប្រាក់ធំជាងការប៉ាន់ស្មានតម្លៃដែលអាចប្រមូលមកវិញបាន។

តម្លៃដែលអាចប្រមូលមកវិញបានរបស់ទ្រព្យសកម្ម ឬឯកតាបង្កើតសាច់ប្រាក់ គឺជាតម្លៃដែលធំជាងរវាងតម្លៃប្រើប្រាស់ និងតម្លៃសមស្រប ដកចំណាយដើម្បីលក់ចេញ។ ក្នុងការប៉ាន់ប្រមាណតម្លៃប្រើប្រាស់ ការប៉ាន់ស្មានលំហូរទឹកប្រាក់នាពេលអនាគតត្រូវបានធ្វើអប្បបរមានៅនឹងតម្លៃបច្ចុប្បន្ន ដោយប្រើអត្រាការប្រាក់មុនបង់ពន្ធដែលឆ្លុះបញ្ចាំងការប៉ាន់ប្រមាណតម្លៃពេលវេលាក្នុងលក្ខខណ្ឌទីផ្សារបច្ចុប្បន្ន និងហានិភ័យជាក់លាក់សម្រាប់ទ្រព្យសកម្មទាំងនោះ ឬឯកតាបង្កើតសាច់ប្រាក់។ សម្រាប់គោលបំណងនៃការធ្វើតេស្តលើឱនភាពនៃតម្លៃទ្រព្យសកម្មត្រូវបានដាក់បញ្ចូលគ្នាជាក្រុមតូចៗដែលអាចបង្កើតសាច់ប្រាក់បានពីការបន្តការប្រើប្រាស់ ដោយមិនពឹងផ្អែកខ្លាំងលើលំហូរទឹកប្រាក់នៃទ្រព្យសកម្ម ឬឯកតាបង្កើតសាច់ប្រាក់។

ការខាតបង់លើឱនភាពនៃតម្លៃ ត្រូវបានទទួលស្គាល់ជាចំណេញឬខាត។ ការខាតបង់លើឱនភាពនៃតម្លៃនៃឯកតាបង្កើតសាច់ប្រាក់ត្រូវបានបែងចែកដោយកាត់បន្ថយតម្លៃយោងនៃតម្លៃកេរ្តិ៍ឈ្មោះរបស់ឯកតាបង្កើតសាច់ប្រាក់ (ក្រុមនៃឯកតាបង្កើតសាច់ប្រាក់) ជាមុន ហើយបន្ទាប់មកដើម្បីកាត់បន្ថយតម្លៃយោងនៃទ្រព្យសកម្មដទៃទៀតនៅក្នុងឯកតាបង្កើតសាច់ប្រាក់ (ក្រុមនៃឯកតាបង្កើតសាច់ប្រាក់) លើមូលដ្ឋានសមមាត្រ។

ការខាតបង់លើឱនភាពនៃតម្លៃដែលទទួលស្គាល់ក្នុងពេលកន្លងផុតទៅ ត្រូវបានប៉ាន់ប្រមាណរាល់កាលបរិច្ឆេទនៃការវាយការណ៍ថា តើមានសញ្ញាណណាមួយដែលការខាតបង់បានថយចុះ ឬលែងមានការខាតបង់តទៅទៀត។ ការខាតបង់លើឱនភាពនៃតម្លៃ ត្រូវកត់ត្រាបញ្ជាសមកវិញប្រសិនបើមានការប្រែប្រួលតម្លៃប៉ាន់ស្មានដែលប្រើប្រាស់ដើម្បីកំណត់តម្លៃដែលអាចប្រមូលមកវិញបាន។ ការខាតបង់លើឱនភាពនៃតម្លៃ ត្រូវបានកត់ត្រាបញ្ជាសមកវិញត្រឹមតម្លៃដែលមិនធ្វើឱ្យតម្លៃយោងរបស់ទ្រព្យសកម្មនេះមិនលើសពីតម្លៃយោងដែលត្រូវកំណត់ (ដករំលស់) ក្នុងករណីពុំមានការទទួលស្គាល់ការខាតបង់លើឱនភាពនៃតម្លៃ ។

៩. ពន្ធលើប្រាក់ចំណេញ

ចំណាយពន្ធលើប្រាក់ចំណេញមានពន្ធលើប្រាក់ចំណេញប្រចាំឆ្នាំ និងពន្ធពន្យារ។ ពន្ធលើប្រាក់ចំណេញត្រូវបានទទួលស្គាល់ជាចំណេញឬខាតលើកំលែងតែពន្ធនេះទាក់ទងទៅនឹងធាតុដែលត្រូវទទួលស្គាល់ដោយផ្ទាល់នៅក្នុងមូលធន ឬលទ្ធផលលម្អិតផ្សេងៗ។

ក្រុមហ៊ុនបានកំណត់ថា ការប្រាក់ និងការដាក់ពិន័យទាក់ទងនឹងពន្ធលើប្រាក់ចំណេញមបញ្ចូលបំណកស្រាយពន្ធមិនច្បាស់លាស់មិនបំពេញទៅនឹងនិយមន័យនៃពន្ធលើប្រាក់ចំណេញ ដូច្នេះហើយវាត្រូវបានកត់ត្រាក្រោមស្តង់ដារគណនេយ្យអន្តរជាតិនៃកម្ពុជា (ស.គ.អ.ក) ៣៧ សិរិធានធនបំណុលយថាភាព និងទ្រព្យសកម្មយថាភាព ហើយត្រូវបានទទួលស្គាល់ថាជាការចំណាយដែលពាក់ព័ន្ធ “ការចំណាយផ្សេងទៀត”។

(i). ពន្ធលើប្រាក់ចំណេញប្រចាំឆ្នាំ

ពន្ធលើប្រាក់ចំណេញប្រចាំឆ្នាំរួមមាន ពន្ធដែលត្រូវបង់ ឬទទួលលើប្រាក់ចំណេញជាប់ពន្ធប្រចាំឆ្នាំដោយប្រើអត្រាពន្ធដែលបានអនុម័ត ឬបានអនុម័តជាអាទិ៍នៅកាលបរិច្ឆេទវាយការណ៍ និងនិយ័តភាពណាមួយទៅលើពន្ធត្រូវបង់ពីឆ្នាំមុនៗ។

(ii). ពន្ធពន្យារ

ពន្ធពន្យារត្រូវបានទទួលស្គាល់ដោយផ្អែកលើភាពលម្អៀងបណ្តោះអាសន្នរវាងតម្លៃយោងរបស់ទ្រព្យសកម្ម និងបំណុលនៅក្នុងរបាយការណ៍ហិរញ្ញវត្ថុ និងតម្លៃយោងសម្រាប់ការគិតពន្ធ។

ពន្ធពន្យារជាទ្រព្យសកម្ម ត្រូវទទួលស្គាល់ចំពោះការខាតបង់ពន្ធមិនទាន់បានប្រើប្រាស់ និងភាពលម្អៀងបណ្តោះអាសន្នដែលអាចកាត់កងបានត្រឹមតម្លៃដែលប្រាក់ចំណេញជាប់ពន្ធនាពេលអនាគតអាចប្រើប្រាស់សម្រាប់កាត់កងជាមួយភាពលម្អៀងបណ្តោះអាសន្ននោះបាន។ ពន្ធពន្យារជាទ្រព្យសកម្ម ត្រូវបានត្រួតពិនិត្យនៅរាល់កាលបរិច្ឆេទវាយការណ៍ និងត្រូវបានកាត់បន្ថយក្នុងករណីមិនអាចប្រើប្រាស់នូវអត្ថប្រយោជន៍ពន្ធទាំងនោះបាន។ ការកាត់បន្ថយនោះត្រូវកត់ត្រាបញ្ជាសមកវិញនៅពេលដែលប្រាក់ចំណេញជាប់ពន្ធនាពេលអនាគតមានលក្ខណៈប្រសើរឡើង។

ពន្ធពន្យារជាទ្រព្យសកម្ម ត្រូវបានវាស់វែងតាមអត្រាពន្ធដែលរំពឹងថានឹងត្រូវប្រើចំពោះភាពលម្អៀងបណ្តោះអាសន្ន នៅពេលដែលវាអាចប្រើប្រាស់បាន ឬកាត់កងបាន ដោយប្រើអត្រាពន្ធនៅកាលបរិច្ឆេទវាយការណ៍។

ការវាស់វែងពន្ធពន្យារឆ្លុះបញ្ចាំងនូវពន្ធដែលក្រុមហ៊ុនរំពឹងថាអាចប្រើប្រាស់បាន ឬអាចកាត់កងបាននូវតម្លៃយោងរបស់ទ្រព្យសកម្មនិងបំណុល។

ពន្ធពន្យារជាទ្រព្យសកម្ម និងពន្ធពន្យារជាបំណុលអាចកាត់កងបានតែក្នុងករណីវាបានបំពេញលក្ខខណ្ឌជាក់លាក់ណាមួយ។

ប. បំណុលថាភាព

ក្នុងករណីដែលមិនតម្រូវឱ្យមានការហូរចេញនូវអត្ថប្រយោជន៍សេដ្ឋកិច្ច ឬចំនួនទឹកប្រាក់ដែលមិនអាចប៉ាន់ស្មានបាន នោះកាតព្វកិច្ចមិនត្រូវបានទទួលស្គាល់នៅក្នុងរបាយការណ៍ស្ថានភាពហិរញ្ញវត្ថុនោះទេ ហើយវាត្រូវបានបង្ហាញថាជាបំណុលថាភាពលើកលែងតែប្រូបាប៊ីលីតេនៃលំហូរចេញនូវអត្ថប្រយោជន៍សេដ្ឋកិច្ចគឺស្មើតែគ្មាន។ កាតព្វកិច្ចដែលអាចកើតមាន ដែលអស្ថិរភាពនៃកាតព្វកិច្ច នឹងត្រូវបានបញ្ជាក់ដោយការកើតឡើង ឬមិនកើតឡើងនៃព្រឹត្តិការណ៍នាពេលអនាគតមួយឬច្រើនក៏ត្រូវបានបង្ហាញថាជាបំណុលថាភាពដែលអាចកើតមានឡើងលុះត្រាតែប្រូបាប៊ីលីតេនៃការហូរចេញនូវអត្ថប្រយោជន៍សេដ្ឋកិច្ចគឺស្មើតែគ្មាន។

ផ. ទ្រព្យសកម្មថាភាព

ក្នុងករណីដែលមិនមានលទ្ធភាពហូរចូលនូវអត្ថប្រយោជន៍សេដ្ឋកិច្ច ឬចំនួនទឹកប្រាក់ដែលមិនអាចប៉ាន់ស្មានបាននោះ ទ្រព្យសកម្មមិនត្រូវបានទទួលស្គាល់នៅក្នុងរបាយការណ៍ស្ថានភាពហិរញ្ញវត្ថុឡើយ ហើយវាត្រូវបានបង្ហាញថាជាទ្រព្យសកម្មថាភាព លើកលែងតែប្រូបាប៊ីលីតេនៃលំហូរចូលនូវអត្ថប្រយោជន៍សេដ្ឋកិច្ចគឺស្មើតែគ្មាន។ កាតព្វកិច្ចដែលអាចកើតមាន ដែលអស្ថិរភាពនៃទ្រព្យសកម្ម នឹងត្រូវបានបញ្ជាក់ដោយការកើតឡើង ឬមិនកើតឡើងនៃព្រឹត្តិការណ៍នាពេលអនាគតមួយ ឬច្រើនក៏ត្រូវបានបង្ហាញថាជាទ្រព្យសកម្មថាភាពដែលអាចកើតមានឡើងលុះត្រាតែប្រូបាប៊ីលីតេនៃការហូរចូលនូវអត្ថប្រយោជន៍សេដ្ឋកិច្ចគឺស្មើតែគ្មាន។

៣៦. ការពន្យល់អំពីការផ្លាស់ប្តូរទៅ ស.រ.ទ.ហ.អ.ក

ការអនុវត្តក្របខណ្ឌស្តង់ដារ ស.រ.ទ.ហ.អ.ក

ក្រុមហ៊ុនបាន អនុវត្តស្តង់ដាររបាយការណ៍ទាក់ទងនឹង ហិរញ្ញវត្ថុអន្តរជាតិនៃកម្ពុជា (“ស.រ.ទ.ហ.អ.ក”) ដែលបានសង្កត់ភាពដូចស្តង់ដាររបាយការណ៍ទាក់ទងនឹងហិរញ្ញវត្ថុអន្តរជាតិ (“ស.រ.ទ.ហ.អ”) ដែលចេញដោយក្រុមប្រឹក្សាស្តង់ដារគណនេយ្យអន្តរជាតិ (“IASB”) នាថ្ងៃទី ១ ខែ មករា ឆ្នាំ ២០១៩។ របាយការណ៍ហិរញ្ញវត្ថុនេះ ជារបាយការណ៍ហិរញ្ញវត្ថុដែលបានរៀបចំឡើងស្របតាម ស.រ.ទ.ហ.អ.ក រួមទាំងការអនុវត្ត ស.រ.ហ.អ.ក ១ ការអនុវត្តជាលើកដំបូង ស.រ.ទ.ហ.អ.ក។

ហេតុដូច្នេះ ក្រុមហ៊ុនបានរៀបចំរបាយការណ៍ហិរញ្ញវត្ថុ ដោយអនុលោមតាម ស.រ.ទ.ហ.អ.ក ដែលមានប្រសិទ្ធភាពអនុវត្តសម្រាប់ការិយបរិច្ឆេទចាប់ផ្តើមនៅ ឬនៅក្រោយថ្ងៃទី ៣១ ខែ ធ្នូ ឆ្នាំ ២០១៩ រួមជាមួយនឹងព័ត៌មានប្រៀបធៀប នាថ្ងៃទី ៣១ ខែ ធ្នូ ឆ្នាំ ២០១៨ និងសម្រាប់ការិយបរិច្ឆេទដែលបានបញ្ចប់ថ្ងៃទី ៣១ ខែ ធ្នូ ឆ្នាំ ២០១៨ ដូចដែលបានរៀបរាប់នៅក្នុងគោលនយោបាយគណនេយ្យសំខាន់ៗនៅក្នុងកំណត់សម្គាល់ ៣៥។

ក្នុងការរៀបចំរបាយការណ៍ហិរញ្ញវត្ថុទាំងនេះរបាយការណ៍ស្ថានភាពហិរញ្ញវត្ថុរបស់ក្រុមហ៊ុនត្រូវបានរៀបចំឡើងដំបូង នៅថ្ងៃទី ១ ខែ មករា ឆ្នាំ ២០១៨ ដែលជាការិយបរិច្ឆេទនៃការផ្លាស់ប្តូរទៅ ស.រ.ទ.ហ.អ.ក។ និយ័តភាពសំខាន់ៗដែលបានធ្វើឡើងដោយក្រុមហ៊ុនក្នុងការកត់ត្រាឡើងវិញនូវរបាយការណ៍ស្ថានភាពហិរញ្ញវត្ថុរបស់ខ្លួន នាថ្ងៃទី ១ ខែ មករា ឆ្នាំ ២០១៨ និងរបាយការណ៍ហិរញ្ញវត្ថុដែលបានបោះផ្សាយពីមុនសម្រាប់ការិយបរិច្ឆេទដែលបានបញ្ចប់នៅថ្ងៃទី ៣១ ខែ ធ្នូ ឆ្នាំ ២០១៨ ដែលរបាយការណ៍ហិរញ្ញវត្ថុនេះត្រូវបានរៀបចំឡើងដោយ ស្របទៅតាមស្តង់ដារគណនេយ្យកម្ពុជា និងគោលការណ៍ណែនាំរបស់ធនាគារជាតិនៃកម្ពុជា ពាក់ព័ន្ធនឹងការរៀបចំរបាយការណ៍ហិរញ្ញវត្ថុ ហៅកាត់ថា (“ស្តង់ដារពីមុន”) ត្រូវបានបង្ហាញដូចខាងក្រោម។

ការអនុវត្តការលើកលែងដែលអាចជ្រើសរើសបាន

ស.រ.ហ.អ.ក១ អនុញ្ញាតឱ្យអ្នកអនុវត្តជាលើកដំបូងស្រាវជ្រាវលើកលែងមួយចំនួនពីការអនុវត្តតាមវិធីសាស្ត្រប្រតិបត្តិការស.រ.ហ.អ.ក។ ក្រុមហ៊ុនបានអនុវត្តការលើកលែងដូចខាងក្រោម៖

តម្លៃសមស្រប ឬការវាយតម្លៃឡើងវិញដោយចាត់ទុកជាថ្លៃដើម - ទ្រព្យនិងបរិក្ខារ

ក្រុមហ៊ុនបានជ្រើសរើសដើម្បីវាស់វែងធាតុនីមួយៗនៃទ្រព្យ និងបរិក្ខារដោយប្រើប្រាស់ស្តង់ដារពីមុន ដែលអាចប្រៀបធៀបបានទៅនឹងតម្លៃដើមដករំលស់ ស្របតាម ស.រ.ទ.ហ.អ.ក នៅការិយបរិច្ឆេទផ្លាស់ប្តូរទៅ ស.រ.ទ.ហ.អ.ក។

កតិសន្យា

ស.រ.ហ.អ.ក១៦ណែនាំអំពីការធ្វើវិសោធនកម្មដែលមានសារៈសំខាន់ចំពោះ ស.រ.ហ.អ.ក ១ ដែលរួមមានជម្រើសសម្រាប់អ្នកអនុវត្តជាលើកដំបូង ដើម្បីអនុវត្តនិយមន័យកតិសន្យាថ្មីចំពោះកិច្ចសន្យាដែលមានស្រាប់នៅកាលបរិច្ឆេទនៃការផ្លាស់ប្តូរដោយផ្អែកលើដំណើរហេតុ និងកាលៈទេសៈនៅការិយបរិច្ឆេទនោះ។

ក្រុមហ៊ុនបានអនុវត្តការលើកលែងដូចខាងលើ និងរក្សាការសន្និដ្ឋានដែលទទួលបានពីការវាយតម្លៃដែលបានធ្វើឡើងកាលពីឆ្នាំមុនក្រោមស្តង់ដារពីមុន សម្រាប់ការរៀបចំកតិសន្យាដែលមានស្រាប់។

ជម្រើសនៃការលើកលែងផ្សេងៗទៀតដែលមាននៅក្នុងស.រ.ហ.អ.ក១ ដែលមិនត្រូវបានពិភាក្សានៅទីនេះ គឺមិនមានផលប៉ះពាល់ជាសារវន្តដល់ក្រុមហ៊ុនឡើយ។

ការលើកលែងដែលមិនអាចជ្រើសរើសបាន

ការប៉ាន់ស្មាន

ការប៉ាន់ស្មាននៅថ្ងៃទី ១ ខែ មករា ឆ្នាំ ២០១៨ និងនៅថ្ងៃទី ៣១ ខែ ធ្នូ ឆ្នាំ ២០១៨ គឺស្របគ្នានឹងការប៉ាន់ស្មានដែលមានការិយបរិច្ឆេទដូចគ្នា ដោយស្របតាមស្តង់ដារពិមុន។ ការប៉ាន់ស្មានដែលក្រុមហ៊ុនបានប្រើ ដើម្បីបង្ហាញចំនួនទឹកប្រាក់ទាំងនេះ ដោយអនុលោមទៅតាម ស.រ.ទ.ហ.អ.ក គឺឆ្លុះបញ្ចាំងពីលក្ខខណ្ឌដែលមាននៅ ថ្ងៃទី ១ ខែ មករា ឆ្នាំ ២០១៨ ដែលជាការិយបរិច្ឆេទនៃការផ្លាស់ប្តូរទៅ ស.រ.ទ.ហ.អ.ក និងនៅថ្ងៃទី ៣១ ខែ ធ្នូ ឆ្នាំ ២០១៨។

ការឈប់ទទួលស្គាល់ទ្រព្យសកម្មហិរញ្ញវត្ថុ និងបំណុលហិរញ្ញវត្ថុ

អ្នកអនុវត្តជាលើកដំបូងត្រូវតែអនុវត្តការឈប់ទទួលស្គាល់តាម តម្រូវការរបស់ ស.រ.ទ.ហ.អ.ក សម្រាប់ប្រតិបត្តិការដែលបានកើតឡើង នៅថ្ងៃ ឬនៅក្រោយថ្ងៃទី ១ ខែ មករា ឆ្នាំ ២០១៨ ជាការិយបរិច្ឆេទនៃ ការផ្លាស់ប្តូរទៅ ស.រ.ទ.ហ.អ.ក តាមវិធីសាស្ត្រទស្សនវិស័យ។ ទោះជា យ៉ាងណាក៏ដោយ អង្គភាពមួយអាចអនុវត្តការឈប់ទទួលស្គាល់តាម តម្រូវការរបស់ ស.រ.ទ.ហ.អ.ក ចាប់ពីការិយបរិច្ឆេទប្រតិបត្តិសកម្មដែល អង្គភាពបានជ្រើសរើស ប្រសិនបើព័ត៌មានដែលតម្រូវឱ្យធ្វើបែបនេះ គឺ ទទួលបាននៅពេលចាប់ផ្តើមធ្វើប្រតិបត្តិការគណនេយ្យទាំងនោះ។

ក្រុមហ៊ុនបានអនុវត្តតាមតម្រូវការនៃការឈប់ទទួលស្គាល់របស់ ស.រ.ទ.ហ.អ.ក តាមវិធីសាស្ត្រទស្សនវិស័យសម្រាប់ប្រតិបត្តិការ ដែល កើតឡើងនៅថ្ងៃ ឬនៅក្រោយថ្ងៃទី ១ ខែ មករា ឆ្នាំ ២០១៨។

ការផ្ទៀងផ្ទាត់រួមមានជួរឈរពីសម្រាប់ការិយបរិច្ឆេទនីមួយៗក៏ដូច ជាលទ្ធផលនៃស្តង់ដារពិមុន និង ស.រ.ទ.ហ.អ.ក។ ជួរឈរនៃ “ការធ្វើ ចំណាត់ថ្នាក់ឡើងវិញ” រួមមានការធ្វើចំណាត់ថ្នាក់ឡើងវិញ និងការវិភាគ ចំនួនទឹកប្រាក់ឡើងវិញ តាមស្តង់ដារពិមុន និង ស.រ.ទ.ហ.អ.ក សម្រាប់ របាយការណ៍ស្ថានភាពហិរញ្ញវត្ថុ។ ជួរឈរនៃ “ផលប៉ះពាល់នៃការ ផ្លាស់ប្តូរទៅ ស.រ.ទ.ហ.អ.ក” បានបង្ហាញពីផលប៉ះពាល់នៃការផ្លាស់ប្តូរ ការទទួលស្គាល់ និងការវាស់វែងដែលតម្រូវដោយការផ្លាស់ប្តូរទៅ ស.រ.ទ.ហ.អ.ក។ ជួរឈរនៃ “ផលប៉ះពាល់ពីការផ្លាស់ប្តូរទៅ ស.រ.ទ. ហ.អ.ក” ត្រូវបានវិភាគបន្ថែមទៀតលើប្រភេទនៃនិយ័តភាព។

ការពន្យល់ពីរបៀបនៃការផ្លាស់ប្តូរពីស្តង់ដារពិមុន ទៅ ស.រ.ទ.ហ.អ.ក និងការអនុវត្ត ស.រ.ហ.អ.ក ៩ និងស.រ.ហ.អ.ក ១៥ បានជះឥទ្ធិពលដល់ ស្ថានភាពហិរញ្ញវត្ថុលទ្ធផលហិរញ្ញវត្ថុ និងលំហូរទឹកប្រាក់របស់ក្រុមហ៊ុន ត្រូវបានកំណត់ដោយការសង្ខេបពីបរិមាណនៃការប៉ះពាល់ និងកំណត់ សម្គាល់ដែលភ្ជាប់មកជាមួយ។

៣៦.១ ការផ្ទៀងផ្ទាត់មូលធន

ការផ្ទៀងផ្ទាត់ខាងក្រោមនេះ សង្ខេបពីផលប៉ះពាល់នៃការអនុវត្តផ្សេង ស.រ.ទ.ហ.អ.ក ទៅលើស្ថានភាពហិរញ្ញវត្ថុរបស់ក្រុមហ៊ុន នាថ្ងៃទី ៣១ ខែ ធ្នូ ឆ្នាំ ២០១៧ និងនៅថ្ងៃទី ១ ខែ មករា ឆ្នាំ ២០១៨ និងរបាយការណ៍ចំណេញ ឬខាត និងលទ្ធផលសម្រេចផ្សេងៗទៀតរបស់ក្រុមហ៊ុន សម្រាប់ការិយបរិច្ឆេទដែលបានបញ្ចប់នៅថ្ងៃទី ៣១ ខែ ធ្នូ ឆ្នាំ ២០១៨។

	កំណត់សម្គាល់	ថ្ងៃទី ៣១ ខែ ធ្នូ ឆ្នាំ ២០១៧		ថ្ងៃទី ១ ខែ មករា ឆ្នាំ ២០១៨
		ប្រាក់បញ្ញើមាន កាលកំណត់	ផលប៉ះពាល់នៃអន្តរកាលលើ ស.រ.ទ.ហ.អ.ក	
ទ្រព្យសកម្ម				
សាច់ប្រាក់ និងសាច់ប្រាក់សមមូល		១២៧.៣១៦.៤៣០	-	១២៧.៣១៦.៤៣០
ប្រាក់បញ្ញើជាមួយធនាគារនានា		៥.០៤៤.៤០០	៣៣២.៧០៤	៥.៣៧៧.១០៤
ប្រាក់តម្កល់តាមច្បាប់		៤៣.៨៨០.៣៣៦	-	៤៣.៨៨០.៣៣៦
ឥណទាន និងបុរេប្រទានផ្តល់ដល់អតិថិជន - សុទ្ធ	៣៦១ ក (ii)	១.២៨៣.៨៣៩.៧៤៧	១៣.៥០៨.៩៣០	១.២៩៧.៣៤៨.៦៧៧
ទ្រព្យសកម្មផ្សេងៗ	៣៦២	២៣.៩៧៩.១៧២	(១៧.៣០៦.៨៨៤)	៦.៦៧២.២៨៨
ការវិនិយោគ - ឧបករណ៍មូលធន		៦០.៥៥៥	-	៦០.៥៥៥
ទ្រព្យសកម្មអរូបី		៣.៣៨៩.៧៦៥	-	៣.៣៨៩.៧៦៥
ទ្រព្យ និងបរិក្ខារ		៧.៥០០.០៩៨	-	៧.៥០០.០៩៨
សិទ្ធិប្រើប្រាស់ទ្រព្យសកម្ម		-	-	-
ពន្ធពន្យារជាទ្រព្យសកម្ម - សុទ្ធ	៣៦២	៤.៤០៤.៣៧៨	-	៤.៤០៤.៣៧៨
		<u>១.៤៩៩.៤១៤.៨៨១</u>	<u>(៣.៤៦៥.២៥០)</u>	<u>១.៤៩៥.៩៤៩.៦៣១</u>
				<u>១.៤៩៥.៩៤៩.៦៣១</u>

ផលប៉ះពាល់នៃអន្តរកាលលើ ស.រ.ទ.ហ.អ.ក

ការវាស់វែងឡើងវិញ ពាន់រៀល

ស.រ.ទ.ហ.អ.ក ពាន់រៀល

ថ្ងៃទី ១ ខែ មករា

ថ្ងៃទី ៣១ ខែ ធ្នូ ឆ្នាំ ២០១៧

កំណត់សម្គាល់

ផលប៉ះពាល់នៃអន្តរកាលលើ ស.វ.ទ.ហ.អ.ក

ឆ្នាំ ២០១៨

ប្រាក់បញ្ញើមាន កាត់បន្ថយ ការវិនិយោគ ការវិនិយោគ

កាត់បន្ថយ ការវិនិយោគ ការវិនិយោគ

ស.វ.ទ.ហ.អ.ក

ការវិនិយោគ

ការវិនិយោគ

បំណុល និងមូលធន

ប្រាក់បញ្ញើរបស់អភិវឌ្ឍន៍

ប្រាក់កម្ចី

អនុបំណុល

បំណុលកតិសន្យា

បំណុលផ្សេងៗ

បំណុលពន្ធលើប្រាក់ចំណេញប្រចាំឆ្នាំ

បំណុលសរុប

មូលធន

ដើមទុនក្រុមហ៊ុន

ទុនបម្រុងទុក

ទុនបម្រុងតាមបទប្បញ្ញត្តិ

ប្រាក់ចំណេញរក្សាទុក

មូលធនសរុប

បំណុល និងមូលធនសរុប

៣៦៤.៥៥៥.២២៥	៦.១៣៧.៣៧២	-	៣៧០.៧៣៦.៥៥៧
៧៨៨.៥៨៧.០៩៨	៦.៤៦០.០៦៩	(៧.៦៤២.៩៧២)	៧៨៧.៤០៤.១៩៥
៤១.៩៨៤.៨០០	៦៣២.៥០៥	២.៥៩៦.២៩២	៤៥.២១៣.៥៩៧
-	-	១៦.៤១៨.៤០២	១៦.៤១៨.៤០២
៣៨.៤០០.៩៧៦	(១៦.៦៩៥.១៩៦)	-	២១.៧០៥.៧៨០
១៣.៨៣៦.៨៣៦	-	-	១៣.៨៣៦.៨៣៦
<u>១.២៤៧.៨០៨.៩៣៦</u>	<u>(៣.៤៦៥.២៥០)</u>	<u>១១.៣៧១.៧២២</u>	<u>១.២៥៥.៧១៥.៤០៧</u>

៧១.៦៨៤.១០០

៧.១៦៨.៤១០

-

១៧២.៧៥៣.៤៣៦

២៥១.៦០៥.៩៤៦

១.៤៥៩.៤១៤.៨៨១

-	-	-	៧១.៦៨៤.១០០
-	-	-	៧.១៦៨.៤១០
-	៤.៦៣២.២៤៤	-	៤.៦៣២.២៤៤
-	(១២.៤៨៧.៦៤២)	-	១៦០.២៦៥.៧៩៤
-	(៧.៨៥៥.៣៩៨)	-	២៤៣.៧៥០.៥៤៨
<u>(៣.៤៦៥.២៥០)</u>	<u>៣.៥១៦.៣២៤</u>		<u>១.៤៥៩.៤១៥.៩៥៥</u>

ការផ្ទៀងផ្ទាត់ខាងក្រោមនេះ សង្ខេបពីផលប៉ះពាល់នៃការអនុវត្តផ្តល់ប្រាក់បញ្ញើសរុបសរុបរបស់ក្រុមហ៊ុន នាថ្ងៃទី ៣១ ខែ ធ្នូ ឆ្នាំ ២០១៧ និងនៅថ្ងៃទី ១ ខែ មករា ឆ្នាំ ២០១៨ និងរបាយការណ៍ចំណេញ ឬខាត និងលទ្ធផលលម្អិតផ្សេងៗទៀតរបស់ក្រុមហ៊ុន សម្រាប់ការិយាល័យទាំងឡាយរបស់ក្រុមហ៊ុន នាថ្ងៃទី ៣១ ខែ ធ្នូ ឆ្នាំ ២០១៨។

	ថ្ងៃទី ៣១ ខែ ធ្នូ ឆ្នាំ ២០១៨		ថ្ងៃទី ១ ខែ មករា	
	កំណត់សម្គាល់	ប្រាក់បញ្ញើមាន កាលកំណត់	ផលប៉ះពាល់នៃអន្តរកាលលើ ស.វ.ទ.ហ.អ.ក	ឆ្នាំ ២០១៨
ទ្រព្យសកម្ម				
ទ្រព្យសកម្ម		៣៦៨.២៤៤.៦១៧	-	៣៦៨.២៤៤.៦១៧
សាច់ប្រាក់ និងសាច់ប្រាក់សមមូល		២០០.០០០	៣៤០	២០០.៣៤០
ប្រាក់បញ្ញើជាមួយធនាគារនានា		១០៦.២៤៨.០៤៧	-	១០៦.២៤៨.០៤៧
ប្រាក់តម្កល់តាមច្បាប់		១.៩២៨.៦៧៥.៧៦៧	១៨.២៩៩.៧១៥	១.៩៤៦.៩៧៥.៤៨២
ឥណទាន និងបុរេប្រទានផ្តល់ដល់អ្នកចិញ្ចឹម - សុទ្ធ	៣៦ក (ii)	៤៤.១០៥.៨៧៩	(២៣.១៨៦.៧៨១)	២០.៩១៩.០៩៨
ទ្រព្យសកម្មផ្សេងៗ		៦០.២៧០	-	៦០.២៧០
ការវិនិយោគ - ឧបករណ៍មូលធន		៤.៥០៥.៨០៩	-	៤.៥០៥.៨០៩
ទ្រព្យសកម្មអរូបី		៦.៥៤៤.៥៤០	-	៦.៥៤៤.៥៤០
ទ្រព្យ និងបរិក្ខារ		-	-	-
សិទ្ធិប្រើប្រាស់ទ្រព្យសកម្ម		៧.៥៨១.៨៩៤	-	៧.៥៨១.៨៩៤
ពន្ធពន្យារជាទ្រព្យសកម្ម - សុទ្ធ	៣៦ខ	២.៤៦៦.១៦៦.៨២៣	(៤.៩២៦.៧២៦)	២.៤៦១.២៣៩.០៩៧

ថ្ងៃទី ៣១ ខែ ធ្នូ ឆ្នាំ ២០១៨

កំណត់សម្គាល់

	ប្រាក់បញ្ញើមាន កាលកំណត់	កាតាត់ថ្នាក់ឡើងវិញ ពានរង្ស៊ីល	ផលប៉ះពាល់នៃអន្តរកាលលើ ស.វ.ទ.ហ.អ.ក	ថ្ងៃទី ១ ខែ មករា ឆ្នាំ ២០១៨
បំណុល និងមូលធន				
ប្រាក់បញ្ញើរបស់អភិវឌ្ឍន៍	៩៣៥.០៨៤.២៦៤	១៦.៨២១.៦៦២	-	៩៥១.៩០៥.៩២៦
ប្រាក់កម្ចី	១.០០៤.៨៨២.១១១	៥.៥៦២.០៨៥	១.៣៥៣.០៤៣	១.០១១.៧៩៧.២៤៣
អនុបំណុល	៨៣.៥៧៤.៤០០	១.៣៧៧.០៨៦	១៥៤.៤៧១	៨៥.១០៥.៩៥៧
បំណុលភតិសន្យា	-	-	១៦.៨៩១.១៩៤	១៦.៨៩១.១៩៤
សិទ្ធិធានាធនលើអគ្គប្រយោជន៍និយោជិត	៤.៣២៣.៧៤០	-	-	៤.៣២៣.៧៤០
បំណុលផ្សេងៗ	៦៤.២៩៥.៤២៥	(២៨.៦៨៧.៥៦៣)	-	៣៥.៦០៧.៨៦២
បំណុលពន្ធលើប្រាក់ចំណេញប្រចាំឆ្នាំ	២០.៥២៣.៩៣៣	-	-	២០.៥២៣.៩៣៣
បំណុលសរុប	២.១១២.៦៨៣.៨៧៧	(៤.៩២៦.៧២៦)	១៨.៣៥៨.៧០៨	២.១២៦.១១៥.៨៥៩

	ប្រាក់បញ្ញើមាន កាលកំណត់	កាតាត់ថ្នាក់ឡើងវិញ ពានរង្ស៊ីល	ផលប៉ះពាល់នៃអន្តរកាលលើ ស.វ.ទ.ហ.អ.ក	ថ្ងៃទី ១ ខែ មករា ឆ្នាំ ២០១៨
មូលធន				
ដើមទុនក្រុមហ៊ុន	១២០.០០០.០០០	-	-	១២០.០០០.០០០
ដើមទុនបន្ថែម	២០.៨៤៦.៦០០	-	-	២០.៨៤៦.៦០០
ទុនបម្រុងទុក	១១០.៤១៥.១១៦	-	-	១១០.៤១៥.១១៦
ទុនបម្រុងតាមបទប្បញ្ញត្តិ	-	-	៨.៣៨៤.៧៦៩	៨.៣៨៤.៧៦៩
ប្រាក់ចំណេញរក្សាទុក	១០២.២២១.២៣០	-	(៣៥.៧២៤.១៨៦)	៦៦.៤៩៧.០៤៤
មូលធនសរុប	៣៥៣.៤៨២.៩៤៦	-	(២៧.៣៣៩.៤១៧)	៣២៦.១៤៣.៥២៩
បំណុល និងមូលធនសរុប	២.៤៦៦.១៦៦.៨៧៧	(៤.៩២៦.៧២៦)	(៨.៩៤០.៧០៩)	២.៤៥២.២៩៩.៣៤៨

ការសង្ខេបពីការធ្វើចំណាត់ថ្នាក់ឡើងវិញនៃ តារាងតុល្យការ និង ការធ្វើនិយ័តភាពសំខាន់ៗ ដែលជាលទ្ធផលនៃការផ្លាស់ប្តូរពីស្តង់ដារ ពីមុនទៅ ស.វ.ហ.អ.ក។

ក. ទ្រព្យសកម្មហិរញ្ញវត្ថុ និងបំណុលហិរញ្ញវត្ថុ

ស.វ.ហ.អ.ក ៩ ឧបករណ៍ហិរញ្ញវត្ថុបង្ហាញនូវតម្លៃការសម្រាប់ ការទទួលស្គាល់ និងការវាស់វែងទ្រព្យសកម្មហិរញ្ញវត្ថុ បំណុលហិរញ្ញវត្ថុ និងកិច្ចសន្យាមួយចំនួន ដើម្បីទិញ ឬលក់ធាតុដែលមិនមែនជាហិរញ្ញវត្ថុ។ វាក៏ណែនាំផងដែរនូវគំរូថ្មី “ការរំពឹងទុកឥណទានខាតបង់” (ECL) និងគំរូគណនេយ្យការពារហានិភ័យទូទៅថ្មី។ ក្រុមហ៊ុនបានអនុវត្ត ស.វ.ហ.អ.ក ៩ ចាប់ពីថ្ងៃទី ១ ខែ មករា ឆ្នាំ ២០១៨។

ការផ្លាស់ប្តូរគោលនយោបាយគណនេយ្យ ដែលបណ្តាលមកពី ការអនុវត្ត ស.វ.ហ.អ.ក ៩ ត្រូវបានអនុវត្តជាទូទៅដោយក្រុមហ៊ុននាពេល ក្រោយ លើកលែងតែចំណុចដែលបានពិពណ៌នាខាងក្រោម។

- ការវាយតម្លៃខាងក្រោមត្រូវបានធ្វើឡើងដោយផ្អែកលើដំណើរហេតុ និងកាលៈទេសៈដែលមានស្រាប់នៅថ្ងៃទី ១ ខែ មករា ឆ្នាំ ២០១៨។
 - ការកំណត់ចំពោះគំរូអាជីវកម្ម ដែលទ្រព្យសកម្មហិរញ្ញវត្ថុត្រូវ បានកាន់កាប់
 - ការកំណត់ថាតើលក្ខខណ្ឌកិច្ចសន្យានៃទ្រព្យសកម្មហិរញ្ញវត្ថុ បង្កើតឱ្យមានលំហូរទឹកប្រាក់ ដែលជាការទូទាត់សងប្រាក់ដើម និងការប្រាក់ទៅលើចំនួនទឹកប្រាក់ដែលនៅសល់
 - ការកំណត់នូវ ការវិនិយោគមូលធនដែលមិនសម្រាប់យក មកធ្វើការជួញដូរជា FVOCI និង

- ប្រសិនបើការវិនិយោគបំណុលមានហានិភ័យឥណទានទាបនៅ ថ្ងៃទី១ ខែមករា ឆ្នាំ២០១៨ ក្រុមហ៊ុនបានសន្មតថាហានិភ័យ ឥណទានលើទ្រព្យសកម្មមិនមានការកើនឡើងជាសារវន្តទេចាប់ តាំងពីការទទួលស្គាល់ដំបូង។

ផលប៉ះពាល់ដែលកើតឡើងពីការអនុវត្ត ស.វ.ហ.អ.ក ៩ រួមទាំង ផលប៉ះពាល់លើពន្ធ ត្រូវបានពិពណ៌នាដូចខាងក្រោម។

(i). ការធ្វើចំណាត់ថ្នាក់ទ្រព្យសកម្មហិរញ្ញវត្ថុ និងបំណុលហិរញ្ញវត្ថុ

ក្រោម ស.វ.ហ.អ.ក ៩ ទ្រព្យសកម្មហិរញ្ញវត្ថុត្រូវបានចាត់ថ្នាក់តាម ប្រភេទដូចខាងក្រោម៖ វាស់វែងតាមរំលស់ថ្លៃដើម FVOCI - ឧបករណ៍ បំណុល FVOCI - ឧបករណ៍មូលធន ឬ FVTPL។ ការចាត់ចំណាត់ ថ្នាក់ទ្រព្យសកម្មហិរញ្ញវត្ថុក្រោម ស.វ.ហ.អ.ក ៩ ដែលជាទូទៅគឺផ្អែក លើគំរូអាជីវកម្មដែលទ្រព្យសកម្មហិរញ្ញវត្ថុត្រូវបានគ្រប់គ្រង និងលក្ខណៈ នៃលំហូរទឹកប្រាក់តាមកិច្ចសន្យា។

សម្រាប់ការពន្យល់អំពីដីដែលក្រុមហ៊ុនធ្វើការចាត់ថ្នាក់ និងវាស់វែង ទ្រព្យសកម្មហិរញ្ញវត្ថុ និងចំណេញ និងខាតដែលពាក់ព័ន្ធក្រោម ស.វ.ហ.អ.ក ៩ សូមមើលកំណត់សម្គាល់ ៣៥៧(ii)។

តារាងខាងក្រោម និងកំណត់សម្គាល់ដែលភ្ជាប់មកជាមួយខាងក្រោម ពន្យល់ពីប្រភេទនៃការវាស់វែងដំបូងនៅក្រោមស្តង់ដារពីមុន និងប្រភេទ ប្រភេទនៃការវាស់វែងថ្មីក្រោម ស.វ.ហ.អ.ក ៩ សម្រាប់ថ្នាក់នីមួយៗ នៃ ទ្រព្យសកម្មហិរញ្ញវត្ថុរបស់ក្រុមហ៊ុន នាថ្ងៃទី ១ ខែ មករា ឆ្នាំ ២០១៨។

កំណត់សម្គាល់	ការធ្វើចំណាត់ថ្នាក់ជំរុញ ក្រោមស្ថង់ដារពិមុន	ការធ្វើចំណាត់ថ្នាក់ ក្រោម ស.វ.ហ.អ.ក ៩	តម្លៃយោងដំបូង ក្រោមស្ថង់ដារពិមុន ពាន់រៀល	តម្លៃយោងថ្មី ក្រោម ស.វ.ហ.អ.ក ៩ ពាន់រៀល
ទ្រព្យសកម្មហិរញ្ញវត្ថុ				
សាច់ប្រាក់ និងសាច់ប្រាក់សមមូល	ថ្លៃដើម	រំលស់ថ្លៃដើម	១២៧.៣១៦.៤៣០	១២៧.៣១៦.៤៣០
ប្រាក់បញ្ញើជាមួយធនាគារនានា	ថ្លៃដើម	រំលស់ថ្លៃដើម	៥.០៤៤.៤០០	៥.៣៧៧.១០៤
ការវិនិយោគ	(ក) ថ្លៃដើម	តាម FVOCI	៦០.៥៥៥	៦០.៥៥៥
ឥណទាន និងបុរេប្រទានផ្តល់ដល់អតិថិជន	(ខ) តម្លៃយោង	រំលស់ថ្លៃដើម	១.២៨៣.៨៣៩.៧៤៧	១.២៨៤.៤៤៦.៥៩៩
ទ្រព្យសកម្មផ្សេងៗ	(ខ) តម្លៃយោង	រំលស់ថ្លៃដើម	២៣.៩៧៩.១៧២	៤.៦១៧.៤៥៦
ទ្រព្យសកម្មហិរញ្ញវត្ថុសរុប (ពាន់រៀល)			១.៤៤០.២៤០.៣០៤	១.៤២១.៨១៨.១៤៤
ទ្រព្យសកម្មហិរញ្ញវត្ថុសរុប (ដុល្លារអាមេរិក - កំណត់សម្គាល់ ៥)			៣៥៦.៧៦០.០៤៦	៣៥២.១៩៦.៧១៦

	កំណត់សម្គាល់	ការធ្វើបំណាច់ថ្នាក់ដំបូង ក្រោមស្តង់ដារព័រមុន	ការធ្វើបំណាច់ថ្នាក់ដំបូង ក្រោម ស.វ.ហ.អ.ក ៩	តម្លៃយោងដំបូង ក្រោមស្តង់ដារព័រមុន	តម្លៃយោង ក្រោម ស.វ.ហ.អ.ក ៩
បំណុលហិរញ្ញវត្ថុ					
ប្រាក់បញ្ញើរបស់អតិថិជន	(គ)	ថ្លៃដើម	រំលស់ថ្លៃដើម	៣៦៤.៥៩៩.២២៥	៣៦៤.៥៩៩.២២៥
ប្រាក់កម្ចី	(គ)	ថ្លៃដើម	រំលស់ថ្លៃដើម	៧៨៨.៩៨៧.០៩៩	៧៨៧.៨០៤.១៩៥
អនុបំណុល	(គ)	តម្លៃយោង	រំលស់ថ្លៃដើម	៤១.៩៨៤.៨០០	៤៥.២១៣.៥៩៧
បំណុលផ្សេងៗ	(គ)	តម្លៃយោង	រំលស់ថ្លៃដើម	៣៨.៤០០.៩៧៦	២១.១៦៣.៨៦៤
បំណុលហិរញ្ញវត្ថុសរុប (ពាន់រៀល)				<u>១.២១៣.៩៧២.១០០</u>	<u>១.២១៨.៧៨០.៨៨១</u>
បំណុលហិរញ្ញវត្ថុសរុប (ដុល្លារអាមេរិក - កំណត់សម្គាល់ ៥)				<u>៣០៥.៦៦៥.៦១៨</u>	<u>៣០១.៩០២.៦២១</u>

- (ក) នៅក្រោមស្តង់ដារព័រមុន ការវិនិយោគមូលធនទាំងនេះត្រូវបានកំណត់តាមរំលស់ថ្លៃដើម។ ទ្រព្យសកម្មទាំងនេះត្រូវបានចាត់ថ្នាក់ដោយមិនអាចជ្រើសរើសបាន និងត្រូវវាស់វែងក្រោម FVOCI និងក្រោម ស.វ.ហ.អ.ក ៩។
- (ខ) ឥណទាន និងបុរេប្រទានផ្តល់ដល់អតិថិជន ត្រូវបានចាត់ថ្នាក់ជាឥណទាន និងគណនីត្រូវទទួលនៅក្រោមស្តង់ដារព័រមុន ហើយត្រូវបានចាត់ថ្នាក់តាមរំលស់ថ្លៃដើម។ ការកើនឡើងនៃចំនួនទឹកប្រាក់ ៤.៦៣២.២៤៤ ពាន់រៀល នៅក្នុងសិទ្ធិធនធានសម្រាប់ឱនភាពនៃតម្លៃ ត្រូវបានទទួលស្គាល់នៅក្នុងប្រាក់ចំណេញក្រុមដំបូងរបស់ធនាគារ និងក្រុមហ៊ុននៅថ្ងៃទី ១ ខែ មករា ឆ្នាំ ២០១៨ រៀងៗខ្លួន លើការផ្លាស់ប្តូរទៅ ស.វ.ហ.អ.ក ៩។
- (គ) នៅក្រោមស្តង់ដារព័រមុន បំណុលហិរញ្ញវត្ថុដែលត្រូវបានចាត់ថ្នាក់តាមរំលស់ថ្លៃដើមជំនួសវិញ ដែលធ្វើអោយមានការកើនឡើងនៃចំនួនទឹកប្រាក់ ១៥.១៩១.២១៩ ពាន់រៀល ត្រូវបានកំណត់នៅថ្ងៃទី ១ ខែ មករា ឆ្នាំ ២០១៨។

(ii). ឱនភាពនៃតម្លៃនៃទ្រព្យសកម្មហិរញ្ញវត្ថុ

ស.រ.ហ.អ.ក ៩ ជំនួសឱ្យគំរូសង្ខេបជាពីមុន “ការខាតបង់ដែលបានកើតឡើង” ជាមួយនឹងគំរូ “ការរំពឹងទុកឥណទានខាតបង់” (ECL)។ គំរូនៃឱនភាពនៃតម្លៃអនុវត្តចំពោះទ្រព្យសកម្មហិរញ្ញវត្ថុ ដែលត្រូវបានវាស់វែងតាមរំលស់ថ្លៃដើម (ទ្រព្យសកម្មកិច្ចសន្យា) ការវិនិយោគបំណុលនៅ FVOCI និងកិច្ចសន្យាធានាលើក្រុមហិរញ្ញវត្ថុ ប៉ុន្តែមិនត្រូវបានសម្រាប់ធ្វើការវិនិយោគមូលធនទេ។ ការប្រើប្រាស់គំរូនៃឱនភាពនៃតម្លៃថ្មីក្រោម ស.រ.ហ.អ.ក ១ មិនមានផលប៉ះពាល់ដល់តម្លៃយោង

សិរិធានធនខាតបង់នៅថ្ងៃទី ៣១ ខែ ធ្នូ ឆ្នាំ ២០១៧ ក្រោមស្តង់ដារពីមុន
 ការថយសិរិធានធនបានទទួលស្គាល់នៅថ្ងៃទី ១ ខែ មករា ឆ្នាំ ២០១៨ លើ៖
 បំណុលវិនិយោគ - រំលស់ថ្លៃដើម
 សិរិធានធនខាតបង់នៅថ្ងៃទី ១ ខែ មករា ឆ្នាំ ២០១៨ ក្រោម ស.រ.ហ.អ.ក ៩

នៃកិច្ចសន្យាធានាលើក្រុមហិរញ្ញវត្ថុនៅថ្ងៃទី ១ ខែ មករា ឆ្នាំ ២០១៨ នោះទេព្រោះថាចំនួនទឹកប្រាក់ដំបូងដែលបានទទួលស្គាល់ដកនឹងចំនួនបង្កនៃចំណូលដែលបានទទួលស្គាល់ស្របតាម ស.រ.ហ.អ.ក ១៥ គឺខ្ពស់ជាងចំនួនដែលបានប៉ាន់ស្មាននៃការរំពឹងទុកឥណទានខាតបង់ (ECL)។

ការអនុវត្តនូវតម្រូវការឱនភាពនៃតម្លៃតាម ស.រ.ហ.អ.ក ៩ នៅថ្ងៃទី១ ខែមករា ឆ្នាំ២០១៨ បង្កើតឱ្យមានសិរិធានធនសម្រាប់ឱនភាពនៃតម្លៃដូចខាងក្រោម៖

	ពាន់រៀល	ដុល្លារអាមេរិក (កំណត់សម្គាល់ ៥)
	២២.៧១៤.៤០០	៥.៦២៦.៥៥៤
	(៤.៦៣២.២៤៤)	(១.១៤៧.៤៤៧)
	<u>១៨.០៨២.១៥៦</u>	<u>៤.៤៧៩.១០៧</u>

សិរិធានធនខាតបង់លើទ្រព្យសកម្មហិរញ្ញវត្ថុដែលបានវាស់វែងតាមរំលស់ថ្លៃដើម ត្រូវបានកាត់កងពីតម្លៃយោងដុលនៃទ្រព្យសកម្មនោះ។ ចំពោះ ការវិនិយោគបំណុលនៅ FVOCI សិរិធានធនខាតបង់ត្រូវបានទទួលស្គាល់នៅក្នុង OCI ជំនួសឱ្យការកាត់បន្ថយតម្លៃយោង នៃទ្រព្យសកម្ម។

ព័ត៌មានបន្ថែមអំពីវិធីសាស្ត្រដែលក្រុមហ៊ុនប្រើសម្រាប់វាស់វែងឱនភាពនៃតម្លៃលើសិរិធានធនត្រូវបានពិពណ៌នានៅក្នុងកំណត់សម្គាល់លេខ៩។

(iii). ការប្រាក់

នៅក្រោមស្តង់ដារពីមុនកម្រៃដែលជាផ្នែកមួយនៃទ្រព្យសកម្ម

និងបំណុលហិរញ្ញវត្ថុមិនត្រូវបានបញ្ចូលជាអត្រាការប្រាក់ប្រសិទ្ធភាពនោះទេហើយត្រូវបានទទួលស្គាល់ថាជាចំណូលនៅពេលប្រតិបត្តិការកើតឡើង។

ការទទួលស្គាល់ចំណូលការប្រាក់ត្រូវបានផ្អាកនៅពេលដែលឥណទានមិនដំណើរការ។

តាម ស.រ.ហ.អ.ក ទ្រព្យសកម្ម និងបំណុលហិរញ្ញវត្ថុត្រូវបានវាស់វែងដំបូងតាមតម្លៃទីផ្សារបូកនឹងថ្លៃដើមប្រតិបត្តិការដែលកើតមកពីការទិញប្រាក់ទ្រព្យ និងបំណុលទាំងនោះ។

ផលប៉ះពាល់ដែលកើតឡើងពីការ ផ្លាស់ប្តូរត្រូវបានសង្ខេបដូចខាងក្រោម៖

	ថ្ងៃទី១ ខែមករា ឆ្នាំ ២០១៨ ពាន់រៀល	ថ្ងៃទី៣១ ខែធ្នូ ឆ្នាំ២០១៨ ពាន់រៀល
របាយការណ៍ស្ថានភាពហិរញ្ញវត្ថុ		
ឥណទាន និងបុរេប្រទានផ្តល់ដល់អតិថិជន	(១២.៩០២.០៧៨)	(១៥.៣៩១.១៧៨)
សិទ្ធិប្រើប្រាស់ទ្រព្យសកម្ម	-	(១.២៩១.១៧២)
ប្រាក់កម្ចី	៧.៦៤២.៩៧២	(៦.៣៩៩.៧២៣)
អនុបំណុល	<u>(២.៥៩៦.២៩២)</u>	<u>(១៥៤.៤៧១)</u>
និយ័តភាពលើប្រាក់ចំណេញរក្សាទុក	<u>(៧.៨៥៥.៣៩៨)</u>	<u>(២៣.២៣៦.៥៤៤)</u>
របាយការណ៍លទ្ធផលលម្អិត		
ចំណូលការប្រាក់		២២.៦៦២.៩៥៩
ចំណាយការប្រាក់		(១២.២១០.៦៦១)
ឱនភាពនៃតម្លៃលើសិរិធានធន		៣.៧៥២.៥២៥
ចំណូលពីកម្រៃ និងជើងសារ		(៣៨.០៥៤.១៣៧)
ចំណាយកម្រៃ និងជើងសារ		<u>៤.៣៦៥.២៩៥</u>
និយ័តភាពលើប្រាក់ចំណេញរក្សាទុក		<u>(១៩.៤៨៤.០១៩)</u>

(iv). ផលប៉ះពាល់នៃអន្តរកាលលើមូលធន

តារាងខាងក្រោមសង្ខេបអំពីផលប៉ះពាល់ (ផកពន្ធ) នៃការផ្លាស់ប្តូរទៅ ស.វ.ហ.អ.ក ៩ ប្រាក់ចំណេញរក្សាទុក នៅថ្ងៃទី ១ ខែ មករា ឆ្នាំ ២០១៨។

ផលប៉ះពាល់នៃការអនុវត្ត
ស.វ.ហ.អ.ក ៩ ថ្ងៃទី ១ ខែ មករា ឆ្នាំ ២០១៨

	ពាន់រៀល	ដុល្លារអាមេរិក (កំណត់សម្គាល់ ៥)
ទុនបម្រុងតាមបទប្បញ្ញត្តិ		
សមតុល្យចុងគ្រាគ្រោមស្តង់ដារពីមុន (ថ្ងៃទី ៣១ ខែ ធ្នូ ឆ្នាំ ២០១៧)	-	-
ធ្វើប្រាក់ចំណេញរក្សាទុកទៅប្រាក់បម្រុងតាមបទប្បញ្ញត្តិ	៤.៦៣២.២៤៤	១.១៤៧.៤៤៧
សមតុល្យដើមគ្រាគ្រោម ស.វ.ហ.អ.ក ៩ (ថ្ងៃទី ១ ខែ មករា ឆ្នាំ ២០១៨)	<u>៤.៦៣២.២៤៤</u>	<u>១.១៤៧.៤៤៧</u>

ផលប៉ះពាល់នៃការអនុវត្ត
ស.វ.ហ.អ.ក ៩ ថ្ងៃទី ១ ខែ មករា ឆ្នាំ ២០១៨

	ពាន់រៀល	ដុល្លារអាមេរិក (កំណត់សម្គាល់ ៥)
ប្រាក់ចំណេញរក្សាទុក		
សមតុល្យចុងគ្រាគ្រោមស្តង់ដារពីមុន (ថ្ងៃទី ៣១ ខែ ធ្នូ ឆ្នាំ ២០១៧)	១៧២.៧៥៣.៤៣៦	៤២.៧៩២.៥២៨
ការវាស់វែងឡើងវិញតាមរំលស់ថ្លៃដើមគ្រោម ស.វ.ហ.អ.ក ៩	(១២.៤៨៧.៦៤២)	(៣.០៩៣.២៩៧)
ការទទួលស្គាល់ឥណទានរំពឹងថានឹងបាត់បង់គ្រោម ស.វ.ហ.អ.ក ៩	៤.៦៣២.២៤៤	១.១៤៧.៤៤៧
ធ្វើ ទៅប្រាក់បម្រុងតាមបទប្បញ្ញត្តិ	(៤.៦៣២.២៤៤)	(១.១៤៧.៤៤៧)
សមតុល្យដើមគ្រាគ្រោម ស.វ.ហ.អ.ក ៩ (ថ្ងៃទី ១ ខែ មករា ឆ្នាំ ២០១៨)	<u>១៦០.២៦៥.៧៩៤</u>	<u>៣៩.៦៩៩.២៣១</u>

ខ. ភតិសន្យា

កាលពីមុនក្រុមហ៊ុនបានចាត់ថ្នាក់ភតិសន្យាថាជាកិច្ចសន្យាជួលប្រតិបត្តិការ ឬហិរញ្ញវត្ថុដោយផ្អែកលើការវាយតម្លៃរបស់ខ្លួនថាតើកិច្ចសន្យាជួលនោះបានផ្ទេរនូវហានិភ័យ និងផលប្រយោជន៍ជាសារវន្តនូវភាពជាម្ចាស់នៃទ្រព្យដល់ធនាគារ។ ក្រោម ស.វ.អ.ហ.ក ១៦ ធនាគារ

ទទួលស្គាល់សិទ្ធិប្រើប្រាស់ទ្រព្យសកម្ម និងបំណុលភតិសន្យាចំពោះកិច្ចសន្យាជួលការិយាល័យសាខា និងការិយាល័យ ឧទាហរណ៍កិច្ចសន្យាជួលទាំងនេះមានលើតារាងតុល្យការ។

	ថ្ងៃទី ១ ខែ មករា ឆ្នាំ ២០១៨ ពាន់រៀល	ថ្ងៃទី ៣១ ខែ ធ្នូ ឆ្នាំ ២០១៨ ពាន់រៀល
របាយការណ៍ស្ថានភាពហិរញ្ញវត្ថុ		
សិទ្ធិប្រើប្រាស់ទ្រព្យសកម្ម	១៨.៤៧៣.២៣៥	១៨.៣៨៤.៩៤១
ទ្រព្យសកម្មផ្សេងៗ	(២.០៥៤.៨៣៣)	(២.៧៨៤.៩១៩)
បំណុលភតិសន្យា	<u>(១៦.៤១៨.៤០២)</u>	<u>(១៦.៨៩១.១៩៤)</u>
និយ័តភាពលើប្រាក់ចំណេញរក្សាទុក	-	(១.២៩១.១៧២)
(ដុល្លារអាមេរិក - កំណត់សម្គាល់ ៥)	<u>-</u>	<u>(៣១៩.២០២)</u>
របាយការណ៍ចំណេញ ឬ ខាត		
រំលស់លើសិទ្ធិប្រើប្រាស់ទ្រព្យសកម្ម		(៤.៨៦៥.១០៥)
ចំណាយការប្រាក់លើបំណុលភតិសន្យា		(១.២៩៧.៤៥១)
ការចំណាយលើការជួល		<u>៤.៨៧១.៣៨៤</u>
និយ័តភាពមុនពន្ធលើប្រាក់ចំណេញ - ដុល្លារអាមេរិក		<u>(១.២៩១.១៧២)</u>
និយ័តភាពមុនពន្ធលើប្រាក់ចំណេញ		
(ដុល្លារអាមេរិក - កំណត់សម្គាល់ ៥)		<u>(៣១៩.២០២)</u>

៣៦.២ ការផ្ទៀងផ្ទាត់របាយការណ៍ចំណេញ ឬខាតសម្រាប់ការិយបរិច្ឆេទដែលបានបញ្ចប់រួច ៣១ ខែ ធ្នូ ឆ្នាំ ២០១៨

	ផលប៉ះពាល់នៃអន្តរកាលលើ ស.វ.ទ.ហ.អ.ក		
	កំណត់សម្គាល់	ស្តង់ដារពិមុន ពាន់រៀល	ការវាស់វែងឡើងវិញ ពាន់រៀល
ចំណូលពីប្រតិបត្តិការ			ស.វ.ទ.ហ.អ.ក ពាន់រៀល
ចំណូលការប្រាក់		២៩២.១៩២.២៩៨	២២.៦៦២.៩៥៩
ចំណាយការប្រាក់		(១២៦.៣៥១.៨២៣)	(១២.២១០.៦៦១)
ចំណូលពីការប្រាក់សុទ្ធ		១៦៥.៨៤០.៤៧៥	១០.៤៥២.២៩៨
សិទ្ធិធានាលើការបាត់បង់ឥណទាន និងប្រយោជន៍		(១៦.០៦៦.៥៩២)	៣.៧៥២.៥២៥
សិទ្ធិធានាលើការខាតបង់លើ ឱនភាពនៃតម្លៃឧបករណ៍ហិរញ្ញវត្ថុ		(១.០៩២.៤៣៣)	-
ចំណេញពីប្រតិបត្តិការសរុប		១៤៨.៦៨១.៤៥១	១៤.២០៤.៨២៣
ចំណូលប្រតិបត្តិការ		៧៨.៦៨៤.៤៩៨	(៣៨.០៥៤.១៣៧)
ចំណាយកម្រៃជើងសារ		(២.៣៩៨.៤៧៥)	-
ចំណាយលើបុគ្គលិក		(៧៦.០៣៥.៣៨៩)	-
រំលស់ទ្រព្យ និងបរិក្ខារ និង ទ្រព្យសកម្មអរូបី		(៤.១៦៩.៣៦៣)	(៤.៨៦៥.១០៥)
ចំណាយលើប្រតិបត្តិការផ្សេងៗ		(៤២.៦៧៥.២៤៣)	៩.២៣០.៤០០
(ខាត)/ចំណេញពីការប្តូររូបិយប័ណ្ណទេស		(៣០៩.៥៥៧)	-
ចំណាយលើប្រតិបត្តិការសរុប		(៤៦.៩០៣.១២៩)	(៣៣.៦៨៨.៨៤២)

	ផលប៉ះពាល់នៃអន្តរកាលលើ ស.វ.ទ.ហ.អ.ក				
	កំណត់សម្គាល់	ស្តង់ដារពីមុន ពាន់រៀល	ការចាត់ថ្នាក់ឡើងវិញ ពាន់រៀល	ការវាស់វែងឡើងវិញ ពាន់រៀល	ស.វ.ទ.ហ.អ.ក ពាន់រៀល
ចំណេញមុនដកពន្ធលើប្រាក់ចំណេញ		១០១.៧៧៨.៣២២	-	(១៩.៤៨៤.០១៩)	៨២.២៩៤.៣០៣
ចំណាយពន្ធលើប្រាក់ចំណេញ		(២០.៧៤៧.៩២២)	-	-	(២០.៧៤៧.៩២២)
ចំណេញសុទ្ធសម្រាប់ការិយាល័យ		<u>៨១.០៣០.៤០០</u>		<u>(១៩.៤៨៤.០១៩)</u>	<u>៦១.៥៤៦.៣៨១</u>
លទ្ធផលលម្អិតផ្សេងៗ					
ទុនប្រុងលើការប្តូររូបិយប័ណ្ណ		-	-	-	-
លទ្ធផលលម្អិតសរុបសម្រាប់ការិយាល័យ		<u>៨១.០៣០.៤០០</u>		<u>(១៩.៤៨៤.០១៩)</u>	<u>៦១.៥៤៦.៣៨១</u>

សេចក្តីសង្ខេបនៃរបាយការណ៍ចំណេញ ឬខាត និងលទ្ធផលលម្អិតផ្សេងៗដែលបានចាត់ថ្នាក់ឡើងវិញ និងនិយ័តភាពសំខាន់ៗដែលជាលទ្ធផលនៃការធ្លាក់ចុះពីស្តង់ដារពីមុននៅ ស.វ.ទ.ហ.អ.ក។

ក. កម្រៃ និងជើងសារ

ស.រ.ហ.អ.ក ១៥ បង្កើតក្របខ័ណ្ឌលម្អិតសម្រាប់កំណត់ថាតើត្រូវទទួលបានប្រាក់ចំណូលប៉ុន្មាន និងនៅពេលណាដែលប្រាក់ចំណូលនោះត្រូវបានទទួលស្គាល់។ វាក៏បានធ្វើការណែនាំថ្លៃដើមថ្មី ដែលទាមទារឱ្យមានការទទួលបានថ្លៃដើមជាក់លាក់ និងការបំពេញកិច្ចសន្យាដែលត្រូវបានទទួលស្គាល់ថាជាទ្រព្យសកម្មដាច់ដោយឡែកនៅពេលដែលមានលក្ខណៈវិនិច្ឆ័យជាក់លាក់ណាមួយ។

ក្រុមហ៊ុនបានអនុវត្ត ស.រ.ហ.អ.ក ១៥ នៅក្នុងការរៀបចំរបាយការណ៍ហិរញ្ញវត្ថុរបស់ខ្លួនដោយប្រើវិធីសាស្ត្រប្រតិសកម្ម។ រាល់តម្រូវការទាំងអស់របស់ ស.រ.ហ.អ.ក ១៥ ត្រូវបានអនុវត្តប្រតិសកម្ម លើកលែងតែការអនុវត្តក្នុងទម្រង់ជាមធ្យោបាយងាយស្រួលដូចបានរៀបរាប់នៅខាងក្រោម ហើយព័ត៌មានដែលបានបង្ហាញសម្រាប់ឆ្នាំ ២០១៨ ត្រូវបានកំណត់ឡើងវិញ។

ក្រុមហ៊ុនបានប្រើប្រាស់នូវការអនុវត្តមធ្យោបាយងាយស្រួលដែលបានអនុញ្ញាតដោយ ស.រ.ហ.អ.ក ១១។

- កិច្ចសន្យាដែលបានបំពេញ ដែលបានចាប់ផ្តើម និងបញ្ចប់ នៅក្នុងការិយបរិច្ឆេទដូចគ្នាក្នុងឆ្នាំ ២០១៨ និងកិច្ចសន្យាដែលបានបំពេញនៅថ្ងៃទី ១ ខែ មករា ឆ្នាំ ២០១៨ មិនត្រូវបានកំណត់ឡើងវិញនោះទេ។

- ចំពោះកិច្ចសន្យាដែលបានបំពេញ ដែលមានតម្លៃប្រតិបត្តិការនៅការិយបរិច្ឆេទ ដែលកិច្ចសន្យានោះត្រូវបានបំពេញ ដើម្បីកំណត់ព័ត៌មានប្រៀបធៀប។
- ចំពោះកិច្ចសន្យាដែលបានកែប្រែមុនថ្ងៃទី ១ ខែ មករា ឆ្នាំ ២០១៨ ក្រុមហ៊ុនបានឆ្លុះបញ្ចាំងពីផលប៉ះពាល់បង្កនៃការកែប្រែទាំងអស់ដែលបានកើតឡើងមុនថ្ងៃទី ១ ខែ មករា ឆ្នាំ ២០១៨ នៅពេលដែលការកំណត់នូវការអនុវត្តកាតព្វកិច្ចដែលបានបំពេញ និងមិនទាន់បានបំពេញ ការកំណត់តម្លៃប្រតិបត្តិការ និងការបែងចែកតម្លៃប្រតិបត្តិការនៃការអនុវត្តកាតព្វកិច្ចដែលបានបំពេញ និងមិនទាន់បានបំពេញ។ ប្រសិនបើក្រុមហ៊ុនបានជ្រើសរើសមធ្យោបាយងាយស្រួលនេះទេ ចំនួនប្រាក់ចំណូលដែលបានកត់ទុកសម្រាប់ឆ្នាំមុននឹងខ្ពស់ជាងនេះ។
- សម្រាប់ការិយបរិច្ឆេទដែលបញ្ចប់នៅថ្ងៃទី ៣១ ខែ ធ្នូ ឆ្នាំ ២០១៨ ក្រុមហ៊ុនមិនបានបង្ហាញពីចំនួនទឹកប្រាក់នៃតម្លៃប្រតិបត្តិការដែលបានបម្រុងទុកសម្រាប់ការអនុវត្តកាតព្វកិច្ចដែលនៅសល់ និងការពន្យល់នៅពេលដែលក្រុមហ៊ុនរំពឹងថានឹងទទួលស្គាល់ចំនួនទឹកប្រាក់នោះថាជាចំណូល។

ផលប៉ះពាល់ពីការអនុវត្ត ស.រ.ហ.អ.ក ១៥ រួមទាំងផលប៉ះពាល់លើពន្ធ ត្រូវបានបង្ហាញដូចខាងក្រោម៖

	ថ្ងៃទី ៣១ ខែ ធ្នូ ឆ្នាំ ២០១៨		ថ្ងៃទី ១ ខែ មករា ឆ្នាំ ២០១៨	
	ពាន់រៀល	ដុល្លារអាមេរិក (កំណត់សម្គាល់ ៥)	ពាន់រៀល	ដុល្លារអាមេរិក (កំណត់សម្គាល់ ៥)
របាយការណ៍ស្ថានភាពហិរញ្ញវត្ថុ				
ការកើនឡើងនៃពន្ធពន្យារជាប់ណុល	-	-	-	-
ការកើនឡើងប្រាក់ចំណេញរក្សាទុក	<u>(២៣.២៣៦.៥៤៤)</u>	<u>(៥.៧៤៥.៩៣១)</u>	<u>(១២.៤៨៧.៦៤២)</u>	<u>(៣.០៨៧.១៨០)</u>
របាយការណ៍ចំណេញ ឬខាត				
ការកើនឡើងនៃចំណូលការប្រាក់	២២.៦៦២.៩៥៩	៥.៦០៤.០៩៥	១៧.៥៣៤.០៩៥	៤.៣៣៤.៨១៥
ការកើនឡើងនៃចំណាយការប្រាក់	(១២.២១០.៦៦១)	(៣.០១៩.៤៥១)	៩៩១.០០៨	២៤៤.៩៩៦
ការថយចុះនៃសំវិធានធន	៣.៧៥២.៥២៥	៩២៧.៩២៤	៤.៦៣២.២៤៤	១.១៤៥.១៧៨
ការកើនឡើងនៃចំណូលកម្រៃ/ជើងសារ	(៣៨.០៥៤.១៣៧)	(៩.៤១០.០២៤)	(២៥.០៩៣.៦៦៧)	(៦.២០៣.៦២៦)
ការកើនឡើងនៃចំណាយកម្រៃ/ជើងសារ	<u>៤.៣៦៥.២៩៥</u>	<u>១.០៧៩.៤៥០</u>	<u>៣.៩៤២.១២៦</u>	<u>៩៧៤.៥៦៨</u>
ការកើនឡើងនៅក្នុងប្រាក់ចំណេញ				
សម្រាប់ការិយបរិច្ឆេទ	<u>(១៩.៤៨៤.០១៩)</u>	<u>(៤.៨១៨.០០៦)</u>	<u>២.០០៦.០៣៣</u>	<u>៤៩៥.៩៣០</u>

៣៦.៣ ការផ្ទៀងផ្ទាត់ប្រាក់ចំណេញក្រោយដកពន្ធ

	ពាន់រៀល	ដុល្លារអាមេរិក (កំណត់សម្គាល់ ៥)
ថ្ងៃទី ៣១ ខែ ធ្នូ ឆ្នាំ ២០១៨		
ប្រាក់ចំណេញក្រោយដកពន្ធក្រោមស្តង់ដារពីមុន	៨១.០៣០.៤០០	២០.០៣៧.១៩១
ចំណូលការប្រាក់	(១១.៦៣៨.៦៥៣)	(២.៨៧៨.០០៥)
ចំណាយការប្រាក់លើកម្ចី	(៦.៣៩៩.៧២៣)	(១.៥៨២.៥២៣)
ចំណាយការប្រាក់លើអនុបំណុល	(១៥៤.៤៧១)	(៣៨.១៩៨)
ចំណាយការប្រាក់លើបំណុលភតិសន្យា	(១.២៩១.១៧២)	(៣១៩.២៨២)
ពន្ធប្រាក់ចំណូល	-	-
	(១៩.៤៨៤.០១៩)	(៤.៨១៨.០០៨)
ប្រាក់ចំណេញក្រោយដកពន្ធក្រោម ស.វ.ហ.អ.ក	៦១.៥៤៦.៣៨១	១៥.២១៩.១៨៣

**៣៦.៤ និយ័តភាពជាសារវន្តចំពោះរបាយការណ៍លំហូរទឹកប្រាក់
សម្រាប់ឆ្នាំ ២០១៨**

របាយការណ៍លំហូរទឹកប្រាក់ ដែលបានបង្ហាញក្រោម ស.វ.ហ.អ.ក គឺស្រដៀងទៅនឹងរបាយការណ៍លំហូរទឹកប្រាក់ដែល បានបង្ហាញនៅក្រោមស្តង់ដារពីមុនជាសារវន្ត។

៣៧. ព្រឹត្តិការណ៍ក្រោយការបរិច្ឆេទរបាយការណ៍

វិសក្សណា និងផលប៉ះពាល់លើការបាត់បង់ឥណទានរំពឹងទុក

ការបាត់បង់ឥណទានរំពឹងទុកនាថ្ងៃទី ៣១ ខែ ធ្នូ ឆ្នាំ២០១៩ ត្រូវបានប៉ាន់ស្មានដោយផ្អែកលើស្ថានភាពសេដ្ឋកិច្ចដែលបានព្យាករណ៍

នាកាលបរិច្ឆេទនោះ។ បន្ទាប់ពីការិយបរិច្ឆេទរបាយការណ៍មានការផ្ទុះឡើង នៃវិស ក្សណា បានរីករាលដាលពាសពេញប្រទេសចិនដីគោក ប្រទេស កម្ពុជា និងបណ្តាប្រទេសដទៃទៀតដែលបង្កឱ្យមានការរំខានដល់ សកម្មភាពអាជីវកម្ម និងសេដ្ឋកិច្ច។ ផលប៉ះពាល់លើការកើនឡើង នៃលិចផលក្នុងស្រុក និងសូចនាករសំខាន់ៗផ្សេងៗ នឹងត្រូវបាន ពិចារណាក្នុងការកំណត់ភាពធ្ងន់ធ្ងរ និងភាពដែលអាចទៅរួចនៃ ការធ្លាក់ចុះនៃស្ថានភាពសេដ្ឋកិច្ច ដែលនឹងត្រូវបានប្រើប្រាស់ក្នុងការ ប៉ាន់ប្រមាណការខាតបង់ឥណទានរំពឹងទុកនៃ ស.វ.ហ.អ.ក ៩ ក្នុងឆ្នាំ ២០២០។



បណ្តាញប្រតិបត្តិការរបស់ អិលអូអិលស៊ី

ការិយាល័យកណ្តាល

អាគារលេខ ៦៦៦ប ផ្លូវលេខ ២៧១ ភូមិក្បាលទំនប់១
សង្កាត់បឹងទំពុនទី២ ខណ្ឌមានជ័យ រាជធានីភ្នំពេញ
ទូរសព្ទ៖ (+៨៥៥) ០២៣ ៩៩១ ៩៩១
សារអេឡិចត្រូនិច៖ info@lolc.com.kh
គេហទំព័រ៖ www.lolc.com.kh

១. ការិយាល័យប្រតិបត្តិការ

អាគារលេខ ៦៦៦ប ផ្លូវលេខ ២៧១ ភូមិក្បាលទំនប់១
សង្កាត់បឹងទំពុនទី២ ខណ្ឌមានជ័យ រាជធានីភ្នំពេញ
ទូរសព្ទ៖ ០៨១ ៨០០ ៧៩៧

២. សាខាខណ្ឌ៧មករា - សង្កាត់បឹងព្រលិត

ផ្ទះលេខ៤៣១ មហាវិថីព្រះមុន្នីវង្ស សង្កាត់បឹងព្រលិត
ខណ្ឌ៧មករា រាជធានីភ្នំពេញ
ទូរសព្ទ៖ ០៨១ ៥០០ ២២២

៣. សាខាខណ្ឌ៧មករា - សង្កាត់វាលវែង

ដីឡូត៍លេខ៣៥អា ផ្លូវលេខ១៦៩ សង្កាត់វាលវែង ខណ្ឌ៧មករា
រាជធានីភ្នំពេញ
ទូរសព្ទ៖ ០៨១ ៦០០ ៩៦៦

៤. សាខាខណ្ឌសែនសុខ - សង្កាត់ទឹកថ្លា

ផ្ទះលេខ អា២៥-អា២៧ ភូមិចុងថ្នល់ខាងកើត សង្កាត់ទឹកថ្លា
ខណ្ឌសែនសុខ រាជធានីភ្នំពេញ
ទូរសព្ទ៖ ០៨១ ៩០០ ២៦៨

៥. សាខាខណ្ឌទួលគោក - សង្កាត់បឹងកក់ទី១

ផ្ទះលេខ ១០១អា៣អូរ១ & ១០១អា ផ្លូវ២៨៩ ភូមិភូមិ១
សង្កាត់បឹងកក់ទី១ ខណ្ឌទួលគោក រាជធានីភ្នំពេញ
ទូរសព្ទ៖ ០៨១ ៧០០ ០០១

៦. សាខាខេត្តបន្ទាយមានជ័យ

ផ្លូវជាតិលេខ៦អា ភូមិកំពង់ស្វាយ សង្កាត់កំពង់ស្វាយ
ក្រុងសិរីសោភ័ណ ខេត្តបន្ទាយមានជ័យ
ទូរសព្ទ៖ ០៨១ ៨០០ ៣១៥

៧. សាខាក្រុងប៉ោយប៉ែត - សង្កាត់ផ្សារកណ្តាល

ផ្លូវជាតិលេខ៥ ភូមិគីឡូលេខបួន សង្កាត់ផ្សារកណ្តាល
ក្រុងប៉ោយប៉ែត ខេត្តបន្ទាយមានជ័យ
ទូរសព្ទ៖ ០៨១ ៨០០ ៣២៤

៨. សាខាស្រុកព្រះនេត្រព្រះ - ឃុំជប់រ៉ាវី

ផ្លូវជាតិលេខ៦ ភូមិជប់ ឃុំជប់រ៉ាវី ស្រុកព្រះនេត្រព្រះ
ខេត្តបន្ទាយមានជ័យ
ទូរសព្ទ៖ ០៨១ ៨០០ ០២០

៩. សាខាស្រុកថ្មពួក - ឃុំគំរូ

ផ្លូវជាតិលេខ៥៦A ភូមិអណ្តូងខ្ពង ឃុំគំរូ ស្រុកថ្មពួក
ខេត្តបន្ទាយមានជ័យ
ទូរសព្ទ៖ ០៨១ ៨០០ ៥៩៥

១០. សាខាខេត្តបាត់ដំបង

ផ្ទះលេខ ០១ - ០៣ F៥៩A ផ្លូវជាតិលេខ៥
ភូមិព្រែកមហាទេព សង្កាត់ស្វាយប៉ោ ក្រុងបាត់ដំបង
ខេត្តបាត់ដំបង
ទូរសព្ទ៖ ០៨១ ៨០០ ៣១៧

១១. សាខាក្រុងបាត់ដំបង - សង្កាត់តនៈ

ភូមិចេក៤ សង្កាត់តនៈ ក្រុងបាត់ដំបង ខេត្តបាត់ដំបង
ទូរសព្ទ៖ ០៨១ ៨០០ ៥៣៦

១២. សាខាស្រុកបរវេល - ឃុំបរវេល

ផ្លូវជាតិលេខ៥៧ ភូមិស្ពានកណ្តាល ឃុំបរវេល
ស្រុកបរវេល ខេត្តបាត់ដំបង
ទូរសព្ទ៖ ០៨១ ៨០០ ៦០៩

១៣. សាខាស្រុកកំរៀង - ឃុំបឹងរាំង

ផ្ទះលេខ៧៩ ភូមិដូង ឃុំបឹងរាំង ស្រុកកំរៀង ខេត្តបាត់ដំបង
ទូរសព្ទ៖ ០៨១ ៨០០ ៧៨៥

១៤. សាខាស្រុកមោងឫស្សី - ឃុំគារ

ផ្លូវជាតិលេខ៥ ភូមិគារបី ឃុំគារ ស្រុកមោងឫស្សី
ខេត្តបាត់ដំបង
ទូរសព្ទ៖ ០៨១ ៨០០ ៣១៩

១៥. សាខាស្រុករតនមណ្ឌល - ឃុំស្តៅ

ផ្ទះលេខ៤៩១ ក្រុមទី១ ភូមិស្តៅ ឃុំស្តៅ ស្រុករតនមណ្ឌល
ខេត្តបាត់ដំបង
ទូរសព្ទ៖ ០៨១ ៨០០ ៣១៨

១៦. សាខាស្រុកសំឡូត - ឃុំតាសាញ

ផ្លូវលេខ១០ប ភូមិអូរទន្លេម ឃុំតាសាញ ស្រុកសំឡូត
ខេត្តបាត់ដំបង
ទូរសព្ទ៖ ០៨១ ៨០០ ៩៨៨

១៧. សាខាស្រុកសំពៅលូន - ឃុំសន្តិភាព

ផ្ទះលេខ១០២៥ ភូមិត្រពាំងព្រលិត ឃុំសន្តិភាព
ស្រុកសំពៅលូន ខេត្តបាត់ដំបង
ទូរសព្ទ៖ ០៨១ ៨០០ ៥៨៥

១៨. សាខាខេត្តកំពង់ចាម
ភូមិបឹងស្នាយ សង្កាត់សំបូរមាស ក្រុងកំពង់ចាម
ខេត្តកំពង់ចាម
ទូរសព្ទ: ០៨១ ៨០០ ២៩៨

១៩. សាខាស្រុកចំការលើ - ឃុំស្វាយទាប
ផ្លូវជាតិលេខ៧១ ភូមិថ្មលំបែកកើត ឃុំស្វាយទាប
ស្រុកចំការលើ ខេត្តកំពង់ចាម
ទូរសព្ទ: ០៨១ ៨០០ ៩៨៣

២០. សាខាស្រុកជើងព្រៃ - ឃុំសូទិញ
ផ្លូវជាតិលេខ៦ ភូមិពាសែន ឃុំសូទិញ ស្រុកជើងព្រៃ
ខេត្តកំពង់ចាម
ទូរសព្ទ: ០៨១ ៨០០ ៣០១

២១. សាខាស្រុកព្រៃឈរ - ឃុំជ្រៃវៀន
ផ្លូវជាតិលេខ៧ ភូមិស្នែង ឃុំជ្រៃវៀន ស្រុកព្រៃឈរ
ខេត្តកំពង់ចាម
ទូរសព្ទ: ០៨១ ៨០០ ០៤០

២២. សាខាខេត្តកំពង់ឆ្នាំង
ផ្ទះលេខ១០៩៦ ភូមិទី១ សង្កាត់ខ្យាម ក្រុងកំពង់ឆ្នាំង
ខេត្តកំពង់ឆ្នាំង
ទូរសព្ទ: ០៨១ ៤០០ ២៤១

២៣. សាខាស្រុកកំពង់ត្រឡាច - ឃុំថ្មត្រដា
ផ្លូវជាតិលេខ៥ ភូមិដើមពពែល ឃុំថ្មត្រដា ស្រុកកំពង់ត្រឡាច
ខេត្តកំពង់ឆ្នាំង
ទូរសព្ទ: ០៨១ ៨០០ ០៣៩

២៤. សាខាខេត្តកំពង់ស្ពឺ
ផ្លូវជាតិលេខ៣ ភូមិរំលោង សង្កាត់សុព័រទេព ក្រុងច្បារមន
ខេត្តកំពង់ស្ពឺ
ទូរសព្ទ: ០៨១ ៨០០ ៧៦៩

២៥. សាខាស្រុកឧដុង្គ - ឃុំរាំងចាស់
ផ្លូវជាតិលេខ៥ ភូមិស្រះកែវ ឃុំរាំងចាស់ ស្រុកឧដុង្គ
ខេត្តកំពង់ស្ពឺ
ទូរសព្ទ: ០៨១ ៨០០ ៣២១

២៦. សាខាស្រុកភ្នំស្រួច - ឃុំគីរីវន្ត
ផ្លូវជាតិលេខ៤ ភូមិផ្សារត្រពាំងក្រឡឹង ឃុំគីរីវន្ត ស្រុកភ្នំស្រួច
ខេត្តកំពង់ស្ពឺ
ទូរសព្ទ: ០៨១ ៥០០ ០៦០

២៧. សាខាខេត្តកំពង់ធំ
ផ្ទះលេខ០៨៣២ ផ្លូវជាតិលេខ៦ ភូមិអាចារ្យលាក់
សង្កាត់អាចារ្យលាក់ ក្រុងស្ទឹងសែន ខេត្តកំពង់ធំ
ទូរសព្ទ: ០៨១ ៨០០ ៩៧៧

២៨. សាខាស្រុកបារាយណ៍ - ឃុំបល្ល័ង្ក
ផ្លូវជាតិលេខ៦ ភូមិព្រៃតាត្រាវ ឃុំបល្ល័ង្ក ស្រុកបារាយណ៍
ខេត្តកំពង់ធំ
ទូរសព្ទ: ០៨១ ៨០០ ២៦៦

២៩. សាខាស្រុកសណ្តាន់ - ឃុំសណ្តាន់
ភូមិកំពង់ត្របែក ឃុំសណ្តាន់ ស្រុកសណ្តាន់ ខេត្តកំពង់ធំ
ទូរសព្ទ: ០៨១ ៥០០ ៤៤៤

៣០. សាខាស្រុកស្ទឹង - ឃុំកំពង់ចិនជើង
ផ្លូវជាតិលេខ៦ ភូមិឈើទាល ឃុំកំពង់ចិនជើង ស្រុកស្ទឹង
ខេត្តកំពង់ធំ
ទូរសព្ទ: ០៨១ ៨០០ ៩៦៧

៣១. សាខាខេត្តកំពត
ផ្លូវជាតិលេខ៣ ភូមិស្វាយធំ សង្កាត់ក្រាំងអំពិល ក្រុងកំពត
ខេត្តកំពត
ទូរសព្ទ: ០៨១ ៨០០ ២៩៧

៣២. សាខាស្រុកអង្គរជ័យ - ឃុំភ្នំកុង
ភូមិពោធិ៍ ឃុំភ្នំកុង ស្រុកអង្គរជ័យ ខេត្តកំពត
ទូរសព្ទ: ០៨១ ៨០០ ២៩៣

៣៣. សាខាស្រុកឈូក - ឃុំសត្វពង
ផ្លូវជាតិលេខ៣ ភូមិសត្វពង ឃុំសត្វពង ស្រុកឈូក
ខេត្តកំពត
ទូរសព្ទ: ០៨១ ៨០០ ២៩០

៣៤. សាខាស្រុកកំពង់ត្រាច - ឃុំអង្គសុរិភី
ផ្លូវជាតិលេខ៣១ ភូមិបឹងធំខាងលិច ឃុំអង្គសុរិភី
ស្រុកកំពង់ត្រាច ខេត្តកំពត
ទូរសព្ទ: ០៨១ ៨០០ ២០២

៣៥. សាខាខេត្តកណ្តាល
ផ្ទះលេខ១៣៨ ផ្លូវជាតិលេខ២ ភូមិក្រពើហា
សង្កាត់ព្រែកឫស្សី ក្រុងតាខ្មៅ ខេត្តកណ្តាល
ទូរសព្ទ: ០៨១ ៨០០ ៣១២

៣៦. សាខាស្រុកអង្គស្នួល - ឃុំបែកចាន
ផ្លូវជាតិលេខ៤ ភូមិប្តីកម្មករ ឃុំបែកចាន ស្រុកអង្គស្នួល
ខេត្តកណ្តាល
ទូរសព្ទ: ០៨១ ៤០០ ២២២

៣៧. សាខាស្រុកកោះធំ - ឃុំព្រែកថ្មី
ផ្លូវជាតិលេខ២១ ភូមិព្រែកធំ ឃុំព្រែកថ្មី ស្រុកកោះធំ
ខេត្តកណ្តាល
ទូរសព្ទ: ០៨១ ៧០០ ១២៧

៣៨. សាខាស្រុកកៀនស្វាយ - ឃុំគគីរ
ផ្លូវជាតិលេខ១ ភូមិចិនកោះ ឃុំគគីរ ស្រុកកៀនស្វាយ
ខេត្តកណ្តាល
ទូរសព្ទ: ០៨១ ៨០០ ៦០១

៣៩. សាខាស្រុកមុខកំពូល - ឃុំព្រែកអញ្ចាញ
ផ្លូវជាតិលេខ៦ ឃុំព្រែកអញ្ចាញ ស្រុកមុខកំពូល
ខេត្តកណ្តាល
ទូរសព្ទ: ០៨១ ៩០០ ០៤១

៤០. សាខាក្រុងតាខ្មៅ - សង្កាត់រកាខ្ពស់
ផ្លូវជាតិលេខ២១ ភូមិព្រែកខ្សែរ សង្កាត់រកាខ្ពស់ ក្រុងតាខ្មៅ
ខេត្តកណ្តាល
ទូរសព្ទ: ០៨១ ៨០០ ៣១៤

៤១. សាខាខេត្តកោះកុង
ផ្លូវជាតិលេខ២៤ ភូមិទី១ សង្កាត់ស្នាចម្រាមជ័យ
ក្រុងខេមរភូមិន្ទ ខេត្តកោះកុង
ទូរសព្ទ: ០៨១ ៩០០ ២៨១

៤២. សាខាខេត្តក្រចេះ
ផ្លូវសង្គមស្រុកនិយម ភូមិដូនជ្រំ សង្កាត់ក្រចេះ ក្រុងក្រចេះ
ខេត្តក្រចេះ
ទូរសព្ទ: ០៨១ ៩០០ ៣២៧

៤៣. សាខាស្រុកឆ្លូង - ឃុំឆ្លូង
ផ្លូវលេខ៣០៨ ភូមិជ្រោយថ្មក្រាម ឃុំឆ្លូង ស្រុកឆ្លូង
ខេត្តក្រចេះ
ទូរសព្ទ: ០៨១ ៩០០ ៣២៨

៤៤. សាខាស្រុកស្នួល - ឃុំស្នួល
ផ្លូវលេខ៧៤ ភូមិក្បាលស្នួល ឃុំស្នួល ស្រុកស្នួល
ខេត្តក្រចេះ
ទូរសព្ទ: ០៨១ ៧០០ ២១៥

៤៥. សាខាខេត្តមណ្ឌលគីរី
ផ្លូវជាតិលេខ៧៦ ភូមិអូរស្ពាន សង្កាត់ស្ពានមានជ័យ
ក្រុងសែនមនោរម្យ ខេត្តមណ្ឌលគីរី
ទូរសព្ទ: ០៨១ ៧០០ ១១១

៤៦. សាខាខេត្តព្រះវិហារ
ភូមិអណ្តូងពោធិ សង្កាត់កំពង់ប្រណាក ក្រុងព្រះវិហារ
ខេត្តព្រះវិហារ
ទូរសព្ទ: ០៨១ ៨០០ ៩៩៦

៤៧. សាខាស្រុកជាំក្សាន្ត - ឃុំជាំក្សាន្ត
ផ្លូវជាតិលេខ៩៧ ភូមិជាំក្សាន្ត ឃុំជាំក្សាន្ត ស្រុកជាំក្សាន្ត
ខេត្តព្រះវិហារ
ទូរសព្ទ: ០៨១ ៩០០ ៨៥៥

៤៨. សាខាខេត្តព្រះសីហនុ
ផ្ទះលេខ១៩-២០ ផ្លូវប្រឹក្សាភិបាល ភូមិ៣ សង្កាត់លេខ៣
ខណ្ឌមិត្តភាព ក្រុងព្រះសីហនុ ខេត្តព្រះសីហនុ
ទូរសព្ទ: ០៨១ ៩០០ ២៧៧

៤៩. សាខាខេត្តព្រៃវែង
ផ្ទះលេខ២១ ភូមិលេខ៤ សង្កាត់កំពង់លាវ ក្រុងព្រៃវែង
ខេត្តព្រៃវែង
ទូរសព្ទ: ០៨១ ៩០០ ៧៨១

៥០. សាខាស្រុកកំពង់ត្របែក - ឃុំប្រសាទ
ផ្លូវជាតិលេខ១ ភូមិដូងទុង ឃុំប្រសាទ ស្រុកកំពង់ត្របែក
ខេត្តព្រៃវែង
ទូរសព្ទ: ០៨១ ៩០០ ៣០៥

៥១. សាខាស្រុកមេសាង - ឃុំជីជុច
ភូមិរាំង ឃុំជីជុច ស្រុកមេសាង ខេត្តព្រៃវែង
ទូរសព្ទ: ០៨១ ៧០០ ០១០

៥២. សាខាស្រុកពារាំង - ឃុំការ
ផ្លូវជាតិលេខ៨ ភូមិស្នាយពល ឃុំការ ស្រុកពារាំង ខេត្តព្រៃវែង
ទូរសព្ទ: ០៨១ ៣០០ ៤០០

៥៣. សាខាស្រុកពាមរក៍ - ឃុំព្រែកខ្សាយ "ខ"
ផ្លូវជាតិលេខ១ ភូមិ១ ឃុំព្រែកខ្សាយ "ខ" ស្រុកពាមរក៍
ខេត្តព្រៃវែង
ទូរសព្ទ: ០៨១ ៨០០ ២៧៧

៥៤. សាខាខេត្តពោធិ៍សាត់
ផ្ទះ២៥៦ ផ្លូវជាតិលេខ៥ ភូមិថ្នល់បំបែក សង្កាត់រលាប
ក្រុងពោធិ៍សាត់ ខេត្តពោធិ៍សាត់
ទូរសព្ទ: ០៨១ ៨០០ ៨៨៩

៥៥. សាខាខេត្តរតនគិរី
ផ្ទះលេខ២០៦-២០៧ ផ្លូវជាតិលេខ៧៤A ភូមិអភិវឌ្ឍន៍
សង្កាត់ឡាបានសៀក ក្រុងបានលុង ខេត្តរតនគិរី
ទូរសព្ទ: ០៨១ ៨០០ ២៤៤

៥៦. សាខាស្រុកបរកែវ - ឃុំឡាមិញ
ផ្លូវជាតិលេខ៧៨ ភូមិ១ ឃុំឡាមិញ ស្រុកបរកែវ ខេត្តរតនគិរី
ទូរសព្ទ: ០៨១ ៩០០ ២៤៨

៥៧. សាខាខេត្តសៀមរាប
ភូមិបន្ទាយចាស់ សង្កាត់ស្រក្រាម ក្រុងសៀមរាប
ខេត្តសៀមរាប
ទូរសព្ទ: ០៨១ ៩០០ ២៩៤

៥៨. សាខាស្រុកអង្គរជុំ- ឃុំចារល្វែក
ផ្លូវលេខ២៣១ ភូមិជូនស្វា ឃុំចារល្វែក ស្រុកអង្គរជុំ ខេត្តសៀមរាប
ទូរសព្ទ: ០៨១ ៨០០ ១៥១

៥៩. សាខាស្រុកជីក្រែង - ឃុំកំពង់ក្តី
ផ្ទះលេខ០២៨ ផ្លូវជាតិលេខ៦ ភូមិកំពង់ក្តី១ ឃុំកំពង់ក្តី
ស្រុកជីក្រែង ខេត្តសៀមរាប
ទូរសព្ទ: ០៨១ ៨០០ ២៩៥

៦០. សាខាស្រុកពួក - ឃុំពួក
ផ្ទះលេខ២៧០៩ ភូមិគោកជួន ឃុំពួក ស្រុកពួក ខេត្តសៀមរាប
ទូរសព្ទ: ០៨១ ៨០០ ២៩៦

៦១. សាខាស្រុកសូទ្រនិតម - ឃុំដំដែក
ផ្ទះលេខ០៣៣ ភូមិដំដែកថ្មី ឃុំដំដែក ស្រុកសូទ្រនិតម
ខេត្តសៀមរាប
ទូរសព្ទ: ០៨១ ៨០០ ២៩៧

៦២. សាខាខេត្តស្ទឹងត្រែង
ផ្ទះលេខ២២ ភូមិកណ្តាល សង្កាត់ស្ទឹងត្រែង ក្រុងស្ទឹងត្រែង
ខេត្តស្ទឹងត្រែង
ទូរសព្ទ: ០៨១ ៨០០ ៩៥៩

៦៣. សាខាខេត្តស្វាយរៀង
ផ្លូវជាតិលេខ១ សង្កាត់ព្រៃឆ្នាក់ ក្រុងស្វាយរៀង
ខេត្តស្វាយរៀង
ទូរសព្ទ: ០៨១ ៨០០ ៣០២

៦៤. សាខាក្រុងបាវិត - សង្កាត់ព្រៃអង្គុញ
ផ្លូវជាតិលេខ១ ភូមិជ្រៃធំ សង្កាត់ព្រៃអង្គុញ ក្រុងបាវិត
ខេត្តស្វាយរៀង
ទូរសព្ទ: ០៨១ ៨០០ ៧៨៣

៦៥. សាខាស្រុកមាសហែក - ឃុំកំពង់ត្រាច
ភូមិកំពង់ត្រាច ឃុំកំពង់ត្រាច ស្រុកមាសហែក
ខេត្តស្វាយរៀង
ទូរសព្ទ: ០៨១ ៨០០ ៣០៤

៦៦. សាខាខេត្តតាកែវ
ផ្លូវជាតិលេខ២ ភូមិផ្សារតាកោ សង្កាត់រកាក្នុង ក្រុងដូនកែវ
ខេត្តតាកែវ
ទូរសព្ទ: ០៨១ ៨០០ ១៩៩

៦៧. សាខាស្រុកបាទី - ឃុំត្រពាំងសាប
ផ្លូវជាតិលេខ២ ភូមិស្មៅខ្ចី ឃុំត្រពាំងសាប ស្រុកបាទី
ខេត្តតាកែវ
ទូរសព្ទ: ០៨១ ៨០០ ៣០៧

៦៨. សាខាស្រុកគិរីវង់ - ឃុំព្រះបាទជាន់ជុំ
ផ្លូវជាតិលេខ២ ភូមិកំពង់ ឃុំព្រះបាទជាន់ជុំ ស្រុកគិរីវង់
ខេត្តតាកែវ
ទូរសព្ទ: ០៨១ ៨០០ ២៨៩

៦៩. សាខាស្រុកព្រៃកប្បាស - ឃុំព្រៃល្វា
ភូមិល្វាត្នោត ឃុំព្រៃល្វា ស្រុកព្រៃកប្បាស ខេត្តតាកែវ
ទូរសព្ទ: ០៨១ ៨០០ ៣០៩

៧០. សាខាស្រុកត្រាំកក់ - ឃុំអង្គតាសោម
ផ្លូវជាតិលេខ៣ ភូមិត្រពាំងខ្ពុត ឃុំអង្គតាសោម ស្រុកត្រាំកក់
ខេត្តតាកែវ
ទូរសព្ទ: ០៨១ ៨០០ ២៨៨

៧១. សាខាខេត្តឧត្តរមានជ័យ
ផ្លូវជាតិលេខ៦៨ ភូមិដូនកែន សង្កាត់សំរោង ក្រុងសំរោង
ខេត្តឧត្តរមានជ័យ
ទូរសព្ទ: ០៨១ ៨០០ ៣១៦

៧២. សាខាស្រុកអន្លង់វែង - ឃុំអន្លង់វែង
ផ្លូវជាតិលេខ៦៧ ភូមិអភិវឌ្ឍន៍ ឃុំអន្លង់វែង ស្រុកអន្លង់វែង
ខេត្តឧត្តរមានជ័យ
ទូរសព្ទ: ០៨១ ៨០០ ២១១

៧៣. សាខាស្រុកបន្ទាយអំពិល - ឃុំគោកមន
ផ្លូវជាតិលេខ៥៦អា ភូមិគោកមន ឃុំគោកមន
ស្រុកបន្ទាយអំពិល ខេត្តឧត្តរមានជ័យ
ទូរសព្ទ: ០៨១ ៣០០ ៣១១

៧៤. សាខាខេត្តប៉ៃលិន
ផ្លូវជាតិលេខ៥៧ ភូមិអូរតាពុកលើ សង្កាត់ប៉ៃលិន
ក្រុងប៉ៃលិន ខេត្តប៉ៃលិន
ទូរសព្ទ: ០៨១ ៨០០ ២៤២

៧៥. សាខាខេត្តត្បូងឃ្មុំ
ភូមិជើងឡូង សង្កាត់ស្ទឹង ក្រុងស្ទឹង ខេត្តត្បូងឃ្មុំ
ទូរសព្ទ: ០៨១ ៨០០ ៣២៦

៧៦. សាខាស្រុកតំបែរ - ឃុំតំបែរ
ផ្លូវជាតិលេខ៧៣ ភូមិសញ្ជ័យសែន ឃុំតំបែរ ស្រុកតំបែរ
ខេត្តត្បូងឃ្មុំ
ទូរសព្ទ: ០៨១ ៨០០ ៤២០

៧៧. សាខាស្រុកមេមត់ - ឃុំមេមត់
ផ្លូវជាតិលេខ៧ ភូមិម៉ាស៊ីនទឹក ឃុំមេមត់ ស្រុកមេមត់
ខេត្តត្បូងឃ្មុំ
ទូរសព្ទ: ០៨១ ៨០០ ២៥៥

៧៨. សាខាស្រុកអូររាំងឌី - ឃុំអំពិលតាពក
ភូមិស្វាយតាធម្ម ឃុំអំពិលតាពក ស្រុកអូររាំងឌី ខេត្តត្បូងឃ្មុំ
ទូរសព្ទ: ០៨១ ៨០០ ៥៧៨

៧៩. សាខាស្រុកពញាក្រែក - ឃុំកោងកាង
ផ្លូវជាតិលេខ៧ ភូមិកណ្តាលកោង ឃុំកោងកាង
ស្រុកពញាក្រែក ខេត្តត្បូងឃ្មុំ
ទូរសព្ទ: ០៨១ ៨០០ ៣៣៣

គំនិតវិស័យចម្រើន

អាគារលេខ ៦៦៦B | ផ្លូវលេខ២៧១ | ភូមិក្បាលទំនប់១ | សង្កាត់បឹងទំពុនទី២ | ខណ្ឌមានជ័យ
រាជធានីភ្នំពេញ | ព្រះរាជាណាចក្រកម្ពុជា | ទូរស័ព្ទ: (+៨៥៥) ០២៣ ៩៩១ ៩៩១
អ៊ីម៉ែល: info@lolc.com.kh | គេហទំព័រ: www.lolc.com.kh
ហ្វេសប៊ុក: facebook.com/lolccambodia